

สภาการศึกษาระดับอุดมศึกษาในประเทศไทย ปี 2557-2559 : การผลิตบุคลากร

# สภาการศึกษาระดับอุดมศึกษาเฉพาะทาง ในประเทศไทย ปี 2557-2559 : การผลิตบุคลากร

สิ่งพิมพ์ สกศ.อันดับที่ 18/2560  
ISBN 978-616-270-150-4



สำนักงานเลขาธิการสภาการศึกษา  
กระทรวงศึกษาธิการ

สภาพการจัดการศึกษาเฉพาะทาง  
ในประเทศไทย ปี 2557-2559  
: การผลิตบุคลากร



สำนักวิจัยและพัฒนาการศึกษา  
สำนักงานเลขาธิการสภาการศึกษา





## คำนำ

สำนักงานเลขาธิการสภาการศึกษา มีภารกิจด้านการวางแผน กำหนดนโยบายการศึกษา และติดตามประเมินผลการจัดการศึกษาในระดับชาติ และเป็นหน่วยงานกลางในการรวบรวม ข้อมูลการศึกษาที่ระบบการศึกษาของประเทศไทยมีหลายรูปแบบ ซึ่งมีหลายกระทรวงที่มี ส่วนร่วมในการจัดการศึกษา เพื่อเป็นคลังข้อมูลการศึกษาของประเทศที่ครบถ้วนและครอบคลุม

ดังนั้น สำนักงานเลขาธิการสภาการศึกษา จึงได้ศึกษาและรวบรวมสภาพการจัดการศึกษาเฉพาะทางในประเทศไทย และจัดทำรายงาน เรื่อง สภาพการจัดการศึกษาเฉพาะทาง ของประเทศไทย ปี 2557-2559 : การผลิตบุคลากร ขึ้น โดยมีวัตถุประสงค์เพื่อใช้เป็นข้อมูล สนับสนุนงานกำหนดนโยบาย แผน และติดตามประเมินผลการศึกษาของประเทศ

ในโอกาสนี้ สำนักงานเลขาธิการสภาการศึกษา ขอขอบคุณหน่วยงานที่จัดการศึกษา เฉพาะทางที่ได้ให้ความร่วมมือเป็นอย่างดีในการให้ข้อมูลในส่วนที่เกี่ยวข้องและรับผิดชอบ ทำให้ สำนักงานฯ สามารถจัดทำรายงานได้สำเร็จลุล่วง มีข้อมูลอันจะเป็นประโยชน์ต่อการดำเนินการ พัฒนาการศึกษาของประเทศต่อไป



(นายชัยยศ อิ่มสุวรรณ์)

รองเลขาธิการสภาการศึกษา รักษาราชการแทน  
เลขาธิการสภาการศึกษา

## บทสรุปสำหรับผู้บริหาร

การจัดการศึกษาเฉพาะทางเป็นการจัดการศึกษาที่มีลักษณะพิเศษแตกต่างจากการจัดการศึกษาทั่วไปที่จัดในสถานศึกษาปกติ โดยมุ่งเน้นจัดการศึกษาเพื่อผลิตบุคลากรให้มีความรู้และทักษะวิชาชีพเฉพาะทางสอดคล้องกับความต้องการและภารกิจของหน่วยงานนั้น ๆ ปัจจุบันมีหน่วยงานที่จัดการศึกษา ได้แก่ กระทรวงกลาโหม สำนักงานตำรวจแห่งชาติ กระทรวงมหาดไทย กระทรวงคมนาคม กระทรวงดิจิทัลเพื่อเศรษฐกิจและสังคม กระทรวงสาธารณสุข กรุงเทพมหานคร สภาการศึกษา และเนติบัณฑิตยสภา ในพระบรมราชูปถัมภ์

เพื่อให้ กระทรวง ทบวง กรม รัฐวิสาหกิจ และหน่วยงานอื่นที่จัดการศึกษาเฉพาะทางมีแนวทางการจัดการศึกษาที่ชัดเจนและมีส่วนร่วมในการจัดการศึกษามากขึ้น กระทรวงศึกษาธิการจึงได้มีการประกาศใช้กฎกระทรวงว่าด้วยการจัดการศึกษาเฉพาะทาง พ.ศ. 2547 เมื่อวันที่ 10 มิถุนายน 2547 และเป็นไปตามมาตรา 21 ของพระราชบัญญัติการศึกษาแห่งชาติ พ.ศ. 2542 และที่แก้ไขเพิ่มเติม (ฉบับที่ 2) พ.ศ. 2545

สถาบัน/หน่วยงานที่จัดการศึกษาเฉพาะทางมีครู อาจารย์ ที่มีคุณวุฒิการศึกษาและความเชี่ยวชาญชำนาญทางวิชาชีพจากประสบการณ์การทำงานจริงมาสอนถ่ายทอดความรู้และฝึกปฏิบัติอย่างเข้มข้นให้แก่ผู้เรียนโดยตรง นอกจากนี้หน่วยงานที่จัดการศึกษาเฉพาะทางได้มีความร่วมมือทางวิชาการกับสถาบันมหาวิทยาลัย และหน่วยงานด้านการศึกษาอื่น ๆ เพื่อให้การจัดการเรียนการสอนในหลักสูตรการศึกษาเฉพาะทาง มีการเชื่อมโยงกับการศึกษาในระบบอื่น อันจะส่งผลให้ผู้จบการศึกษาจากหลักสูตรการศึกษาเฉพาะทางได้เรียนต่อในระดับการศึกษาที่สูงขึ้นได้

### ผลการศึกษาและวิเคราะห์สภาพการจัดการศึกษาเฉพาะทาง

จากผลการศึกษาและวิเคราะห์สภาพการจัดการศึกษาเฉพาะทาง สามารถแบ่งตามลักษณะเฉพาะกลุ่มได้ 3 กลุ่ม ดังนี้

1) **กลุ่มสายวิชาการทหาร ตำรวจ** กระทรวงกลาโหมได้ดำเนินการจัดการศึกษาตั้งแต่ระดับมัธยมศึกษาจนถึงระดับอุดมศึกษา โดยระดับปริญญาและระดับสูงกว่าปริญญาจะผลิตกำลังพลระดับนายทหารสัญญาบัตร ซึ่งประกอบด้วย โรงเรียนนายร้อยพระจุลจอมเกล้า โรงเรียนนายเรืออากาศ โรงเรียนนายเรือ โรงเรียนนายร้อยตำรวจ และโรงเรียนแผนที่ สำหรับระดับต่ำกว่าปริญญาและระดับมัธยมศึกษาตอนปลายจะผลิตกำลังพลระดับนายทหารชั้นประทวน ซึ่งประกอบด้วย โรงเรียนเตรียมทหาร โรงเรียนแผนที่ โรงเรียนช่างฝีมือทหาร โรงเรียนนายสิบทหารบก โรงเรียนชุมพลทหารเรือ โรงเรียนสื่อสารและเทคโนโลยีสารสนเทศ โรงเรียนการขนส่งทหารเรือ โรงเรียนอิเล็กทรอนิกส์ โรงเรียนทหารนาวิกโยธิน โรงเรียนช่างกรมอู่ทหารเรือ โรงเรียนจ่าอากาศ โรงเรียนดุริยางค์ทหารบก โรงเรียนดุริยางค์ทหารอากาศ และโรงเรียนดุริยางค์ทหารเรือ นอกจากนี้กระทรวงกลาโหมแล้วก็มีสำนักงานตำรวจแห่งชาติที่ดำเนินการจัดการศึกษา โดยกองบัญชาการการศึกษา สำนักงานตำรวจแห่งชาติ

ระดับต่ำกว่าปริญญาที่จัดอยู่ในกลุ่มช่าง ได้แก่ โรงเรียนแผนที่ โรงเรียนช่างฝีมือทหาร โรงเรียนนายสิบทหารบก โรงเรียนชุมพลทหารเรือ โรงเรียนสื่อสารและเทคโนโลยีสารสนเทศ โรงเรียนการขนส่งทหารเรือ โรงเรียนอิเล็กทรอนิกส์ โรงเรียนทหารนาวิกโยธิน โรงเรียนช่างกรรมอุตสาหกรรมเรือ และโรงเรียนจำอากาศ

ระดับมัธยมศึกษาตอนปลาย ได้แก่ โรงเรียนเตรียมทหาร โดยโรงเรียนเตรียมทหารสังกัดสถาบันวิชาการป้องกันประเทศกองบัญชาการกองทัพไทย และเป็นสถาบันการศึกษาแห่งเดียวในประเทศไทย ที่เป็นศูนย์รวมเบื้องต้นสำหรับผู้ที่เข้าศึกษาต่อในโรงเรียนนายร้อยพระจุลจอมเกล้า โรงเรียนนายเรือ โรงเรียนนายเรืออากาศ และโรงเรียนนายร้อยตำรวจ

การดำเนินการจัดการศึกษาเฉพาะทางของเหล่าทัพต่าง ๆ ในกระทรวงกลาโหมนั้น มีหน่วยงานที่ดำเนินการจัดการศึกษาหลายหน่วยงาน ทั้งในสังกัดกองบัญชาการทหารสูงสุด กองทัพบก กองทัพเรือ และกองทัพอากาศ โดยมีวัตถุประสงค์เพื่อผลิตกำลังพลเข้าสู่กองทัพโดยตรงในรูปของข้าราชการทหาร ซึ่งการจัดการศึกษาดังกล่าวจะมีการผลิตกำลังพลทั้งในระดับนายทหารสัญญาบัตรและนายทหารประทวน สำหรับการดำเนินการจัดการศึกษาเพื่อผลิตนายทหารชั้นสัญญาบัตรจะประกอบด้วยระดับปริญญาตรีและสูงกว่าปริญญาตรี ส่วนการดำเนินการจัดการศึกษาเพื่อผลิตนายทหารชั้นประทวนจะประกอบด้วยระดับต่ำกว่าปริญญาตรี และระดับมัธยมศึกษาตอนปลาย โดยโรงเรียนในเหล่าทัพบางแห่งมีการเปิดสอนหลักสูตรการศึกษาที่ได้รับวุฒิการศึกษาระดับมัธยมศึกษาตอนปลาย ประกาศนียบัตรวิชาชีพ (ปวช.) และประกาศนียบัตรวิชาชีพชั้นสูง (ปวส.) และมีบางแห่งได้รับใบประกาศนียบัตรที่เทียบวุฒิการศึกษาไม่ได้ แต่ผู้สำเร็จการศึกษาเหล่านี้จะได้รับการบรรจุเข้ารับราชการทหารระดับชั้นประทวน

**2) กลุ่มสายแพทย์และพยาบาล** ประกอบด้วย วิทยาลัยแพทยศาสตร์พระมงกุฎเกล้า วิทยาลัยพยาบาลกองทัพบก วิทยาลัยพยาบาลกองทัพอากาศ วิทยาลัยพยาบาลกองทัพเรือ วิทยาลัยพยาบาลตำรวจ โรงเรียนนาวิกเวชกิจ สำนักบริหารโครงการร่วมผลิตแพทย์เพิ่มเพื่อชาวชนบท คณะแพทยศาสตร์วชิรพยาบาล คณะพยาบาลศาสตร์เกื้อการุณย์ สถาบันพระบรมราชชนก และวิทยาลัยสภากาชาดไทย

**3) กลุ่มสายวิชาการ/วิชาชีพเฉพาะทางอื่น ๆ ที่ใช้ในการปฏิบัติงานของหน่วยงาน/องค์กร** ประกอบด้วย สถาบันการบินพลเรือน ศูนย์ฝึกพาณิชย์นาวี โรงเรียนวิศวกรรมรถไฟ โรงเรียนช่างไฟฟ้าส่วนภูมิภาค โรงเรียนอุตุนิยมวิทยา โรงเรียนการไปรษณีย์ และเนติบัณฑิตยสภาในพระบรมราชูปถัมภ์ โดยผู้เรียนที่ผ่านเกณฑ์ตามหลักสูตรจะได้รับการบรรจุเข้าทำงานในหน่วยงาน/องค์กรนั้น ๆ ยกเว้น สถาบันการบินพลเรือน ศูนย์ฝึกพาณิชย์นาวี และเนติบัณฑิตยสภาในพระบรมราชูปถัมภ์ ที่จะได้รับสิทธิในการสอบประกาศนียบัตรเพื่อให้มีสิทธิสมัครเข้ารับการพิจารณาคัดเลือกประกอบอาชีพ ด้านการบิน การเดินเรือ และด้านการเป็นผู้พิพากษาหรืออัยการ

ผลการศึกษา พบว่า ผลการศึกษาในภาพรวมผู้สำเร็จการศึกษาเฉพาะทางส่วนใหญ่กว่าร้อยละ 80 มีงานทำ โดยได้รับการบรรจุเข้าทำงานหรือต้องทำงานเป็นระยะเวลาหนึ่งตามข้อกำหนดในสัญญาที่ให้ไว้กับหน่วยงาน/องค์กรเหล่านั้น บางหลักสูตรผู้สำเร็จการศึกษาจะได้รับใบประกาศนียบัตรที่ไม่สามารถเทียบวุฒิกับการศึกษาปกติได้ แต่จะเป็นเอกสารสำคัญประกอบการสมัครเข้ารับการพิจารณาคัดเลือกเพื่อเข้าสู่การประกอบอาชีพที่มีค่าตอบแทนสูงเป็นพิเศษ

## คุณภาพและมาตรฐานการจัดการศึกษาเฉพาะทาง

เป้าหมายหลักของการจัดการศึกษาเฉพาะทาง เพื่อสนองความต้องการใช้งานของหน่วยงานให้เป็นที่ยอมรับถึงศักยภาพด้านการผลิตบุคลากรที่ต้องการควบคุมคุณภาพและมาตรฐาน ดังนี้

1) มาตรฐานหลักสูตร ต้องผ่านเกณฑ์มาตรฐานหลักสูตรในแต่ละระดับที่ผ่านสภาวิชาชีพของหน่วยงานรับรอง หรือร่วมกับสำนักงานคณะกรรมการการอุดมศึกษา (สกอ.) สำนักงานคณะกรรมการข้าราชการพลเรือน (กพ.) และตามกรอบมาตรฐานคุณวุฒิ (TQF) ที่ต้องมีการประเมินระหว่างการใช้หลักสูตรผ่านการตรวจประเมินมาตรฐานการประกันคุณภาพของแต่ละสถาบัน และการประกันคุณภาพภายนอก ตลอดจนการพัฒนาหลักสูตรให้สอดคล้องกับการเปลี่ยนแปลงโลกเทคโนโลยีปัจจุบันและอนาคตที่ตรงตามความต้องการของหน่วยงาน/องค์กร ผู้ใช้บัณฑิต

2) มาตรฐานและครู-อาจารย์ ต้องมีความเชี่ยวชาญหรือชำนาญงานโดยเฉพาะ มีคุณสมบัติสมรรถนะ คุณวุฒิตามสภาวิชาชีพที่ต้องได้รับการพัฒนาอย่างต่อเนื่องทางด้านการมุ่งสู่ตำแหน่งวิชาการ การพัฒนาการเรียนการสอนที่ทันต่อการเปลี่ยนแปลงโลกเทคโนโลยีปัจจุบันและในอนาคตได้ ตลอดจนการพัฒนางานวิจัยหรือนวัตกรรมที่มีคุณภาพ ที่สามารถเผยแพร่ผลงานวิชาการทั้งในและต่างประเทศ

3) มาตรฐานและคุณภาพผู้เรียน ต้องผ่านเกณฑ์ความรู้ขั้นพื้นฐานและมาตรฐานทางวิชาชีพตามหลักสูตรของแต่ละสถาบันที่มีความชำนาญในการปฏิบัติงานจริง มีทักษะตามศตวรรษที่ 21 (3Rs, 8Cs) การปลูกฝังคุณธรรม จริยธรรม ตลอดจนความเป็นผู้นำ

## สถิติการศึกษาเฉพาะทาง

สถิติการศึกษาเฉพาะทาง ปี 2559 ได้แก่

สถานศึกษา มีจำนวน 129 แห่ง (เป็นจำนวนสถานศึกษาที่ไม่นับซ้ำเนื่องจากบางแห่งจัดการศึกษา มากกว่าหนึ่งระดับ) จำแนกเป็นสถานศึกษาที่เปิดสอนระดับมัธยมศึกษา 8 แห่ง ระดับอุดมศึกษา 109 แห่ง แบ่งเป็นระดับอนุปริญญาและเทียบเท่า 20 แห่ง ระดับปริญญาตรี 87 แห่ง และระดับสูงกว่าปริญญาตรี 2 แห่ง และระดับอื่น ๆ (ประกาศนียบัตรที่เทียบวุฒิการศึกษาไม่ได้) 36 แห่ง ดังแผนภูมิที่ 1

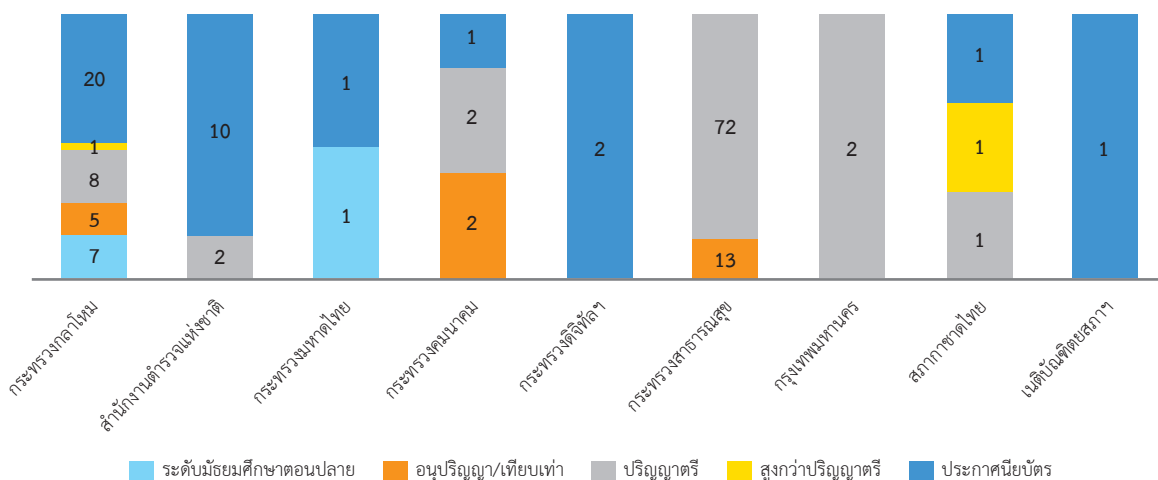

แผนภูมิที่ 1 หน่วยงานที่จัดการศึกษาเฉพาะทาง จำแนกตามระดับการศึกษาและหน่วยงาน ปี 2559

**ผู้เรียน** มีจำนวน 36,617 คน ประกอบด้วย ระดับมัธยมศึกษาตอนปลาย 3,456 คน หรือร้อยละ 9.4 ระดับอุดมศึกษา 23,986 คน หรือร้อยละ 15.5 (จำแนกเป็น ระดับอนุปริญญา/เทียบเท่า 1,630 คน หรือร้อยละ 4.5 ระดับปริญญาตรี 22,098 คน หรือร้อยละ 60.3 และระดับสูงกว่าปริญญาตรี 258 คน หรือร้อยละ 0.7) และประกาศนียบัตรอื่น ๆ ที่เทียบวุฒิการศึกษาไม่ได้ 9,175 คน หรือร้อยละ 25.1 ซึ่งจำนวนผู้เรียนดังกล่าวแบ่งเป็นสายงานด้านการทหารและตำรวจ 15,382 คน หรือร้อยละ 42 ด้านการแพทย์และพยาบาล 17,639 คน หรือร้อยละ 48.2 และด้านวิชาชีพเฉพาะ 3,596 คน หรือร้อยละ 9.8 ดังแผนภูมิที่ 2

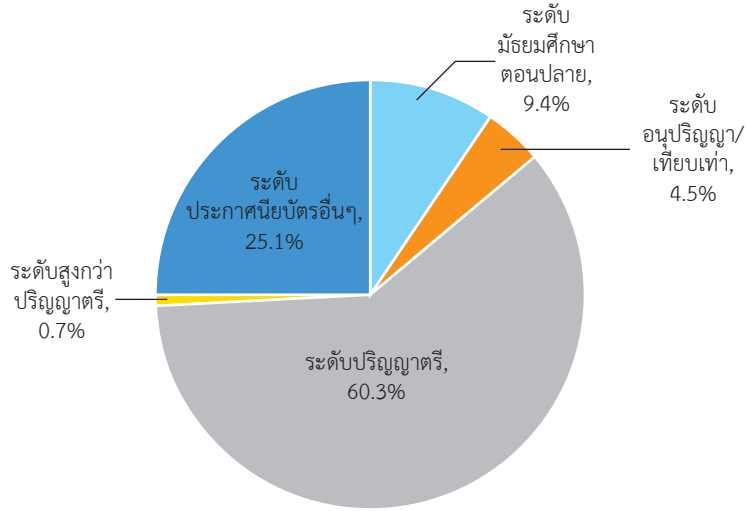

แผนภูมิที่ 2 จำนวนผู้เรียนของการศึกษาเฉพาะทาง ปี 2559

**ผู้เข้าใหม่** มีจำนวน 16,480 คน ประกอบด้วย ระดับมัธยมศึกษาตอนปลาย 991 คน หรือร้อยละ 6.0 ระดับอุดมศึกษา 6,826 คน หรือร้อยละ 41.4 (จำแนกเป็น ระดับอนุปริญญา/เทียบเท่า 951 คน หรือร้อยละ 5.8 ระดับปริญญาตรี 5,752 คน หรือร้อยละ 34.9 และระดับสูงกว่าปริญญาตรี 123 คน หรือร้อยละ 0.7) และประกาศนียบัตรอื่น ๆ ที่เทียบวุฒิการศึกษาไม่ได้ 8,663 คน หรือร้อยละ 52.6 ซึ่งจำนวนผู้เรียนดังกล่าวแบ่งเป็นสายงานด้านการทหารและตำรวจ 10,206 คน หรือร้อยละ 61.9 ด้านการแพทย์และพยาบาล 4,986 คน หรือร้อยละ 30.3 และด้านวิชาชีพเฉพาะ 1,288 คน หรือร้อยละ 7.8 ดังแผนภูมิที่ 3

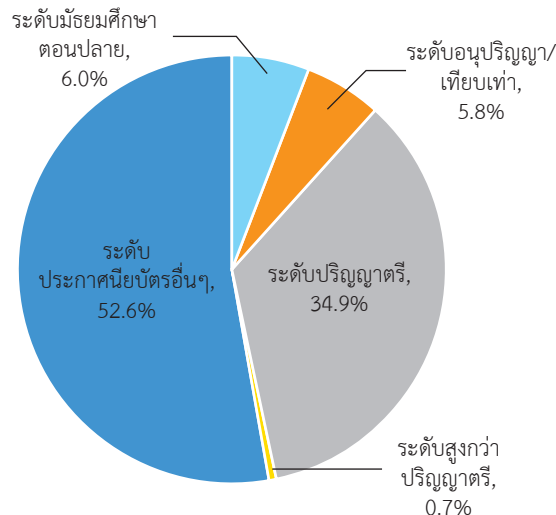

แผนภูมิที่ 3 จำนวนผู้เข้าใหม่ของการศึกษาเฉพาะทางปี 2559



ผู้สำเร็จการศึกษา มีจำนวน 16,531 คน ประกอบด้วย ระดับมัธยมศึกษาตอนปลาย 1,441 คน หรือร้อยละ 8.7 ระดับอุดมศึกษา 6,449 คน หรือร้อยละ 39 (จำแนกเป็น ระดับอนุปริญญา/เทียบเท่า 855 คน หรือร้อยละ 5.2 ระดับปริญญาตรี 5,547 คน หรือร้อยละ 33.5 ระดับสูงกว่าปริญญาตรี 47 คน หรือร้อยละ 0.3) และประกาศนียบัตรอื่น ๆ ที่เทียบวุฒิการศึกษาไม่ได้ 8,641 คน หรือร้อยละ 52.3 ซึ่งจำนวนผู้เรียนดังกล่าวแบ่งเป็นสายงานด้านการทหารและตำรวจ 10,400 คน หรือร้อยละ 62.9 ด้านการแพทย์และพยาบาล 5,040 คน หรือร้อยละ 30.5 และด้านวิชาชีพเฉพาะ 1,091 คน หรือร้อยละ 6.6 ดังแผนภูมิที่ 4

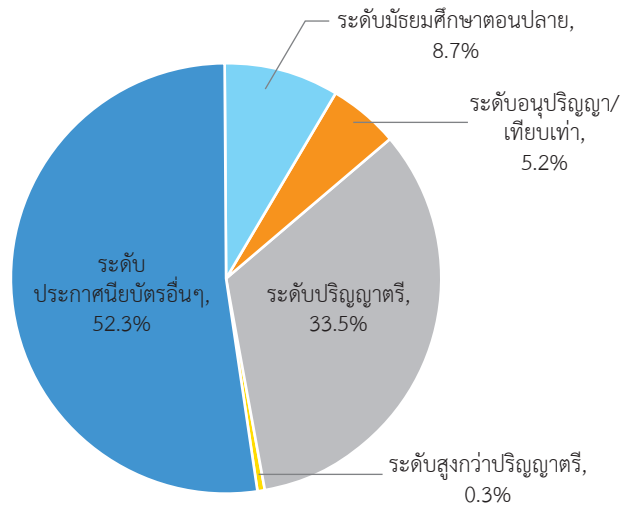

แผนภูมิที่ 4 จำนวนผู้สำเร็จของการศึกษาเฉพาะทาง ปี 2559

ครู อาจารย์ ผู้สอน มีจำนวน 6,587 คน โดยมีวุฒิการศึกษาในระดับปริญญาโทมากที่สุด คือ 2,917 คน หรือร้อยละ 44.3 รองลงมา คือ ระดับปริญญาตรี 1,806 คน หรือร้อยละ 27.4 ระดับปริญญาเอก 1,106 คน หรือร้อยละ 16.8 ระดับต่ำกว่าอนุปริญญา 715 คน หรือร้อยละ 10.9 ระดับอนุปริญญา/เทียบเท่า 20 คน หรือร้อยละ 0.3 ระดับประกาศนียบัตรบัณฑิต 13 คน หรือร้อยละ 0.2 และระดับอื่น ๆ (ไม่ระบุวุฒิการศึกษา) 10 คน หรือร้อยละ 0.1 ตามลำดับ ดังแผนภูมิที่ 5

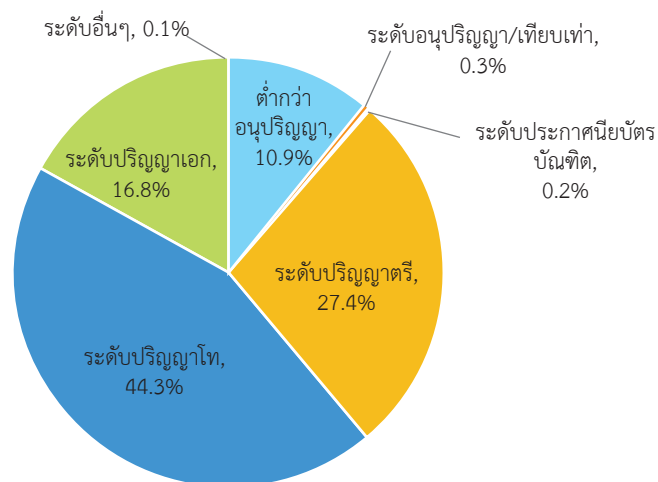

แผนภูมิที่ 5 จำนวนครู อาจารย์ ผู้สอนของการศึกษาเฉพาะทาง ปี 2559

## สารบัญ

	หน้า
คำนำ	ก
บทสรุป	ข
<b>บทที่ 1 บทนำ</b>	<b>1</b>
• ความเป็นมา	1
• วัตถุประสงค์	2
• วิธีการดำเนินงาน	2
• ขอบเขต/แหล่งข้อมูล	2
• คำนินยาม	3
<b>บทที่ 2 การจัดการศึกษาเฉพาะทางของประเทศไทย</b>	<b>5</b>
• กระทรวงกลาโหม	7
• สำนักงานตำรวจแห่งชาติ สำนักงานนายกรัฐมนตรึ	12
• กระทรวงมหาดไทย	14
• กระทรวงคมนาคม	15
• กระทรวงดิจิทัลเพื่อเศรษฐกิจและสังคม	17
• กระทรวงสาธารณสุข	18
• กรุงเทพมหานคร	20
• สภาอากาศไทย	22
• เนติบัณฑิตยสภา ในพระบรมราชูปถัมภ์	23
<b>บทที่ 3 คุณภาพและมาตรฐานการจัดการศึกษาเฉพาะทางของประเทศไทย</b>	<b>24</b>
• กลุ่มสายวิชาการทหารและตำรวจ	24
• กลุ่มแพทย์และพยาบาล	25
• กลุ่มสายวิชาชีพอื่น ๆ	25
• ปัญหาการจัดการศึกษาเฉพาะทาง	26
<b>บทที่ 4 หลักสูตรการศึกษาเฉพาะทาง</b>	<b>27</b>
• ตารางที่ 1 การหลักสูตรการศึกษาเฉพาะทางของกระทรวงกลาโหม	28
• ตารางที่ 2 การหลักสูตรการศึกษาเฉพาะทางของสำนักงานตำรวจแห่งชาติ สำนักงานนายกรัฐมนตรึ	37
• ตารางที่ 3 การหลักสูตรการศึกษาเฉพาะทางของกระทรวงมหาดไทย	38
• ตารางที่ 4 การหลักสูตรการศึกษาเฉพาะทางของกระทรวงคมนาคม	39
• ตารางที่ 5 การหลักสูตรการศึกษาเฉพาะทางของกระทรวงดิจิทัล เพื่อเศรษฐกิจและสังคม	42

## สารบัญ (ต่อ)

	หน้า
• ตารางที่ 6 การหลักสูตรการศึกษาเฉพาะทางของกระทรวงสาธารณสุข	43
• ตารางที่ 7 การหลักสูตรการศึกษาเฉพาะทางของกรุงเทพมหานคร	47
• ตารางที่ 8 การหลักสูตรการศึกษาเฉพาะทางของสภาการศึกษา	48
<b>บทที่ 5 สถิติการศึกษาเฉพาะทางของประเทศไทย</b>	<b>49</b>
• ตารางที่ 9 จำนวนสถานศึกษาของหน่วยงานที่จัดการศึกษาเฉพาะทาง จำแนกตามระดับการศึกษาที่เปิดสอนและหน่วยงาน	50
• ตารางที่ 10 จำนวนผู้เรียนของการศึกษาเฉพาะทาง จำแนกตามระดับการศึกษาและหน่วยงาน ปี 2557	52
• ตารางที่ 11 จำนวนผู้เข้าใหม่ของการศึกษาเฉพาะทาง จำแนกตามระดับการศึกษาและหน่วยงาน ปี 2557	55
• ตารางที่ 12 จำนวนผู้สำเร็จของการศึกษาเฉพาะทาง จำแนกตามระดับการศึกษาและหน่วยงาน ปี 2557	58
• ตารางที่ 13 จำนวนครู-อาจารย์ของการศึกษาเฉพาะทาง จำแนกตามระดับการศึกษาและหน่วยงาน ปี 2557	61
• ตารางที่ 14 จำนวนผู้เรียนของการศึกษาเฉพาะทาง จำแนกตามระดับการศึกษาและหน่วยงาน ปี 2558	64
• ตารางที่ 15 จำนวนผู้เข้าใหม่ของการศึกษาเฉพาะทาง จำแนกตามระดับการศึกษาและหน่วยงาน ปี 2558	67
• ตารางที่ 16 จำนวนผู้สำเร็จของการศึกษาเฉพาะทาง จำแนกตามระดับการศึกษาและหน่วยงาน ปี 2558	70
• ตารางที่ 17 จำนวนครู-อาจารย์ของการศึกษาเฉพาะทาง จำแนกตามระดับการศึกษาและหน่วยงาน ปี 2558	73
• ตารางที่ 18 จำนวนผู้เรียนของการศึกษาเฉพาะทาง จำแนกตามระดับการศึกษาและหน่วยงาน ปี 2559	76
• ตารางที่ 19 จำนวนผู้เข้าใหม่ของการศึกษาเฉพาะทาง จำแนกตามระดับการศึกษาและหน่วยงาน ปี 2559	79
• ตารางที่ 20 จำนวนผู้สำเร็จของการศึกษาเฉพาะทาง จำแนกตามระดับการศึกษาและหน่วยงาน ปี 2559	82
• ตารางที่ 21 จำนวนครู-อาจารย์ของการศึกษาเฉพาะทาง จำแนกตามระดับการศึกษาและหน่วยงาน ปี 2559	85
<b>ภาคผนวก</b>	<b>89</b>
• รายชื่อผู้แทนหน่วยงานการศึกษาเฉพาะทางที่พิจารณาและให้การรับรองข้อมูล	91
<b>คณะผู้จัดทำ</b>	<b>93</b>

## สารบัญตาราง

	หน้า	
ตารางที่ 1	หลักสูตรการศึกษาเฉพาะทางของกระทรวงกลาโหม	28
ตารางที่ 2	หลักสูตรการศึกษาเฉพาะทางของสำนักงานตำรวจแห่งชาติ สำนักงานนายกรัฐมนตรื	37
ตารางที่ 3	หลักสูตรการศึกษาเฉพาะทางของกระทรวงมหาดไทย	38
ตารางที่ 4	หลักสูตรการศึกษาเฉพาะทางของกระทรวงคมนาคม	39
ตารางที่ 5	หลักสูตรการศึกษาเฉพาะทางของกระทรวงดิจิทัลเพื่อเศรษฐกิจและสังคม	42
ตารางที่ 6	หลักสูตรการศึกษาเฉพาะทางของกระทรวงสาธารณสุข	43
ตารางที่ 7	หลักสูตรการศึกษาเฉพาะทางของกรุงเทพมหานคร	47
ตารางที่ 8	หลักสูตรการศึกษาเฉพาะทางของสภากาชาดไทย	48
ตารางที่ 9	จำนวนสถานศึกษาของหน่วยงานที่จัดการศึกษาเฉพาะทาง	50
ตารางที่ 10	จำนวนผู้เรียน จำแนกตามระดับการศึกษาและหน่วยงาน ปี 2557	52
ตารางที่ 11	จำนวนผู้เข้าใหม่ จำแนกตามระดับการศึกษาและหน่วยงาน ปี 2557	55
ตารางที่ 12	จำนวนผู้สำเร็จ จำแนกตามระดับการศึกษาและหน่วยงาน ปี 2557	58
ตารางที่ 13	จำนวนครู-อาจารย์ จำแนกตามระดับการศึกษาและหน่วยงาน ปี 2557	61
ตารางที่ 14	จำนวนผู้เรียน จำแนกตามระดับการศึกษาและหน่วยงาน ปี 2558	64
ตารางที่ 15	จำนวนผู้เข้าใหม่ จำแนกตามระดับการศึกษาและหน่วยงาน ปี 2558	67
ตารางที่ 16	จำนวนผู้สำเร็จ จำแนกตามระดับการศึกษาและหน่วยงาน ปี 2558	70
ตารางที่ 17	จำนวนครู-อาจารย์ จำแนกตามระดับการศึกษาและหน่วยงาน ปี 2558	73
ตารางที่ 18	จำนวนผู้เรียน จำแนกตามระดับการศึกษาและหน่วยงาน ปี 2559	76
ตารางที่ 19	จำนวนผู้เข้าใหม่ จำแนกตามระดับการศึกษาและหน่วยงาน ปี 2559	79
ตารางที่ 20	จำนวนผู้สำเร็จ จำแนกตามระดับการศึกษาและหน่วยงาน ปี 2559	82
ตารางที่ 21	จำนวนครู-อาจารย์ จำแนกตามระดับการศึกษาและหน่วยงาน ปี 2559	85

## สารบัญแนกมูม

	หน้า
แผนกมูมที่ 1 หน่วยงานที่จัดการศึกษาเฉพาะทาง จำแนกตามระดับการศึกษา และหน่วยงาน ปี 2559	ง
แผนกมูมที่ 2 จำนวนผู้เรียนของการศึกษาเฉพาะทาง ปี 2559	จ
แผนกมูมที่ 3 จำนวนผู้เข้าใหม่ของการศึกษาเฉพาะทาง ปี 2559	จ
แผนกมูมที่ 4 จำนวนผู้สำเร็จของการศึกษาเฉพาะทาง ปี 2559	ฉ
แผนกมูมที่ 5 จำนวนครู อาจารย์ ผู้สอนของการศึกษาเฉพาะทาง ปี 2559	ฉ
แผนกมูมที่ 6 หน่วยงานที่ดำเนินการจัดการศึกษาเฉพาะทาง	5
แผนกมูมที่ 7 หน่วยงานที่ดำเนินการจัดการศึกษาเฉพาะทางของกระทรวงกลาโหม	7
แผนกมูมที่ 8 หน่วยงานที่ดำเนินการจัดการศึกษาเฉพาะทางของกองบัญชาการกองทัพไทย	8
แผนกมูมที่ 9 หน่วยงานที่ดำเนินการจัดการศึกษาเฉพาะทางของกองทัพบก	9
แผนกมูมที่ 10 หน่วยงานที่ดำเนินการจัดการศึกษาเฉพาะทางของกองทัพเรือ	10
แผนกมูมที่ 11 หน่วยงานที่ดำเนินการจัดการศึกษาเฉพาะทางของกองทัพอากาศ	11
แผนกมูมที่ 12 หน่วยงานที่ดำเนินการจัดการศึกษาเฉพาะทางของสำนักงานตำรวจแห่งชาติ	12
แผนกมูมที่ 13 หน่วยงานที่ดำเนินการจัดการศึกษาเฉพาะทางของกระทรวงมหาดไทย	14
แผนกมูมที่ 14 หน่วยงานที่ดำเนินการจัดการศึกษาเฉพาะทางของกระทรวงคมนาคม	15
แผนกมูมที่ 15 หน่วยงานที่ดำเนินการจัดการศึกษาเฉพาะทางของกระทรวงดิจิทัล เพื่อเศรษฐกิจและสังคม	17
แผนกมูมที่ 16 หน่วยงานที่ดำเนินการจัดการศึกษาเฉพาะทางของกระทรวงสาธารณสุข	18
แผนกมูมที่ 17 หน่วยงานที่จัดการศึกษาเฉพาะทางของกรุงเทพมหานคร	20
แผนกมูมที่ 18 หน่วยงานที่ดำเนินการจัดการศึกษาเฉพาะทางของสภาอากาศไทย	22
แผนกมูมที่ 19 หน่วยงานที่จัดการศึกษาเฉพาะทางของเนติบัณฑิตยสภา ในพระบรมราชูปถัมภ์	23

# บทที่ 1

## บทนำ

### ความเป็นมา

กระทรวงศึกษาธิการและหน่วยงานอื่น ๆ ได้ทำหน้าที่ในการจัดการศึกษาร่วมกัน มีรูปแบบที่หลากหลาย เพื่อตอบสนองต่อความต้องการของแต่ละคน แต่ละช่วงวัย ที่จะพัฒนาคนให้เกิดการเรียนรู้ตลอดชีวิตอย่างมีคุณภาพ ดำรงชีวิตอย่างเป็นสุข สอดคล้องกับปรัชญาของเศรษฐกิจพอเพียง ทันต่อการเปลี่ยนแปลงของโลก ศตวรรษที่ 21 และรองรับ Thailand 4.0 โดยมีหน่วยงานจำนวนมากที่จัดการศึกษาเฉพาะทางผลิตบุคลากร เพื่อสนองความต้องการใช้งานของหน่วยงานเป็นการเฉพาะมาเป็นเวลานาน และเป็นที่ยอมรับในบทบาทและศักยภาพด้านการผลิตบุคลากรเฉพาะทางของหน่วยงานตลอดมา ซึ่งรัฐบาลได้เล็งเห็นความสำคัญของการจัดการศึกษาเฉพาะทาง รัฐจึงได้บัญญัติสาระสำคัญเกี่ยวกับการจัดการศึกษาเฉพาะทางไว้ในพระราชบัญญัติ การศึกษาแห่งชาติ พ.ศ. 2542 มาตรา 21 ว่า “กระทรวง ทบวง กรม รัฐวิสาหกิจ และหน่วยงานอื่นของรัฐ อาจจัดการศึกษาเฉพาะทางตามความต้องการและความชำนาญของหน่วยงานนั้นได้ โดยคำนึงถึงนโยบาย และมาตรฐานการศึกษาของชาติ ทั้งนี้ตามหลักเกณฑ์ วิธีการ และเงื่อนไขที่กำหนดในกฎกระทรวง” ซึ่งกระทรวงศึกษาธิการได้ออกกฎกระทรวงว่าด้วยการจัดการศึกษาเฉพาะทาง พ.ศ. 2547 ให้ไว้ ณ วันที่ 10 มิถุนายน 2547 ทั้งนี้เพื่อให้การจัดการศึกษาเฉพาะทางเป็นไปตามหลักเกณฑ์และวิธีการที่กำหนด กล่าวคือ 1) ต้องจัดให้สอดคล้องกับนโยบาย แผนการศึกษาแห่งชาติ 2) ต้องจัดให้มีการประสานระหว่างหน่วยงาน ที่จัดการศึกษาเฉพาะทางด้วยกันและกับกระทรวงศึกษาธิการ และ 3) ต้องจัดให้มีการประกันคุณภาพภายใน เพื่อนำไปสู่การพัฒนาคุณภาพและมาตรฐานการศึกษารองรับการประกันคุณภาพภายนอก โดยให้หน่วยงาน ที่จัดการศึกษาเฉพาะทางได้ดำเนินการบริหารจัดการศึกษาร่วมกับหน่วยงานที่สามารถให้การรับรองวิทยฐานะ ของผู้สำเร็จการศึกษาได้ เพราะการจัดการศึกษาเฉพาะทางเป็นการจัดการศึกษาที่มีลักษณะพิเศษ ที่มีรูปแบบ ในการบริหารจัดการศึกษาที่แตกต่างจากกระทรวงศึกษาธิการ แต่เป็นการจัดการศึกษาเพื่อผลิตบุคลากรที่มี คุณลักษณะเฉพาะ โดยมีจุดมุ่งหมายให้ผู้เรียนมีความรู้และทักษะวิชาชีพเฉพาะทาง สอดคล้องกับสถานการณ์ ตามความต้องการของหน่วยงานหรือองค์กรที่ต้องการใช้งาน มีครูอาจารย์ผู้สอนที่มีประสบการณ์จริง เป็นผู้สอน

สำนักงานเลขาธิการสภาการศึกษาเห็นความจำเป็นที่จะต้องมีการศึกษาและติดตามผลการดำเนินงาน การจัดการศึกษาเฉพาะทางของหน่วยงานต่าง ๆ ได้จัดทำรายงานสภาพการจัดการศึกษาเฉพาะทางของ ประเทศไทย โดยรายงานฉบับนี้เป็น การนำเสนอสภาพการจัดการศึกษาใน ส่วนของการผลิตบุคลากรด้าน การศึกษาเฉพาะทางที่รวบรวมข้อมูลสถิติการศึกษา หลักสูตร และสรุปผลการประชุมระดมความคิดเห็น ในการพัฒนาคุณภาพและมาตรฐานการศึกษาเฉพาะทาง เพื่อนำผลการศึกษาที่ได้ไปใช้เป็นข้อมูลสนับสนุน ในการกำหนดนโยบายและแนวทางการบริหารการจัดการศึกษาด้านการศึกษาเฉพาะทาง ให้มีประสิทธิภาพ และคงรักษามาตรฐานที่ดีต่อไป

## วัตถุประสงค์

เพื่อดำเนินการศึกษา รวบรวม วิเคราะห์ข้อมูลสถิติการศึกษาและหลักสูตรการจัดการศึกษาเฉพาะทางของประเทศไทย

## วิธีการดำเนินงาน

การดำเนินงานมีดังนี้

1. ทบทวนและศึกษาสภาพการจัดการศึกษาเฉพาะทางในปีที่ผ่านมา
2. กำหนดขอบเขตการศึกษา แหล่งข้อมูล และคำนิยามให้ชัดเจน
3. รวบรวมข้อมูลและตรวจสอบข้อมูล
  - 3.1 สำนักงานจัดทำแบบฟอร์มจัดเก็บข้อมูล และส่งให้หน่วยงานกลุ่มเป้าหมาย 48 แห่ง 9 หน่วยงาน จัดกระทำข้อมูลและกรอกข้อมูลตามแบบฟอร์มที่กำหนด
  - 3.2 จัดประชุมเชิงปฏิบัติการ โดยมีวัตถุประสงค์ ดังนี้
    - 1) นำเสนอข้อมูลตามกำหนด
    - 2) ทบทวน ตรวจสอบ และให้ข้อคิดเห็น เพื่อได้ข้อมูลที่ถูกต้องและครบถ้วน รวมทั้งระดมและให้ข้อมูลเสนอแนะแนวทางการจัดเก็บรวบรวมข้อมูล และประสานหน่วยงานเครือข่ายในปีต่อไป
4. ประมวลผลข้อมูลในภาพรวมและรายหน่วยงาน
5. จัดทำรายงานสถิติข้อมูลพื้นฐานและหลักสูตรการจัดการศึกษาเฉพาะทางของประเทศไทย

## ขอบเขต/แหล่งข้อมูล

การจัดทำรายงานสภาพการจัดการศึกษาเฉพาะทางของประเทศไทยนี้ มีขอบเขต/แหล่งข้อมูลดังต่อไปนี้

1. นำเสนอการจัดการศึกษาเฉพาะทางของประเทศไทย ระหว่างปี 2557-2559 เฉพาะส่วนการผลิตบุคลากร
2. สถิติพื้นฐานที่ใช้ในการนำเสนอประกอบด้วยหลักสูตร จำนวนผู้เรียน ผู้เรียนเข้าใหม่ ผู้สำเร็จและผู้สอน
3. เป้าหมายหน่วยงานที่รวบรวมข้อมูล ได้แก่ หน่วยงานหรือองค์กรต่าง ๆ ที่ดำเนินการจัดการศึกษาเฉพาะทางเพื่อผลิตบุคลากร รวม 9 หน่วยงาน คือ กระทรวงกลาโหม สำนักงานตำรวจแห่งชาติ กระทรวงมหาดไทย กระทรวงคมนาคม กระทรวงดิจิทัลเพื่อเศรษฐกิจและสังคม กระทรวงสาธารณสุข กรุงเทพมหานคร สภาอากาศไทย และเนติบัณฑิตยสภาในพระบรมราชูปถัมภ์

## คำนิยาม

การจัดการศึกษาเฉพาะทาง	หมายถึง การบริหารจัดการศึกษาเพื่อมุ่งพัฒนาให้ผู้เรียนมีความรู้ความสามารถ และมีทักษะทางด้านวิชาชีพเฉพาะทาง เป็นการศึกษาที่จัดขึ้นตามความต้องการของหน่วยงานหรือองค์กรโดยเฉพาะ หรือเป็นการจัดการศึกษาที่มุ่งจัดให้เหมาะสมและสอดคล้องกับลักษณะหรือความต้องการของกลุ่มเป้าหมายของหน่วยงานหรือองค์กร ซึ่งเป็นการจัดการศึกษาที่ไม่อาจดำเนินการได้โดยสถาบันการศึกษาปกติทั่วไป และ/หรือ ดำเนินการได้แต่มีเหตุผลและความจำเป็นเฉพาะที่ต้องให้เป็นหน่วยงานหรือองค์กรที่จัดการศึกษาเฉพาะทาง เท่านั้น
ผู้เรียน	หมายถึง ผู้เข้ารับการศึกษาในสถานศึกษาที่จัดการศึกษาวิชาชีพเฉพาะทาง
ผู้เข้าใหม่	หมายถึง ผู้รับการศึกษาที่เข้าใหม่ในชั้นปีที่ 1 ของระดับการศึกษา/หลักสูตรที่เข้าศึกษา
ผู้สำเร็จการศึกษา	หมายถึง ผู้ที่ศึกษาครบหลักสูตรหรือครบตามเกณฑ์ที่สถานศึกษากำหนดและผ่านเกณฑ์การวัดผลที่กำหนดไว้ตามหลักสูตร
ระดับการศึกษา	หมายถึง ระดับการจัดการเรียนการสอนของการศึกษาวิชาชีพเฉพาะทาง ได้มีการจัดจำแนกโดยเปรียบเทียบกับการจัดการศึกษาของสถาบันการศึกษาปกติได้ 2 ระดับ คือ ระดับต่ำกว่าอุดมศึกษาและระดับอุดมศึกษา <p style="text-align: center;"><i>การแบ่งระดับการศึกษา</i> จะพิจารณาตามการรับสมัครผู้เรียนในแต่ละหลักสูตรของการศึกษาเฉพาะทางว่า รับผู้จบ/สำเร็จการศึกษา/อยู่ระหว่างศึกษา ในระดับชั้นใด เข้าศึกษาในหลักสูตรต่าง ๆ มีรายละเอียดดังนี้</p> <ol style="list-style-type: none"> <li>1. <b>ระดับมัธยมศึกษาตอนปลาย</b> คือ หลักสูตรที่รับผู้จบมัธยมศึกษาตอนต้น (ม.3) และหรือกำลังเรียนมัธยมศึกษาชั้นปีที่ 4 (ม.4) เข้าศึกษาและผ่านเกณฑ์การจบหลักสูตรจะได้วุฒิการศึกษาในระดับมัธยมศึกษาตอนปลาย/เทียบเท่า</li> <li>2. <b>ระดับอุดมศึกษา</b> เป็นการจัดการศึกษาหลังระดับมัธยมศึกษาตอนปลาย ซึ่งได้แก่ หลักสูตรระดับอนุปริญญาหรือเทียบเท่า ระดับปริญญาตรี และระดับสูงกว่าปริญญาตรี <ol style="list-style-type: none"> <li>2.1 ระดับอนุปริญญาหรือเทียบเท่า คือ หลักสูตรที่รับผู้จบการศึกษา ระดับมัธยมศึกษาชั้นปีที่ 6 หรือเทียบเท่าเข้าศึกษา เมื่อสำเร็จการศึกษาแล้วจะได้รับวุฒิระดับอนุปริญญาหรือประกาศนียบัตรวิชาชีพชั้นสูง</li> <li>2.2 ระดับปริญญาตรี คือ หลักสูตรที่รับผู้จบระดับมัธยมศึกษาชั้นปีที่ 6 หรือเทียบเท่าเข้าศึกษา เมื่อสำเร็จการศึกษาแล้วจะได้รับวุฒิระดับปริญญาตรีหรือเทียบเท่า</li> </ol> </li> </ol>



2.3 ระดับสูงกว่าปริญญาตรี คือ หลักสูตรที่รับผู้สำเร็จการศึกษาระดับปริญญาตรีหรือเทียบเท่า เข้าศึกษาวิชาชีวะเฉพาะทาง เมื่อสำเร็จการศึกษาได้รับวุฒิปริญญาโทหรือเทียบเท่า หรือประกาศนียบัตรบัณฑิต

3. ระดับอื่น ๆ หมายถึง หลักสูตรประกาศนียบัตร ซึ่งไม่สามารถเทียบวุฒิศึกษาได้ แต่เป็นหลักสูตรเพื่อผลิต/ฝึกอบรมบุคลากรที่จะปฏิบัติงานวิชาชีวะเฉพาะทางในหน่วยงาน/องค์กรที่จัดหลักสูตรการศึกษาเฉพาะทางนั้น โดยรับผู้จบการศึกษาชั้นมัธยมศึกษาตอนปลายหรือเทียบเท่า หรือจบการศึกษาสูงกว่ามัธยมศึกษาตอนปลาย เมื่อสำเร็จการศึกษาแล้วจะได้รับประกาศนียบัตร เช่น หลักสูตรนักเรียนนายสิบทหารบก หลักสูตรอุตุนิยมวิทยา หลักสูตรผู้ช่วยพยาบาล เป็นต้น

ครู-อาจารย์	หมายถึง บุคคลที่ได้รับมอบหมายให้ทำหน้าที่ประจำในการสอนหรือฝึกอบรม ซึ่งรวมถึงข้าราชการทหาร ตำรวจ พลเรือน และหรือวิทยากร ผู้เชี่ยวชาญ ชำนาญทางวิชาการ/วิชาชีวะเฉพาะทางในการปฏิบัติงาน ทั้งจากสถานศึกษาที่จัดการศึกษาเฉพาะทางและจากหน่วยงาน/ส่วนราชการอื่นที่เกี่ยวข้อง เพื่อปฏิบัติหน้าที่สอนประจำการ การสอนอยู่ในช่วงระยะเวลาปีการศึกษาที่ระบุในช่วงเวลาที่รวบรวมข้อมูล
สถานศึกษา	หมายถึง สถานที่จัดการศึกษาเฉพาะทาง ซึ่งมีชื่อเรียกต่าง ๆ กัน เช่น สถาบันวิทยาลัย โรงเรียน ศูนย์การฝึกหรือที่เรียกชื่อเป็นอย่างอื่น
ปี	หมายถึง ปี พ.ศ. ตามที่ระบุในแบบจัดเก็บ เช่น แบบจัดเก็บข้อมูลการศึกษาเฉพาะทาง ปี 2557-2559 คือ นับข้อมูลทุกเรื่องที่จัดเก็บ ณ 31 ธันวาคม ช่วงเวลาในปี พ.ศ. 2557-2559

## บทที่ 2

### การจัดการศึกษาเฉพาะทางของประเทศไทย

การจัดการศึกษาเฉพาะทางของประเทศไทย มีหน่วยงานระดับกระทรวงหลายกระทรวง ที่จัดการศึกษาในลักษณะของการศึกษาเฉพาะทาง ซึ่งมีหลักสูตรที่หลากหลายและสอดคล้องกับความต้องการกำลังคนที่มีความรู้ความสามารถตรงกับภารกิจของหน่วยงานนั้น ๆ เป็นหลัก โดยรวมแล้วมีหน่วยงานหรือองค์กรที่จัดการศึกษาลักษณะเฉพาะทางเพื่อการผลิตบุคลากร 9 หน่วยงาน ดังแผนภูมิที่ 6



แผนภูมิที่ 6 หน่วยงานที่ดำเนินการจัดการศึกษาเฉพาะทาง

หลักสูตรการศึกษาเฉพาะทางของหน่วยงานหรือองค์กรต่าง ๆ จะมีลักษณะเฉพาะที่การจัดการศึกษาปกติจัดไม่ได้หรือได้แต่ไม่สอดคล้องกับความต้องการของหน่วยงานหรือองค์กรเฉพาะทาง ซึ่งการจัดการเรียนการสอนตามหลักสูตรดังกล่าว จำเป็นต้องอาศัยครูผู้สอนที่มีความรู้ ความเชี่ยวชาญเฉพาะ ประกอบกับหน่วยงานหรือองค์กรต่าง ๆ ที่ดำเนินการจัดการศึกษานั้น จะมีความพร้อมในด้านบุคลากรที่มีเทคนิคการสอนและความรู้ ความชำนาญด้านวิชาเฉพาะ รวมทั้งมีความพร้อมในด้านอาคารสถานที่และอุปกรณ์ที่ใช้ในการฝึกปฏิบัติวิชาชีพเฉพาะทาง ทำให้สามารถจัดการศึกษาในสาขาดังกล่าวได้อย่างมีประสิทธิภาพ

เมื่อพิจารณาถึงหลักสูตรการศึกษาเฉพาะทางที่หน่วยงานต่าง ๆ ดำเนินการอยู่นั้น พบว่า (1) การจัดการศึกษาจะมีหลักสูตรการเรียนการสอนค่อนข้างหลากหลาย (2) การเปิดรับสมัครและการสอบคัดเลือกเข้าศึกษาแต่ละแห่งนั้น หน่วยงานที่จัดการศึกษาจะทำการสอบคัดเลือกเองเป็นส่วนใหญ่ และมีบางหน่วยงานเท่านั้นที่รับสมัครร่วมกับสำนักงานคณะกรรมการการอุดมศึกษา (3) การเปิดรับสมัครผู้เข้าเรียนส่วนใหญ่เปิดรับสมัครและทำการสอบคัดเลือกในช่วงปิดภาคเรียนของแต่ละปีการศึกษา เพื่อรับผู้สำเร็จการศึกษาในระบบของระดับใดระดับหนึ่ง แต่จะมีบางหน่วยงานที่เปิดรับสมัครในช่วงเวลาอื่นและบางหน่วยงานไม่ได้เปิดรับทุกปี หรือเปิดรับผู้เรียนปีเว้นปี ทั้งนี้ขึ้นอยู่กับนโยบายความต้องการของหน่วยงาน (4) การรับผู้เข้าเรียนบางหลักสูตรมีการรับผู้ที่สำเร็จการศึกษาระดับประถมศึกษาเข้าศึกษา แต่ส่วนใหญ่รับผู้ที่จบระดับมัธยมศึกษาชั้นปีที่ 6 ทั้งสายสามัญศึกษาและสายอาชีพ เพื่อผลิตบุคลากรตั้งแต่ระดับประกาศนียบัตรถึงระดับอุดมศึกษา (5) หลักสูตรที่จัดเป็นหลักสูตรเฉพาะตามความต้องการของหน่วยงาน บางหลักสูตรสามารถเทียบวุฒิจับการศึกษาในระบบได้ อย่างไรก็ตามสภาพการจัดการศึกษาเฉพาะทางยังไม่เป็นปัญหาเกี่ยวกับเรื่องการศึกษาเทียบวุฒิ เพราะหน่วยงานที่ดำเนินการผลิตผู้สำเร็จการศึกษาได้มีการวางแผนควบคุมทั้งด้านปริมาณและคุณภาพตามความต้องการของหน่วยงาน ทำให้ผู้สำเร็จการศึกษามีงานทำในหน่วยงานนั้น ๆ โดยไม่ต้องหางานทำในหน่วยงานอื่น ยกเว้นในกรณีที่มีหน่วยงานอื่น ๆ มีความต้องการบุคลากรที่สำเร็จการศึกษาเฉพาะด้านต่าง ๆ เหล่านี้ และยินดีรับผู้สำเร็จการศึกษาเฉพาะทางเข้าทำงาน

สำหรับการจัดการหลักสูตรการศึกษาเฉพาะทาง : ด้านการผลิตบุคลากร ของกระทรวง กรม และองค์กรต่าง ๆ มี ดังนี้

## 1. กระทรวงกลาโหม

การจัดการศึกษาเฉพาะทางของเหล่าทัพต่าง ๆ ในกระทรวงกลาโหม เป็นการจัดการศึกษาเฉพาะทางด้านการทหารเป็นหลัก รวมทั้งเปิดสอนด้านการแพทย์ และการพยาบาล ที่อาจจะมีแตกต่างกับสถาบันการศึกษาอื่น ๆ ที่เปิดการเรียนการสอน เช่น การจัดการศึกษาของกองทัพไทย ที่มุ่งจัดการศึกษาเพื่อผลิตบุคลากรให้กับเหล่าต่าง ๆ ของกองทัพ และต้องคำนึงถึงคุณวุฒิที่เทียบเท่ากับมาตรฐานการจัดการศึกษาของหน่วยงาน/สถาบันการศึกษาอื่นภายนอกด้วย เพื่อว่าเมื่อจบการศึกษาจากสถาบันการศึกษาของทหารแล้วสามารถใช้วุฒิการศึกษาที่เทียบเท่ากับสถาบันการศึกษาอื่น ๆ ทั่วไป เพื่อศึกษาต่อในระดับการศึกษาที่สูงขึ้นได้ต่อไป โดยการดำเนินการจัดการศึกษาเฉพาะทางของเหล่าทัพได้มีการจัดตั้งโรงเรียนทหาร รวมทั้งวิทยาลัยแพทยศาสตร์พระมงกุฎเกล้าและวิทยาลัยพยาบาล เพื่อให้รับผิดชอบจัดการศึกษาด้านการทหาร ด้านการแพทย์ และการพยาบาล สำหรับกองทัพไทยโดยตรง เพื่อให้มีกำลังพลด้านทหารด้านการแพทย์และการพยาบาลไว้ปฏิบัติภารกิจตามพระราชบัญญัติของกระทรวงกลาโหม ซึ่งได้ออกข้อบังคับเกี่ยวกับการบริหารการศึกษาไว้อย่างชัดเจน โดยมีพระราชบัญญัติกำหนดวิถีสถาณะของผู้สำเร็จการศึกษาวិชาการทหาร รวมทั้งมีพระราชกฤษฎีกาว่าด้วยการกำหนดปริญญา

ลักษณะการจัดการศึกษา มีวัตถุประสงค์เพื่อผลิตกำลังพลเข้าสู่กองทัพโดยตรงตามความต้องการของกระทรวงกลาโหม ทั้งระดับนายทหารชั้นสัญญาบัตรและนายทหารชั้นประทวน มีเหล่าทัพต่าง ๆ ในกระทรวงกลาโหม ที่จัดการศึกษาหลายหน่วยงานทั้งในสังกัดกองบัญชาการกองทัพไทย กองทัพบก กองทัพเรือ และกองทัพอากาศ ดังแผนภูมิที่ 7 มีดังนี้

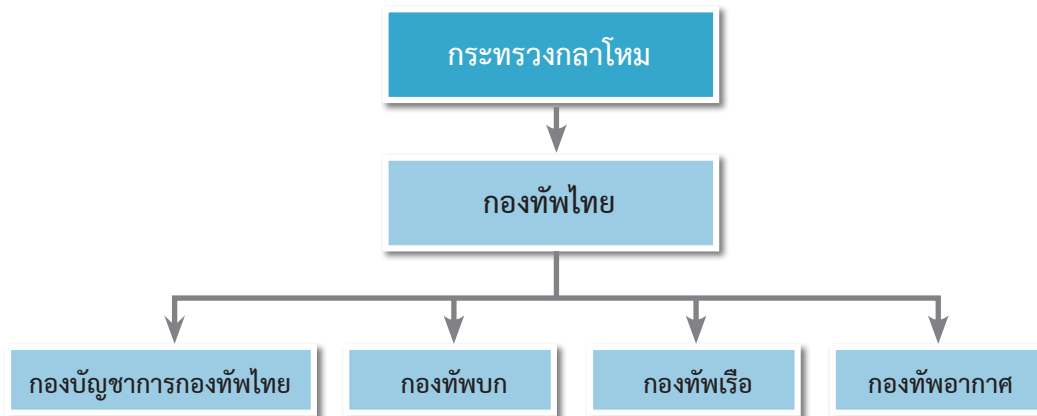

แผนภูมิที่ 7 หน่วยงานที่ดำเนินการจัดการศึกษาเฉพาะทางของกระทรวงกลาโหม

### 1.1) กองบัญชาการกองทัพไทย

การจัดการศึกษาของกองบัญชาการกองทัพไทย เพื่อผลิตบุคลากรด้านการทหารให้กับกองทัพ ทั้งระดับทหารชั้นสัญญาบัตรและนายทหารชั้นประทวน โดยหน่วยงานในสังกัดกองบัญชาการกองทัพไทย ที่ดูแลและจัดการศึกษา ดังแผนภูมิที่ 8

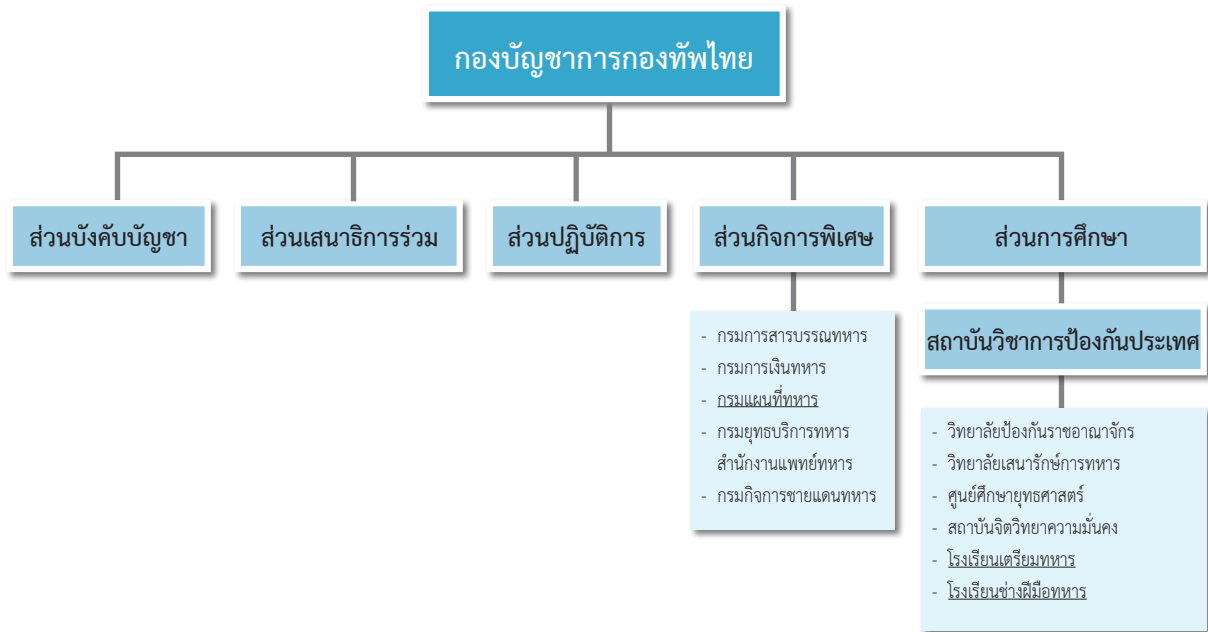

แผนภูมิที่ 8 หน่วยงานที่ดำเนินการจัดการศึกษาเฉพาะทางของกองบัญชาการกองทัพไทย

## 1.2) กองทัพบก

การจัดการศึกษาของกองทัพบกมีสถาบันหลายแห่งที่จัดการศึกษาเฉพาะทางเพื่อผลิตกำลังพล ทั้งระดับนายทหารชั้นสัญญาบัตร และนายทหารชั้นประทวน ให้มีความรู้ความเชี่ยวชาญเฉพาะทางด้านการทหาร ด้านการแพทย์และการพยาบาล ดังแผนภูมิที่ 9

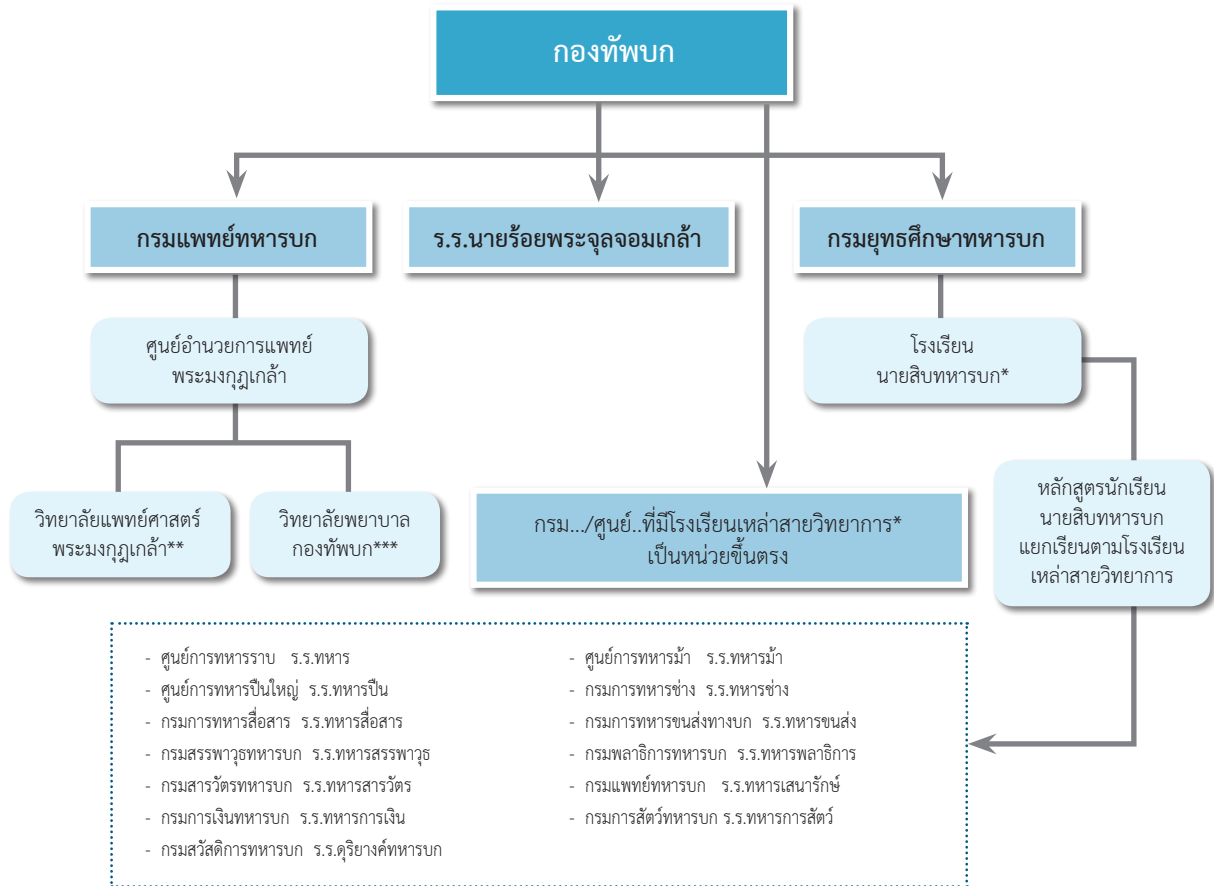

### หมายเหตุ

\* โรงเรียนที่ขึ้นตรงต่อกรม/ศูนย์เหล่าสายวิทยาการนั้น กรมยุทธศึกษาทหารบก มีหน้าที่กำกับดูแลด้านการประกันคุณภาพการศึกษาเท่านั้น

\*\* หน่วยงานที่ดำเนินการประเมินการประกันคุณภาพการศึกษาภายใน ได้แก่ กรมยุทธศึกษาทหารบก กลุ่มสถาบันแพทยศาสตร์แห่งประเทศไทย และผู้ประเมินและรับรองการประกันคุณภาพการศึกษานอก คือ สถาบันวิชาการป้องกันประเทศ กระทรวงกลาโหม เป็นผู้แทนของสำนักงานคณะกรรมการการอุดมศึกษา

\*\*\* การประเมินและรับรองคุณภาพจากหน่วยงานภายในกองทัพ ได้แก่ กรมยุทธศึกษาทหารบก สถาบันวิชาการป้องกันประเทศ และหน่วยงานภายนอกกองทัพ ได้แก่ สภาการพยาบาล สำนักงานคณะกรรมการการอุดมศึกษา และคณะกรรมการพัฒนาระบบราชการ

## แผนภูมิที่ 9 หน่วยงานที่ดำเนินการจัดการศึกษาเฉพาะทางของกองทัพบก

### 1.3) กองทัพเรือ

การจัดการศึกษาของกองทัพเรือตามระเบียบกองทัพเรือ ว่าด้วยการศึกษา พ.ศ. 2530 โดยมีสถาบัน วิทยาลัย โรงเรียน และศูนย์กองการฝึก ซึ่งกองทัพเรือตั้งขึ้นเพื่อดำเนินการจัดฝึกหัดศึกษาอบรมกำลังพลของกองทัพเรือ เพื่อให้มีความรู้ ประสบการณ์ และความชำนาญด้านวิชาชีพทหารเรือ รวมทั้งผลิตบุคลากรด้านการพยาบาล

การจัดการศึกษาเฉพาะทางของกองทัพเรือ มีวัตถุประสงค์เพื่อผลิตกำลังคนที่มีความรู้วิชาการและความเชี่ยวชาญเฉพาะวิชาชีพการทหารเรือเพื่อปฏิบัติงานตามตำแหน่งที่ได้รับอย่างมีประสิทธิภาพทั้งนายทหารชั้นสัญญาบัตร และนายทหารชั้นประทวนให้กับกองทัพเรือ ดังนี้



แผนภูมิที่ 10 หน่วยงานที่ดำเนินการจัดการศึกษาเฉพาะทางของกองทัพเรือ

#### 1.4) กองทัพอากาศ

การจัดการศึกษาเฉพาะทางเพื่อผลิตกำลังพลด้านการทหารให้กองทัพอากาศ มีวัตถุประสงค์เพื่อผลิตกำลังคนที่มีความรู้ความเชี่ยวชาญเฉพาะทางด้านการทหารอากาศและด้านการพยาบาล ทั้งนายทหารชั้นสัญญาบัตร และนายทหารชั้นประทวน มีสถาบันหลายแห่งในกองทัพอากาศที่จัดการศึกษาดังแผนภูมิที่ 11

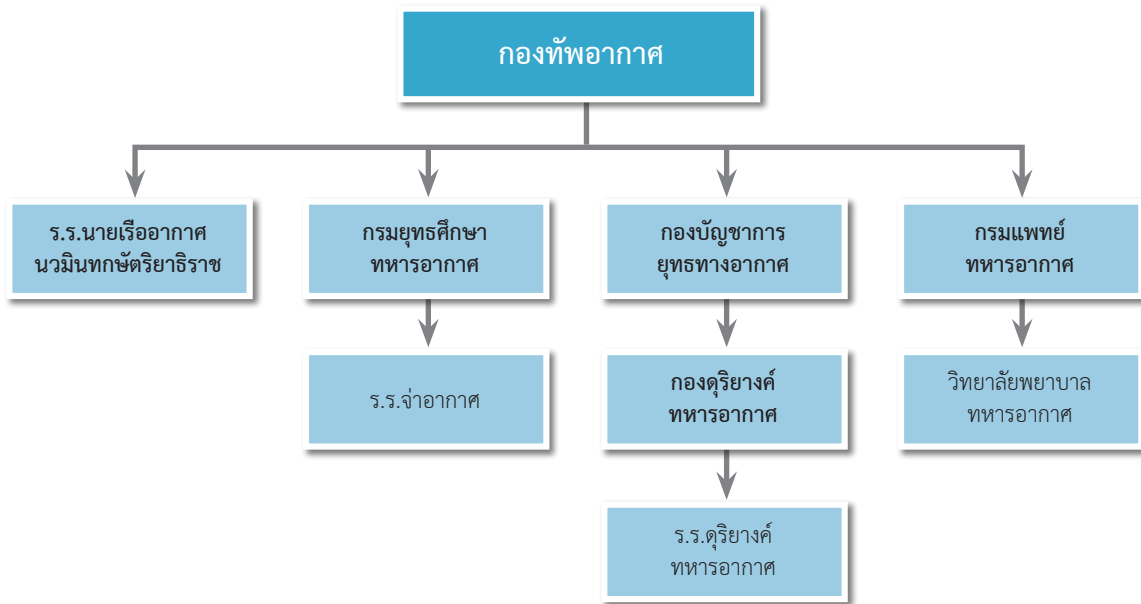

แผนภูมิที่ 11 หน่วยงานที่ดำเนินการจัดการศึกษาเฉพาะทางของกองทัพอากาศ



## 2. สำนักงานตำรวจแห่งชาติ สำนักนายกรัฐมนตรื

การจัดการศึกษาเฉพาะทางของสำนักงานตำรวจแห่งชาติ เปิดสอนในระดับปริญญาตรีและประกาศนียบัตร เพื่อให้การศึกษาและฝึกอบรมบุคลากรให้ปฏิบัติราชการตำรวจและบุคลากรด้านการพยาบาล ในระดับนายตำรวจระดับสัญญาบัตรและชั้นประทวน โดยมีส่วนราชการหลายหน่วยในสำนักงานตำรวจแห่งชาติที่จัดการศึกษา ดังแผนภูมิที่ 12

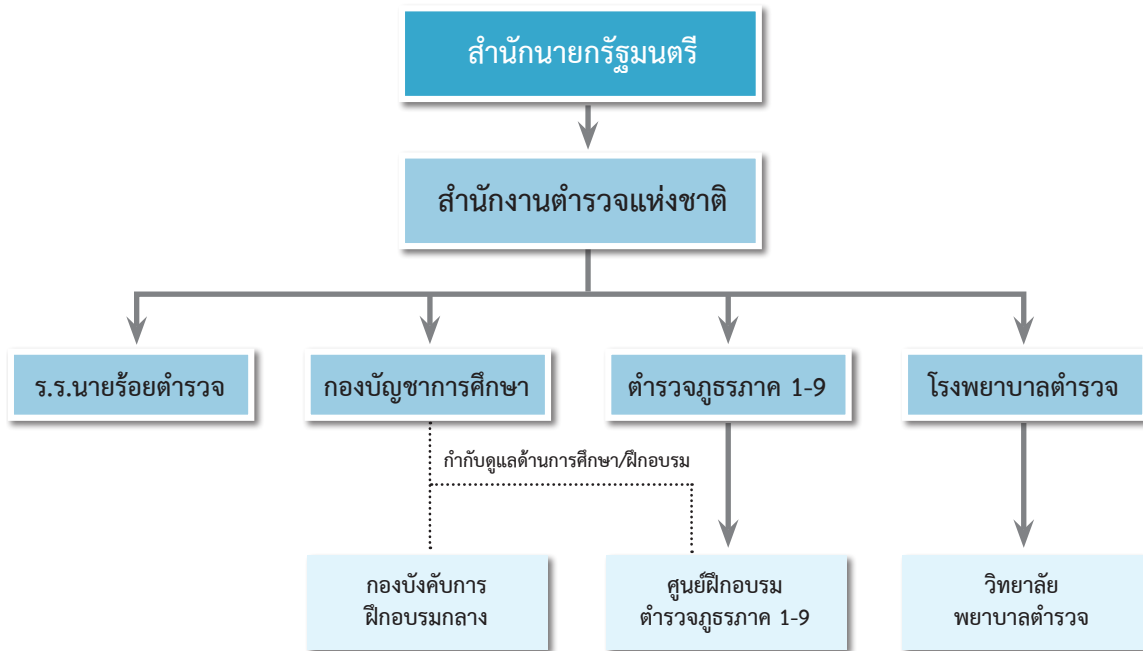

แผนภูมิที่ 12 หน่วยงานที่ดำเนินการจัดการศึกษาเฉพาะทางของสำนักงานตำรวจแห่งชาติ

2.1) โรงเรียนนายร้อยตำรวจ เป็นสถาบันที่จัดการศึกษาหลักสูตรนักเรียนนายร้อยตำรวจ เพื่อให้การศึกษาและอบรมนักเรียนนายร้อยตำรวจให้มีคุณสมบัติเข้ารับราชการเป็นนายตำรวจระดับสัญญาบัตรที่มีความรู้ความสามารถในวิชาการตำรวจและการบริหารงานตำรวจ มีความรู้ความเข้าใจในด้านกฎหมายสำหรับการปฏิบัติงานตำรวจเป็นอย่างดี มีจรรยาบรรณในวิชาชีพตำรวจเพื่อเป็นแนวทางในการประพฤติตน ปฏิบัติงานสืบทอดแบบธรรมนิยมของตำรวจด้วยความสำนึกในเกียรติวินัย ความรับผิดชอบต่อหน้าที่ มีความซื่อสัตย์สุจริต เสียสละเพื่อประโยชน์ของส่วนรวมและยึดมั่นในการรักษากฎหมายและความสงบเรียบร้อยของสังคมด้วยความเสมอภาคและเป็นธรรม ซึ่งระบบการศึกษาของหลักสูตรโรงเรียนนายร้อยตำรวจนั้น จะมีศักดิ์และสิทธิเฉพาะของหลักสูตร โดยได้มีการออกกฎหมายในส่วนที่เกี่ยวข้องไว้อย่างครบถ้วนสมบูรณ์ มีการกำหนดชื่อหน่วยงานและอำนาจหน้าที่ไว้อย่างชัดเจนในพระราชกฤษฎีกาของสำนักงานตำรวจแห่งชาติ (กรมตำรวจ พ.ศ. 2539) สามารถประสาทปริญญาให้แก่ผู้สำเร็จการศึกษาได้ตามพระราชบัญญัติ กำหนด

วิทยฐานะผู้สำเร็จวิชาการตำรวจ พ.ศ. 2517 โดยกองบัญชาการทหารสูงสุดจะส่งตัวนักเรียนเตรียมทหารที่จบแล้วมาศึกษาต่อ ณ โรงเรียนนายร้อยตำรวจ มีระยะเวลาในการศึกษา 4 ปี วุฒิที่ได้รับ คือ ปริญญาตรี สาขา รัฐประศาสนศาสตรบัณฑิต

2.2) กองบัญชาการศึกษา เป็นหน่วยงานที่กำกับดูแลด้านการศึกษาและฝึกอบรมข้าราชการตำรวจ ซึ่งมีหน่วยงานที่จัดการศึกษาในสังกัดตรง 2 แห่ง คือ วิทยาลัยการตำรวจ ซึ่งเป็นสถาบันพัฒนาข้าราชการตำรวจระดับผู้บริหาร และกองบังคับการฝึกอบรมตำรวจกลางที่ผลิตข้าราชการตำรวจระดับชั้นประทวนเป็นหลัก นอกจากนี้ได้กำกับดูแลด้านการศึกษาและฝึกอบรมข้าราชการตำรวจให้แก่ศูนย์ฝึกอบรมตำรวจภูธรภาค 1-8 ศูนย์ฝึกอบรมศูนย์ปฏิบัติการตำรวจจังหวัดชายแดนใต้ และศูนย์ฝึกอบรมกองบัญชาการตำรวจตระเวนชายแดนซึ่งผลิตข้าราชการตำรวจระดับชั้นประทวนเป็นหลักเช่นเดียวกับกองบังคับการฝึกอบรมตำรวจกลาง และบางปีงบประมาณจะได้รับมอบหมายให้ทำการฝึกอบรมข้าราชการตำรวจชั้นประทวนเพื่อแต่งตั้งเป็นข้าราชการตำรวจชั้นสัญญาบัตร และการอบรมข้าราชการตำรวจสัญญาบัตรที่มีชั้นยศร้อยตำรวจเอก (หลักสูตรสารวัตร)

2.3) วิทยาลัยพยาบาลตำรวจ โรงพยาบาลตำรวจ สำนักงานตำรวจแห่งชาติ เป็นสถาบันที่ผลิตและพัฒนาบุคลากรทางการพยาบาลให้แก่หน่วยงานในสำนักงานตำรวจแห่งชาติ หน่วยงานภาครัฐและเอกชนที่เป็นสถาบันสมทบกับจุฬาลงกรณ์มหาวิทยาลัย โดยการรับสมัครนักศึกษาพยาบาลของวิทยาลัยพยาบาลตำรวจ มี 2 ประเภท คือ ประเภททุนบุตรข้าราชการตำรวจ และบุคคลทั่วไป เปิดสอน 2 หลักสูตร คือ พยาบาลศาสตรบัณฑิต และประกาศนียบัตรผู้ช่วยพยาบาล

### 3. กระทรวงมหาดไทย

การจัดการศึกษาเฉพาะทางของกระทรวงมหาดไทย มีหน่วยงานรัฐวิสาหกิจของกระทรวงมหาดไทย คือ การไฟฟ้าส่วนภูมิภาค ดำเนินการจัดการศึกษา ดังแผนภูมิที่ 13

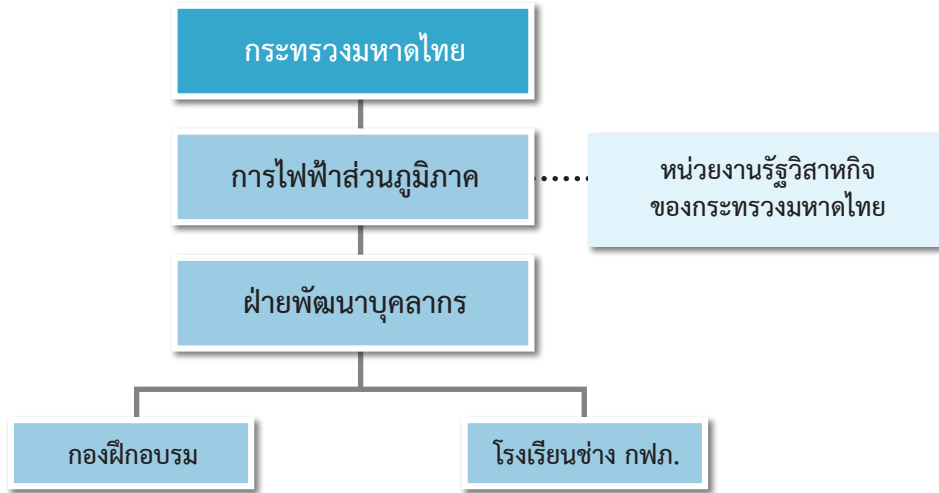

แผนภูมิที่ 13 หน่วยงานที่ดำเนินการจัดการศึกษาเฉพาะทางของกระทรวงมหาดไทย

**โรงเรียนช่างการไฟฟ้าส่วนภูมิภาค** เป็นหน่วยงานรัฐวิสาหกิจของกระทรวงมหาดไทยที่จัดศึกษาที่มีลักษณะเฉพาะทางของการไฟฟ้าส่วนภูมิภาค โดยมีวัตถุประสงค์เพื่อผลิตพนักงานช่างไฟฟ้าให้แก่การไฟฟ้าส่วนภูมิภาค ให้มีความรู้ในวิชาเฉพาะของการไฟฟ้าส่วนภูมิภาคให้สามารถปฏิบัติงานโดยใช้เครื่องมืออุปกรณ์พิเศษเกี่ยวกับไฟฟ้าแรงสูง

#### 4. กระทรวงคมนาคม

การจัดการศึกษาเฉพาะทางของกระทรวงคมนาคมมีหน่วยงานต่าง ๆ ในกระทรวงคมนาคมที่ดำเนินการจัดการศึกษาเพื่อผลิตบุคลากรเฉพาะทาง ดังแผนภูมิที่ 14

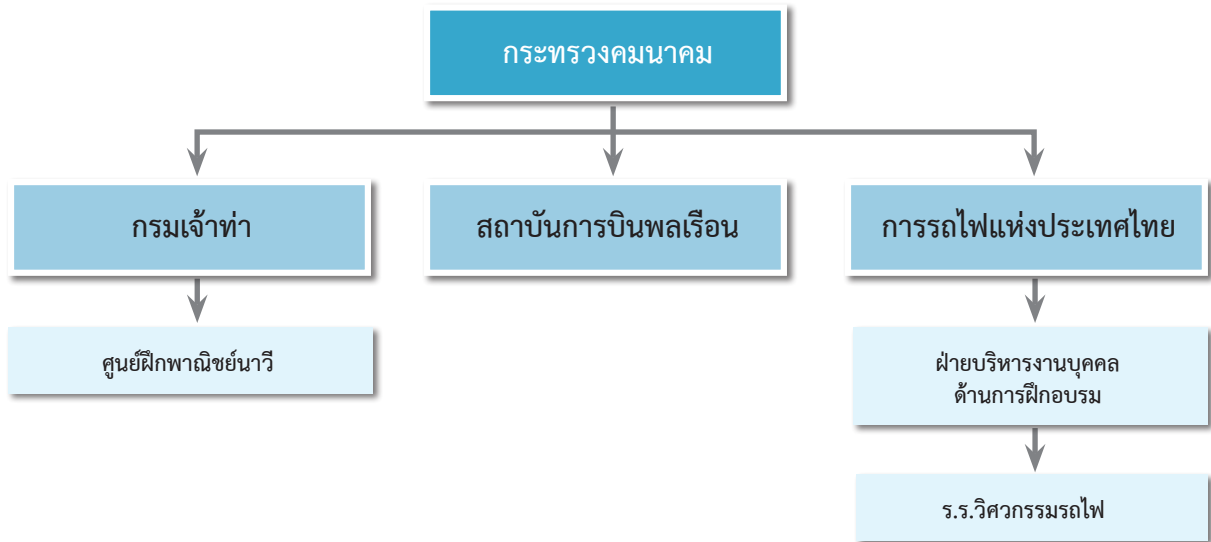

แผนภูมิที่ 14 หน่วยงานที่ดำเนินการจัดการศึกษาเฉพาะทางของกระทรวงคมนาคม

4.1) ศูนย์ฝึกพาณิชย์นาวี สังกัดกรมเจ้าท่า กระทรวงคมนาคม ดำเนินการผลิต ฝึกอบรม และพัฒนาคนประจำเรือให้มีคุณภาพและมาตรฐานวิชาชีพสากล ที่สอดคล้องตามข้อกำหนดในอนุสัญญาว่าด้วยมาตรฐานการฝึกอบรม การออกประกาศนียบัตร และการเข้ายามสำหรับคนประจำเรือ ค.ศ. 1978 แก้ไขเพิ่มเติม ค.ศ. 1995 ซึ่งในการออกประกาศนียบัตรการปฏิบัติหน้าที่ให้คนประจำการในเรือโดยหลักข้อบังคับใน International Convention on Standards of Training, Certification and Watch keeping for Seafarers, 1978as amended in 1995 (STCW 1995) ขององค์การทางทะเลระหว่างประเทศ (IMO) และข้อบังคับกรมเจ้าท่าว่าด้วยการฝึกอบรม การสอบความรู้ และการออกประกาศนียบัตรผู้ทำการในเรือ พ.ศ. 2541 และที่แก้ไขเพิ่มเติม (ฉบับปรับปรุงแก้ไข พ.ศ. 2549) อีกทั้งสนับสนุนการผลิตและพัฒนาบุคลากรด้านพาณิชย์นาวีร่วมกับหน่วยงานอื่น เช่น มหาวิทยาลัย องค์กรภาคเอกชน เป็นต้น

4.2) **สถาบันการบินพลเรือน** เป็นสถาบันการศึกษาระดับปริญญาตรีเฉพาะทางด้านการบิน มีภารกิจและความรับผิดชอบในการผลิตและพัฒนาบุคลากรด้านการบิน โดยมุ่งการถ่ายทอดเทคโนโลยีและทักษะการปฏิบัติงานด้านการบินให้ได้มาตรฐานสากล สามารถตอบสนองความต้องการทั้งในประเทศและต่างประเทศ และดำเนินกิจการเกี่ยวกับการบริการช่างอากาศยาน บริการอากาศยาน รวมทั้งกิจการอื่นเกี่ยวกับการบิน โดยมีหลักสูตรการสอนและการฝึกอบรมที่ทันสมัย มีคุณภาพได้มาตรฐานสากล เพื่อพัฒนาบุคลากรทางด้านการบินให้มีประสิทธิภาพ โดยมีหลักสูตรและการจัดการสอนด้านการบินที่ครอบคลุมทุกสาขาวิชาที่สำคัญ ทั้งหลักสูตรภาคพื้น คือ หลักสูตรขั้นมูลฐาน และสูตรภาคอากาศ คือ หลักสูตรนักบิน

4.3) **โรงเรียนวิศวกรรมรถไฟ** จัดการศึกษาโดยกองการติดตามประเมินผลการฝึกอบรม ฝ่ายบริหารงานบุคคลด้านฝึกอบรม การรถไฟแห่งประเทศไทย โดยจัดการศึกษาเพื่อผลิตพนักงานระดับปฏิบัติการตามความต้องการของหน่วยงานในการรถไฟแห่งประเทศไทย ได้แก่ ฝ่ายการช่างกล ฝ่ายการช่างโยธา และฝ่ายการเดินรถ เปิดสอนหลักสูตรประกาศนียบัตรวิชาชีพชั้นสูงโรงเรียนวิศวกรรมรถไฟ เทียบความรู้เท่าประกาศนียบัตรวิชาชีพชั้นสูง กระทรวงศึกษาธิการ แบ่งเป็น 3 สาขาวิชา คือ สาขาวิชาช่างเครื่องกล วิชาช่างโยธา และวิชาการเดินรถ

## 5. กระทรวงดิจิทัลเพื่อเศรษฐกิจและสังคม

การจัดการศึกษาเฉพาะทางของกระทรวงดิจิทัลเพื่อเศรษฐกิจและสังคม มีหน่วยงานในสังกัดที่จัดการศึกษาเพื่อผลิตบุคลากรเฉพาะทาง ดังแผนภูมิที่ 15

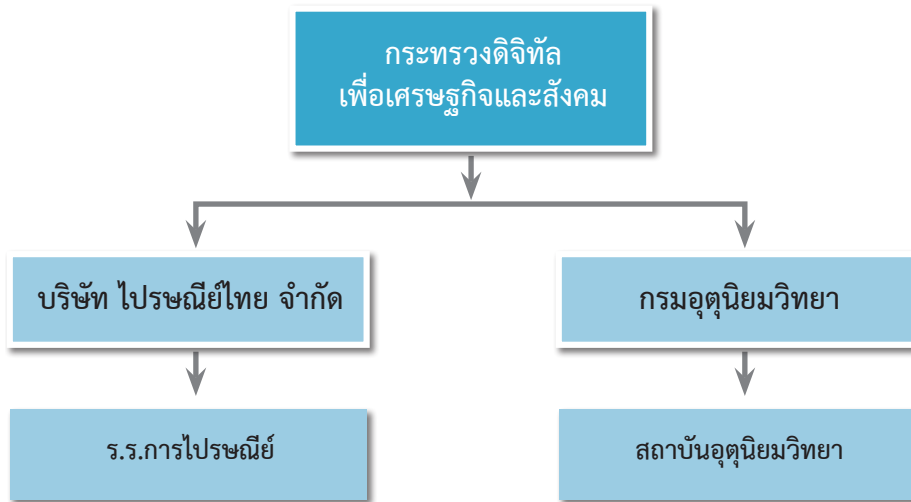

แผนภูมิที่ 15 หน่วยงานที่ดำเนินการจัดการศึกษาเฉพาะทางของกระทรวงดิจิทัลเพื่อเศรษฐกิจและสังคม

5.1) โรงเรียนการไปรษณีย์ สังกัด บริษัท ไปรษณีย์ไทย จำกัด ซึ่งเป็นหน่วยงานรัฐวิสาหกิจในกำกับกระทรวงดิจิทัลเพื่อเศรษฐกิจและสังคม เปิดสอนหลักสูตรโรงเรียนการไปรษณีย์ เพื่อผลิตบุคลากรระดับปฏิบัติการด้านการไปรษณีย์ โดยสอนความรู้พื้นฐานทั่วไปเกี่ยวกับกิจการไปรษณีย์ทั้งหมด ได้แก่ กฎหมาย การบริหารจัดการ และวิชาเฉพาะของการไปรษณีย์ รวมถึงการฝึกงานกับที่ทำการไปรษณีย์ เพื่อให้เกิดความรู้ความเข้าใจในระบบธุรกิจไปรษณีย์ครบวงจร และมีการปรับเนื้อหาวิชาในหลักสูตรให้ทันสมัย ซึ่งจะมีการวิเคราะห์บทบาทแนวโน้มทางธุรกิจที่เราต้องออกไปดำเนินงานด้านบริการต่าง ๆ

5.2) โรงเรียนอุตุนิยมวิทยา กรมอุตุนิยมวิทยา จัดการศึกษาเพื่อผลิตบุคคลทำงานตามภารกิจหลักของอุตุนิยมวิทยาด้านการตรวจอากาศที่ต้องเฝ้าระวัง ติดตาม และเตือนภัยที่เกิดจากสภาวะอากาศ และการเปลี่ยนแปลงของธรรมชาติ จึงจำเป็นต้องสร้างพนักงานอุตุนิยมวิทยาให้เพียงพอที่จะปฏิบัติงานตามสถานีอุตุนิยมวิทยาทั้งในส่วนกลางและภูมิภาค ในขณะเดียวกันกรมอุตุนิยมวิทยาได้เตรียมพัฒนาและเปลี่ยนแปลงเพื่อรองรับให้ได้กับมาตรฐานตามองค์กรอุตุนิยมวิทยาโลก

## 6. กระทรวงสาธารณสุข

การจัดการศึกษาเฉพาะทางของกระทรวงสาธารณสุข เป็นหน่วยงานหลักที่รับผิดชอบในการให้บริการสุขภาพอนามัยแก่ประชาชนทั่วประเทศ และต้องผลิตบุคลากรเพื่อปฏิบัติหน้าที่ทั้งในด้านการรักษาพยาบาล การป้องกันโรค การส่งเสริมสุขภาพ และฟื้นฟูสมรรถภาพของผู้ป่วย รวมทั้งงานสนับสนุนที่จะช่วยให้การบริการสุขภาพอนามัยให้ดำเนินไปอย่างถูกต้อง มีความรวดเร็ว มีประสิทธิภาพ และสามารถขยายบริการสู่ประชาชนได้อย่างกว้างขวางยิ่งขึ้น ดังแผนภูมิที่ 16

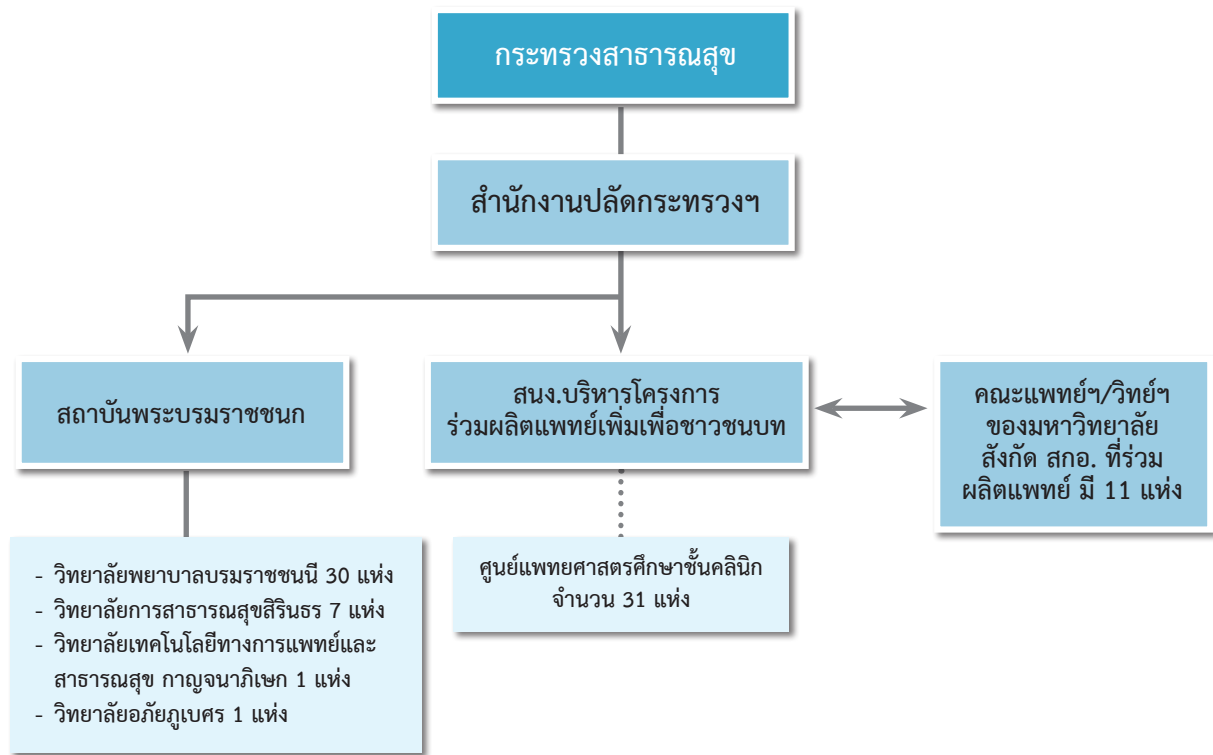

แผนภูมิที่ 16 หน่วยงานที่ดำเนินการจัดการศึกษาเฉพาะทางของกระทรวงสาธารณสุข

6.1) สถาบันพระบรมราชชนก เป็นสถาบันอุดมศึกษาในสังกัดสำนักงานปลัดกระทรวงสาธารณสุข มีหน้าที่ผลิตและพัฒนากำลังคนด้านสุขภาพ โดยมุ่งเน้นจัดการศึกษาให้โอกาสคนในพื้นที่ได้รับการศึกษาและกลับไปปฏิบัติงานด้านสุขภาพในภูมิลำเนาของตน เพื่อตอบสนองความขาดแคลนกำลังคนด้านสุขภาพในสถานบริการของกระทรวงสาธารณสุขที่กระจายอยู่ทั่วประเทศ ซึ่งมีสถาบันการศึกษาในกำกับที่มีหน้าที่จัดการศึกษา ได้แก่ วิทยาลัยพยาบาลบรมราชชนนีนี 30 แห่ง วิทยาลัยการสาธารณสุขสิรินธร 7 แห่ง วิทยาลัยเทคโนโลยีทางการแพทย์และสาธารณสุข กาญจนนาภิเษก 1 แห่ง และวิทยาลัยอภัยภูเบศร 1 แห่ง

6.2) สำนักงานบริหารโครงการร่วมผลิตแพทย์เพิ่มเพื่อชาวชนบท เป็นหน่วยงานที่จัดตั้งขึ้นเพื่อดำเนินงานโครงการผลิตแพทย์เพื่อชาวชนบท ที่มีวัตถุประสงค์เพื่อเพิ่มการผลิตแพทย์และให้มีการกระจายแพทย์ไปสู่พื้นที่ชนบทมากขึ้น ซึ่งได้รับความร่วมมือทางวิชาการของคณะแพทยศาสตร์ของมหาวิทยาลัยในสังกัด ที่รับผิดชอบจัดทำหลักสูตรแพทยศาสตรบัณฑิต ประสาทปริญญาแพทยศาสตรบัณฑิต และรับผิดชอบจัดการเรียนการสอนในชั้นปีที่ 1-3 โดยศูนย์แพทยศาสตรศึกษาชั้นคลินิกกระทรวงสาธารณสุข จะรับผิดชอบจัดการเรียนการสอนในชั้นปีที่ 4-6 โดยรับผู้สำเร็จการศึกษาระดับมัธยมศึกษาชั้นปีที่ 6 มีระยะเวลาในการศึกษา 6 ปี วุฒิที่ได้รับ คือ แพทยศาสตรบัณฑิต โครงการผลิตแพทย์เพื่อชาวชนบทมีสถาบันระดับอุดมศึกษาที่ผลิตแพทย์สังกัดกระทรวงศึกษาธิการ จำนวน 11 แห่ง และโรงพยาบาลที่เป็นศูนย์แพทยศาสตรศึกษาชั้นคลินิกสังกัดกระทรวงสาธารณสุข จำนวน 31 ศูนย์



## 7. กรุงเทพมหานคร

การจัดการศึกษาเพื่อผลิตบุคลากรเฉพาะทางของกรุงเทพมหานคร เป็นการจัดการศึกษาเพื่อผลิตบุคลากรทางการแพทย์และการพยาบาลให้แก่หน่วยงานของกรุงเทพมหานครและหน่วยงานอื่น เดิมมีสถาบัน 2 แห่ง คือ วิทยาลัยแพทยศาสตร์กรุงเทพมหานครและวชิรพยาบาล และวิทยาลัยพยาบาลเกื้อการุณย์ ต่อมาในปี 2553 มีพระราชบัญญัติจัดตั้งมหาวิทยาลัยกรุงเทพมหานครขึ้น จึงเปลี่ยนชื่อจากวิทยาลัยแพทยศาสตร์ฯ เป็นคณะแพทยศาสตร์วชิรพยาบาล และเปลี่ยนจากวิทยาลัยพยาบาลเกื้อการุณย์เป็นคณะพยาบาลศาสตร์เกื้อการุณย์ ภายหลังได้รับพระราชทานชื่อใหม่ว่า มหาวิทยาลัยนวมินทราธิราช ซึ่งเป็นหน่วยงานในกำกับของกรุงเทพมหานคร และอยู่ภายใต้กำกับของกระทรวงศึกษาธิการ กระทรวงมหาดไทย และกรุงเทพมหานคร ดังแผนภูมิที่ 17

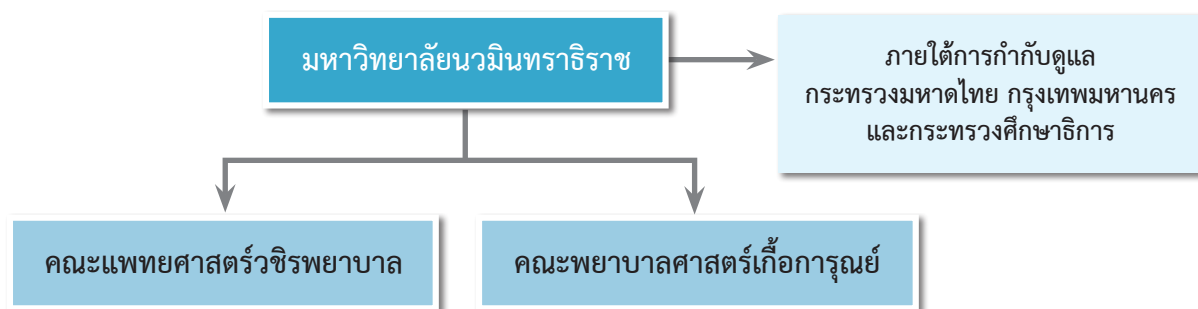

แผนภูมิที่ 17 หน่วยงานที่จัดการศึกษาเฉพาะทางของกรุงเทพมหานคร

ซึ่งการผลิตนักศึกษาแพทย์และพยาบาลของทั้งสองคณะ มีแผนการศึกษาวิชาการที่ไม่ซ้ำซ้อนกับมหาวิทยาลัยที่มีอยู่ในประเทศ และเน้นผลิตบุคลากรสาขาวิชาที่ขาดแคลน โดยดำเนินการผลิตบุคลากรทางการแพทย์และการพยาบาลให้สอดคล้องกับแผนพัฒนาของกรุงเทพมหานคร และความต้องการของประเทศ โดยผลิตบุคลากรที่มีความรู้ความสามารถตรงตามความต้องการกับการดำเนินงานด้านการให้บริการทางการแพทย์สาธารณสุข เพื่อให้มีจำนวนเพียงพอที่จะปฏิบัติงานในโรงพยาบาลและหน่วยงานที่เป็นสถานที่ให้บริการสาธารณสุขในสังกัดกรุงเทพมหานคร และหรือหน่วยงานอื่น

7.1) คณะแพทยศาสตร์วชิรพยาบาล เน้นการผลิตแพทย์เพื่อให้บริการประชาชน โดยเฉพาะในเขตชุมชนเมือง เช่น กรุงเทพมหานคร ที่มีการจัดการเรียนการสอนแบบ Community-Based Learning : CBL (ใช้ชุมชนเป็นฐาน) มีการออกชุมชนอย่างต่อเนื่อง นอกจากนี้ยังเป็นคณะแพทย์แห่งแรกที่เปิดสอนวิชาเวชศาสตร์เขตเมือง (Urban Medicine) ซึ่งสอนเจาะจงในการแก้ปัญหาสุขภาพชาวเมืองโดยเฉพาะ ที่มุ่งเน้นในการผลิตแพทย์เพื่อทำงานการให้บริการประชาชนเขตเมืองอย่างแท้จริง ในปัจจุบันได้รับนักศึกษาแพทย์เป็น 2 ระบบ คือ (1) รับนักศึกษาผ่านระบบ กสพท. (กลุ่มสถาบันแพทยศาสตร์แห่งประเทศไทย) ร่วมกับคณะแพทยศาสตร์และคณะทันตแพทยศาสตร์ทั่วประเทศ จำนวน 70 คน โดยมีการสอบวิชาสามัญและวิชาเฉพาะแพทย์ (2) รับนักศึกษาผ่านระบบโควต้าตรง จำนวน 10 คน โดยทางคณะเป็นผู้จัดสอบเอง รับผู้สำเร็จการศึกษาระดับมัธยมศึกษาปีที่ 6 ใช้ระยะเวลาในการศึกษา 6 ปี วุฒิที่ได้รับ คือ แพทยศาสตรบัณฑิต

7.2) คณะพยาบาลศาสตร์เกื้อการุณย์ ผลิตบุคลากรด้านการพยาบาลเพื่อปฏิบัติงานในโรงพยาบาลและศูนย์บริการสาธารณสุขกรุงเทพมหานคร เปิดสอน 2 หลักสูตร คือ หลักสูตรพยาบาลศาสตรบัณฑิต รับผู้สำเร็จการศึกษาระดับมัธยมศึกษาตอนปลาย (ม.6) แผนการเรียนวิทยาศาสตร์-คณิตศาสตร์ ใช้ระยะเวลาในการศึกษา 4 ปี วุฒิที่ได้รับ คือ พยาบาลศาสตรบัณฑิต และหลักสูตรพยาบาลศาสตรเฉพาะทาง ระยะเวลาสั้น สาขาพยาบาลผู้ช่วยวิกฤต และสาขาเวชปฏิบัติทั่วไป

## 8. สภากาชาดไทย

การจัดการศึกษาเฉพาะทางของสภากาชาดไทย ซึ่งเป็นสภากาการกุศลอาสาสงเคราะห์ ตามพระราชบัญญัติว่าด้วย สภากาชาดไทย พ.ศ. 2461 โดยมีวัตถุประสงค์เพื่อช่วยรักษาพยาบาลผู้ป่วยไข้และบาดเจ็บในเวลาสงคราม และในเวลาสงบ ก็ยังทำการบรรเทาทุกข์ในเหตุการณ์สาธารณภัยพิบัติโดยไม่เลือกชนชั้น ลัทธิศาสนา หรืออคติในทางการเมือง แต่ยึดหลักมนุษยธรรมเป็นที่ตั้ง มีหน่วยงานที่จัดการศึกษาเฉพาะทางเพื่อผลิตบุคลากรทางด้านการศึกษา คือ สถาบันการพยาบาลศรีสวรินทิรา สภากาชาด ซึ่งเป็นสถาบันสมทบในจุฬาลงกรณ์มหาวิทยาลัย ดังแผนภูมิที่ 18

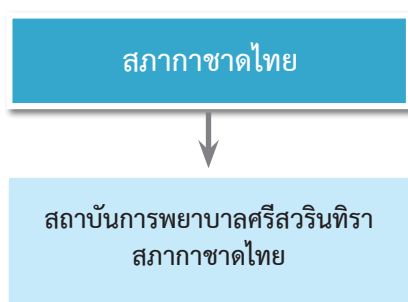

แผนภูมิที่ 18 หน่วยงานที่ดำเนินการจัดการศึกษาเฉพาะทางของสภากาชาดไทย

สถาบันการพยาบาลศรีสวรินทิรา สภากาชาดไทย ได้ยกฐานะจากวิทยาลัยพยาบาลสภากาชาดไทย เป็นสถาบันในสังกัดสภากาชาดไทย มีหน้าที่ในการผลิตบุคลากรสาขาพยาบาลศาสตร์ให้แก่หน่วยงานในสภากาชาดไทย และหน่วยงานอื่น ๆ โดยเข้าเป็นสถาบันสมทบกับจุฬาลงกรณ์มหาวิทยาลัย เปิดสอนหลักสูตรการพยาบาลเฉพาะทาง ระดับประกาศนียบัตร และหลักสูตรพยาบาลศาสตรบัณฑิต (หลักสูตรปรับปรุง พ.ศ. 2555) ระดับปริญญาตรี โดยมีวัตถุประสงค์ในการจัดตั้งเป็นสถาบันเพื่อจัดการศึกษา วิจัย ส่งเสริมและพัฒนาวิชาการและวิชาชีพชั้นสูงด้านการพยาบาล ตลอดจนศาสตร์ที่เกี่ยวข้อง ให้บริการทางวิชาการแก่สังคม และทะนุบำรุงศิลปวัฒนธรรมตามพันธกิจของสถาบันอุดมศึกษา ดำรงไว้ซึ่งเอกลักษณ์ของสภากาชาดไทยเพื่อประโยชน์ต่อชุมชนและสังคม

## 9. เนติบัณฑิตยสภา ในพระบรมราชูปถัมภ์

เนติบัณฑิตยสภา ในพระบรมราชูปถัมภ์ ได้จัดตั้งสำนักอบรมศึกษากฎหมายแห่งเนติบัณฑิตยสภาขึ้น โดยมีวัตถุประสงค์เพื่อประสิทธิ์ประสาทและส่งเสริมการศึกษานิติศาสตร์และความรู้ความชำนาญในการประกอบวิชาชีพทางกฎหมาย โดยมีหลักสูตรตามแบบอย่างของสภาการศึกษากฎหมายแห่งเนติบัณฑิตยสภา ประเทศอังกฤษ และมติของเนติบัณฑิตยสภาสากล ดังแผนภูมิที่ 19



แผนภูมิที่ 19 หน่วยงานที่จัดการศึกษาเฉพาะทางของเนติบัณฑิตยสภา ในพระบรมราชูปถัมภ์

สำนักอบรมศึกษากฎหมายแห่งเนติบัณฑิตยสภาจัดการศึกษาที่มุ่งเน้นเพื่อให้นักศึกษาซึ่งสำเร็จการศึกษากฎหมายในระดับปริญญาตรี สาขานิติศาสตร์แล้วสามารถนำความรู้ทางกฎหมายไปใช้ในทางปฏิบัติได้อย่างมีประสิทธิภาพ จัดการเรียนการสอนที่เน้นการวิเคราะห์ข้อกฎหมายจากแนวคำพิพากษาของศาลฎีกา เป็นสำคัญ ดำเนินการสอนแบ่งเป็น หลักสูตรเนติบัณฑิต และการอบรมหลักสูตรกฎหมายพิเศษ

## บทที่ 3

### คุณภาพและมาตรฐานการจัดการศึกษาเฉพาะทางของประเทศไทย

คุณภาพและมาตรฐานการศึกษาเป็นสิ่งสำคัญในการควบคุมมาตรฐานทางวิชาการของหลักสูตร ครู-อาจารย์ผู้สอนต้องมีพัฒนาการตลอดเวลา ทั้งทางด้านวิชาการ วิชาชีพ และการเรียนการสอนที่ทันต่อการเปลี่ยนแปลงโลก สามารถผลิตบัณฑิตให้ตรงกับความต้องการของหน่วยงานหรือองค์กรทั้งในและต่างประเทศ ที่ส่งเสริมให้ประเทศมีบุคลากรที่จะพัฒนาประเทศได้ โดยสรุปรายละเอียดดังนี้

#### คุณภาพและมาตรฐานการจัดการศึกษาเฉพาะทางของไทย

##### 1. กลุ่มสายวิชาการทหารและตำรวจ

กลุ่มสายวิชาการทหารและตำรวจ ได้แก่ โรงเรียนนายร้อยพระจุลจอมเกล้า โรงเรียนนายเรือ อากาศนวมินทราชตรีราช โรงเรียนนายเรือ และโรงเรียนนายร้อยตำรวจ

##### หลักสูตร

มาตรฐานหลักสูตรสายวิชาการทหารและตำรวจต้องผ่านข้อบังคับต่าง ๆ เช่น สายวิชาการทหาร ต้องผ่านข้อบังคับวิชาการทหาร ว่าด้วยเกณฑ์มาตรฐานหลักสูตรปริญญาตรีของโรงเรียนทหาร พ.ศ. 2555 เกณฑ์มาตรฐานหลักสูตรระดับปริญญาตรี พ.ศ. 2558 และตามกรอบมาตรฐานคุณวุฒิระดับอุดมศึกษา (TQF) โดยผ่านสภาวิชาการอนุมัติหลักสูตร ร่วมกับผู้แทนสำนักงานคณะกรรมการการอุดมศึกษา (สกอ.) ผู้แทนสำนักงานคณะกรรมการข้าราชการพลเรือน (กพ.) ที่มีการประเมินระหว่างการใช้หลักสูตรและสิ้นสุดการใช้หลักสูตรและผ่านการตรวจและประเมินมาตรฐานการประกันคุณภาพของแต่ละสถาบัน และการประเมินคุณภาพภายนอก

##### ผู้สอน

มาตรฐานและคุณภาพของครู-อาจารย์ต้องมีวุฒิการศึกษาในระดับปริญญาโทขึ้นไปและตรงกับสาขาที่สอน หรือจะเป็นระดับปริญญาตรีที่มีความเชี่ยวชาญ หรือชำนาญงานโดยเฉพาะที่ต้องมีการส่งเสริมให้ศึกษาต่อในระดับที่สูงขึ้น มีการปฏิบัติหน้าที่ใน 4 ด้าน คือ ด้านงานสอน ด้านงานวิจัย ด้านการบริการวิชาการ และด้านการทำนุบำรุงศิลปวัฒนธรรม ที่สามารถพร้อมเข้าสู่ตำแหน่งทางวิชาการ ตลอดจนมีผลงานวิชาการ งานวิจัย หรือนวัตกรรม ที่ตีพิมพ์เผยแพร่ตามเกณฑ์มาตรฐาน และการตรวจประเมินคุณภาพของครู-อาจารย์ของสำนักงานคณะกรรมการการอุดมศึกษา (สกอ.) และสำนักงานรับรองมาตรฐานและประเมินคุณภาพการศึกษา (องค์การมหาชน) (สมศ.)

## ผู้เรียน

มาตรฐานและคุณภาพนักเรียนต้องผ่านเกณฑ์ความรู้ขั้นพื้นฐาน และมาตรฐานทางวิชาชีพ ตามหลักสูตรของแต่ละสถาบัน ที่มีความชำนาญในการใช้งานจริง การฝึกความเป็นผู้นำ สมรรถภาพร่างกาย การเรียนรู้ค้นคว้าผ่านโครงการวิจัยและการปลูกฝังคุณธรรมและจริยธรรม ตลอดจนการติดตามผู้สำเร็จศึกษา ในการจัดลำดับอาวุโส และมีประเมินความพึงพอใจของบัณฑิตเพื่อที่จะนำมาปรับปรุงแก้ไขในการเรียน การสอนต่อไป

## 2. กลุ่มแพทย์และพยาบาล

กลุ่มแพทย์และพยาบาล ประกอบด้วยวิทยาลัยแพทยศาสตร์พระมงกุฎเกล้า วิทยาลัยพยาบาล กongsatpabk วิทยาลัยพยาบาลกองทัพอากาศ วิทยาลัยกองทัพเรือ วิทยาลัยพยาบาลตำรวจ มหาวิทยาลัย นวมินทราธิราช คณะแพทยศาสตร์วชิรพยาบาล คณะพยาบาลเกื้อการุณย์ และสถาบันการพยาบาลศรีสวรินทิรา สภากาชาดไทย

### หลักสูตร

มาตรฐานหลักสูตรกลุ่มแพทย์ต้องมีการรับรองโดยคณะกรรมการแพทยสภา และกลุ่มการพยาบาล ต้องผ่านเกณฑ์มาตรฐานคุณวุฒิระดับปริญญาตรี สาขาพยาบาลศาสตร์ พ.ศ. 2552 ตามกรอบ TQF ที่ควบคุม โดยสภาวิชาชีพ สกอ. หน่วยงาน สภามหาวิทยาลัย สมศ. และองค์กรจากต่างประเทศ (เช่น WFME, AUNQA) เพื่อรับรองมาตรฐานของหลักสูตรอย่างต่อเนื่อง มีการประเมินและปรับปรุงหลักสูตร การบริหารจัดการหลักสูตร ตรงตามที่หลักสูตรกำหนดให้สอดคล้องกับสถานการณ์และบริบทที่เปลี่ยนแปลง ตลอดจนการประเมินบัณฑิต ที่จบจากหน่วยงานต่าง ๆ เพื่อนำมาปรับปรุงแก้ไขหลักสูตรและการเรียนการสอนที่เหมาะสม

### ผู้สอน

ผู้สอนต้องมีคุณสมบัติ สมรรถนะ คุณวุฒิตามสภาวิชาชีพ และต้องได้รับการพัฒนาอย่างต่อเนื่อง ทั้งทางด้านความรู้ตำแหน่งวิชาการ ด้านการพัฒนาเทคโนโลยีการเรียนรู้และสื่อการสอน ด้านการส่งเสริม การทำวิจัยและนวัตกรรม การส่งเสริมการนำเสนอเผยแพร่ผลงานวิชาการทั้งในและต่างประเทศการจัดทำ แผนพัฒนาการเรียนการสอนให้สอดคล้องกับปัญหา และการดูแลให้คำปรึกษาผู้เรียน

### ผู้เรียน

มาตรฐานและคุณภาพผู้เรียนต้องมีทักษะตามศตวรรษที่ 21 (3Rs, 8Cs) และสมรรถนะ ตามมาตรฐานวิชาชีพที่กำหนด ตรงตามอัตลักษณ์ของแต่ละสถาบัน มีความชำนาญในการใช้งานจริง การฝึก ความเป็นผู้นำ มีคุณธรรมและจริยธรรม ตลอดจนผ่านเกณฑ์ความรู้ขั้นพื้นฐาน และมาตรฐานทางวิชาชีพ ตามหลักสูตรของแต่ละสถาบัน

## 3. กลุ่มสายวิชาชีพอื่น ๆ

กลุ่มวิชาชีพเฉพาะ ได้แก่ สถาบันการบินพลเรือน ศูนย์ฝึกพาณิชย์นาวี โรงเรียนวิศวกรรมรถไฟ โรงเรียนช่างไฟฟ้าส่วนภูมิภาค โรงเรียนอตุณิยมหาวิทยาลัย โรงเรียนการไปรษณีย์ และเนติบัณฑิตยสภาฯ โดยผู้ที่ ผ่านการฝึกอบรมหรือสำเร็จการศึกษาจะได้รับการบรรจุทำงานในหน่วยงาน/องค์กรนั้น ยกเว้น สถาบันการบิน พลเรือน ศูนย์ฝึกพาณิชย์นาวีที่ผลิตบุคลากรให้แก่หน่วยงานอื่นด้วย สำหรับผู้เรียนที่สอบเนติบัณฑิตยสภาฯ ผ่านสามารถสมัครสอบเพื่อคัดเลือกเป็นผู้พิพากษาหรืออัยการได้

### หลักสูตร

มาตรฐานหลักสูตร ผ่านเกณฑ์มาตรฐานหลักสูตรระดับปริญญาตรี พ.ศ. 2558 และตามกรอบมาตรฐานคุณวุฒิระดับอุดมศึกษา (TQF) โดยผ่านสภาวิชาชีพในการอนุมัติหลักสูตร ร่วมกับผู้แทนสำนักงานคณะกรรมการการอุดมศึกษา (สกอ.) ที่มีการประเมินระหว่างการใช้หลักสูตรอย่างต่อเนื่องและผ่านการตรวจและประเมินมาตรฐานการประกันคุณภาพของแต่ละสถาบัน การประกันคุณภาพการศึกษาภายในของหน่วยงานต้นสังกัด และการประเมินคุณภาพภายนอกตรงตามความต้องการและการเปลี่ยนแปลงเทคโนโลยีปัจจุบันและในอนาคต

### ผู้สอน

มาตรฐานและคุณภาพของครู-อาจารย์ต้องมีความเชี่ยวชาญหรือชำนาญงานโดยเฉพาะ และมีการพัฒนาอย่างต่อเนื่อง ทันต่อการเปลี่ยนแปลงโลก เทคโนโลยีปัจจุบัน และในอนาคต สามารถพัฒนางานวิจัยหรือนวัตกรรม ที่สามารถส่งเสริมการนำเสนอเผยแพร่ผลงานวิชาการทั้งในและต่างประเทศ และการจัดทำแผนจัดการเรียนการสอนที่ตรงตามความต้องการของหน่วยงาน/องค์กรหรือผู้เรียน

### ผู้เรียน

มาตรฐานและคุณภาพผู้เรียนต้องมีสมรรถนะตามมาตรฐานวิชาชีพที่กำหนด ตรงตามอัตลักษณ์ของแต่ละสถาบัน มีความชำนาญในการปฏิบัติงานจริง สามารถปฏิบัติงานทั้งในและนอกประเทศได้ ตลอดจนผ่านเกณฑ์ความรู้ขั้นพื้นฐาน และมาตรฐานทางวิชาชีพตามหลักสูตรของแต่ละสถาบัน

## ปัญหาการจัดการศึกษาเฉพาะทาง

1. บางหลักสูตรไม่รับรองคุณวุฒิการศึกษาโดย ก.พ. ทำให้ผู้สำเร็จการศึกษาสามารถทำงานในหน่วยงาน/องค์กรได้แต่ไม่สามารถนำวุฒิการศึกษาไปสมัครทำงานในหน่วยงาน/องค์กรอื่นได้ เว้นแต่เสนอหลักสูตรให้ สกอ. รับรองก่อน สำนักงาน ก.พ. จึงรับรองใบคุณวุฒิการศึกษาของผู้สำเร็จ
2. การประกันคุณภาพโดยใช้ตัวชี้วัดร่วมกันระหว่างตัวชี้วัดของ สมศ. สกอ. และของหน่วยงาน/องค์กร ไม่เหมาะสมกับบริบทการจัดการศึกษาเฉพาะทาง ที่ทำให้ผลการประกันคุณภาพด้อยลง
3. ขาดแคลนผู้สอนที่มีคุณสมบัติตรงกับการตรวจประเมินคุณภาพของผู้สอนของ สกอ. และ สมศ.
4. ขาดแคลนผู้สอนที่มีความเชี่ยวชาญเฉพาะที่มีความรู้ทันต่อการเปลี่ยนแปลงโลกเทคโนโลยีปัจจุบันและในอนาคต
5. ไม่มีระบบสร้างแรงจูงใจในการทำงาน เช่น ค่าตอบแทนในตำแหน่งวิชาการของอาจารย์ประจำ
6. ปัญหาทักษะการใช้ภาษาอังกฤษของผู้เรียนที่ไม่สามารถแลกเปลี่ยนแรงงานระหว่างประเทศได้
7. เทคโนโลยีการเรียนรู้และอุปกรณ์ในการเรียนการสอนไม่เพียงพอและไม่ทันสมัยตามการเปลี่ยนแปลงของโลกปัจจุบันและในอนาคต
8. กระบวนการสร้างผลงานวิจัยและนวัตกรรม ยังมีสัดส่วนที่น้อยเนื่องจากหน่วยงานที่จัดการศึกษา มีอาจารย์ประจำน้อย ทำให้ไม่ผ่านการตรวจประเมินคุณภาพสถานศึกษา
9. คุณวุฒิอาจารย์ที่สอนต้องใช้ความรู้และวิธีการสอนมาจากประสบการณ์ในการทำงานจริง ไม่ใช่ผู้สอนมีคุณวุฒิในสาขาวิชานี้เพียงอย่างเดียว ทำให้ไม่ผ่านการตรวจประเมินคุณภาพผู้สอน
10. ขาดการวิเคราะห์การผลิตบุคลากรเฉพาะทางให้ตรงกับความต้องการของหน่วยงาน/องค์กรต่าง ๆ ในอนาคต

## บทที่ 4

### หลักสูตรการศึกษาเฉพาะทางของประเทศไทย

การศึกษาเฉพาะทางของประเทศไทยที่กระทรวงศึกษาธิการและหน่วยงานอื่น ๆ ได้ร่วมกันจัดการศึกษาที่มีหลากหลายรูปแบบเพื่อตอบสนองต่อความต้องการของหน่วยงาน แต่ละคน แต่ละช่วงวัย ที่จะพัฒนาคนให้เกิดการเรียนรู้ตลอดชีวิตอย่างมีคุณภาพ ดำรงชีวิตอย่างเป็นสุข สอดคล้องกับปรัชญาของเศรษฐกิจพอเพียง ทันต่อการเปลี่ยนแปลงของโลกศตวรรษที่ 21 และรองรับ Thailand 4.0 เป็นที่ยอมรับด้านการผลิตบุคลากรเฉพาะทางของหน่วยงานมาตลอด ที่มีลักษณะพิเศษ มุ่งหมายให้ผู้เรียนมีความรู้และทักษะวิชาชีพเฉพาะทาง สอดคล้องกับความต้องการของหน่วยงานหรือองค์กรที่ต้องการใช้งาน มีครู-อาจารย์ผู้สอนที่มีประสบการณ์จริง โดยหลักสูตรการจัดการศึกษาเฉพาะทางมีตั้งแต่หลักสูตรระดับมัธยมศึกษาตอนปลายถึงระดับปริญญาโท ทั้งสายสามัญและวิชาชีพเฉพาะ ตลอดจนหลักสูตรประกาศนียบัตรต่าง ๆ ที่เป็นการเพิ่มทักษะวิชาชีพหรือเพื่อปฏิบัติงานในองค์กรซึ่งมีรายละเอียดดังตารางที่ 1-8



ตารางที่ 1 หลักสูตรการศึกษาเฉพาะทางของกระทรวงศึกษาธิการ

กองบัญชาการกองทัพไทย										
ลำดับ	ระดับการศึกษา	ชื่อหลักสูตรภาษาไทย	ชื่อหลักสูตรภาษาอังกฤษ	วุฒิการศึกษาที่ได้รับ	วุฒิการศึกษาเมื่อสำเร็จตามหลักสูตร	อายุแรกเข้าตามเกณฑ์	ระยะเวลาที่ใช้ศึกษาตามหลักสูตร	ประเภทการศึกษา	รูปแบบของหลักสูตร	หมายเหตุ
<b>โรงเรียนเตรียมทหาร</b>										
1	มัธยมศึกษาตอนปลาย	หลักสูตรโรงเรียนเตรียมทหาร	-	มัธยมศึกษาปีที่ 4	มัธยมศึกษาตอนปลาย	15-17 ปี	2 ปี	สามัญ	สำเร็จตามหลักสูตรเพื่อเข้าศึกษาต่อในโรงเรียนนายร้อยพระจุลจอมเกล้า โรงเรียนนายเรือ โรงเรียนนายเรืออากาศ และโรงเรียนนายร้อยตำรวจ	
<b>โรงเรียนช่างฝีมือทหาร</b>										
1	มัธยมศึกษาตอนปลาย	ประกาศนียบัตรวิชาชีพ โรงเรียนช่างฝีมือทหาร	Vocation Education Military Technical Training School	มัธยมศึกษาตอนต้น	ประกาศนียบัตรวิชาชีพ	15-22 ปี (ภาคสมทบ) 16-18 ปี (ภาคปกติ)	3 ปี	วิชาชีพ	สำเร็จตามหลักสูตรและสามารถศึกษาต่อในระดับที่สูงขึ้นได้	
<b>โรงเรียนแผนที่</b>										
1	ปริญญาตรี	วิศวกรรมศาสตรบัณฑิต สาขาวิศวกรรมแผนที่	-	จบนักเรียนเตรียมทหาร โรงเรียนเตรียมทหาร	ปริญญาตรี	17 ปี และไม่เกิน 20 ปี	5 ปี	สามัญ	สำเร็จตามหลักสูตรและสามารถศึกษาต่อในระดับที่สูงขึ้นได้	จบแล้วบรรจุรับราชการในกองทัพ
2	อนุปริญญา	นักเรียนนายสิบแผนที่	-	-มัธยมศึกษาตอนปลาย (วิทยาศาสตร์-คณิตศาสตร์)	ประกาศนียบัตรวิชาชีพชั้นสูง	18 ปี	2 ปี	วิชาชีพ	สำเร็จตามหลักสูตรและสามารถศึกษาต่อในระดับที่สูงขึ้นได้	จบแล้วบรรจุรับราชการในกองทัพ

ตารางที่ 1 (ต่อ) หลักสูตรการศึกษาเฉพาะทางของกระทรวงกลาโหม

กองทัพ										
ลำดับ	ระดับการศึกษา	ชื่อหลักสูตรภาษาไทย	ชื่อหลักสูตรภาษาอังกฤษ	วุฒิการศึกษาที่รับสมัคร	วุฒิการศึกษาเมื่อสำเร็จตามหลักสูตร	อายุแรกเข้าตามเกณฑ์	ระยะเวลาที่ใช้ศึกษาตามหลักสูตร	ประเภทการศึกษา	รูปแบบของหลักสูตร	หมายเหตุ
โรงเรียนนายร้อยพระจุลจอมเกล้า										
1	ปริญญาตรี	ปริญญาวิศวกรรมศาสตรบัณฑิต สาขาวิศวกรรมเครื่องกล	Bachelor of Engineering Program in Mechanical Engineering	จบนักเรียนเตรียมทหาร โรงเรียนเตรียมทหาร	วศ.บ. (วิศวกรรมเครื่องกล)	ไม่ต่ำกว่า 17 ปี และไม่เกิน 20 ปี	5 ปี	สามัญ	สำเร็จตามหลักสูตรและสามารถศึกษาต่อในระดับที่สูงขึ้นได้	จบแล้วสามารถรับราชการในกองทัพบก
2	ปริญญาตรี	ปริญญาวิศวกรรมศาสตรบัณฑิต สาขาวิศวกรรมโยธา	Bachelor of Engineering Program in Civil Engineering	จบนักเรียนเตรียมทหาร โรงเรียนเตรียมทหาร	วศ.บ. (วิศวกรรมโยธา)	ไม่ต่ำกว่า 17 ปี และไม่เกิน 20 ปี	5 ปี	สามัญ	สำเร็จตามหลักสูตรและสามารถศึกษาต่อในระดับที่สูงขึ้นได้	จบแล้วสามารถรับราชการในกองทัพบก
3	ปริญญาตรี	ปริญญาวิศวกรรมศาสตรบัณฑิต สาขาวิศวกรรมไฟฟ้าสื่อสาร	Bachelor of Engineering Program in Electrical Engineering	จบนักเรียนเตรียมทหาร โรงเรียนเตรียมทหาร	วศ.บ. (วิศวกรรมไฟฟ้า)	ไม่ต่ำกว่า 17 ปี และไม่เกิน 20 ปี	5 ปี	สามัญ	สำเร็จตามหลักสูตรและสามารถศึกษาต่อในระดับที่สูงขึ้นได้	จบแล้วสามารถรับราชการในกองทัพบก
4	ปริญญาตรี	ปริญญาวิศวกรรมศาสตรบัณฑิต สาขาวิศวกรรมอุตสาหกรรม	Bachelor of Engineering Program in Industrial Engineering	จบนักเรียนเตรียมทหาร โรงเรียนเตรียมทหาร	วศ.บ. (วิศวกรรมอุตสาหกรรม)	ไม่ต่ำกว่า 17 ปี และไม่เกิน 20 ปี	5 ปี	สามัญ	สำเร็จตามหลักสูตรและสามารถศึกษาต่อในระดับที่สูงขึ้นได้	จบแล้วสามารถรับราชการในกองทัพบก
5	ปริญญาตรี	ปริญญาวิศวกรรมศาสตรบัณฑิต สาขาวิศวกรรมแผนที่	Bachelor of Engineering Program in Surveying and Mapping	จบนักเรียนเตรียมทหาร โรงเรียนเตรียมทหาร	วศ.บ. (วิศวกรรมแผนที่)	ไม่ต่ำกว่า 17 ปี และไม่เกิน 20 ปี	5 ปี	สามัญ	สำเร็จตามหลักสูตรและสามารถศึกษาต่อในระดับที่สูงขึ้นได้	จบแล้วสามารถรับราชการในกองทัพบก
6	ปริญญาตรี	ปริญญาวิศวกรรมศาสตรบัณฑิต สาขาวิทยาการคอมพิวเตอร์	Bachelor of Engineering Program in Computer Science	จบนักเรียนเตรียมทหาร โรงเรียนเตรียมทหาร	วท.บ. (วิทยาการคอมพิวเตอร์)	ไม่ต่ำกว่า 17 ปี และไม่เกิน 20 ปี	5 ปี	สามัญ	สำเร็จตามหลักสูตรและสามารถศึกษาต่อในระดับที่สูงขึ้นได้	จบแล้วสามารถรับราชการในกองทัพบก
7	ปริญญาตรี	ปริญญาวิศวกรรมศาสตรบัณฑิต สาขาวิทยาศาสตร์และเทคโนโลยี	Bachelor of Engineering Program in Sciences and Technology	จบนักเรียนเตรียมทหาร โรงเรียนเตรียมทหาร	วท.บ. (วิทยาศาสตร์และเทคโนโลยี)	ไม่ต่ำกว่า 17 ปี และไม่เกิน 20 ปี	5 ปี	สามัญ	สำเร็จตามหลักสูตรและสามารถศึกษาต่อในระดับที่สูงขึ้นได้	จบแล้วสามารถรับราชการในกองทัพบก
8	ปริญญาตรี	ปริญญาวิศวกรรมศาสตรบัณฑิต สาขาวิชาสังคมศาสตร์เพื่อการพัฒนา	Bachelor of Engineering Program in Social Sciences and Development	จบนักเรียนเตรียมทหาร โรงเรียนเตรียมทหาร	ศิลปศาสตรบัณฑิต (สังคมศาสตร์เพื่อการพัฒนา)	ไม่ต่ำกว่า 17 ปี และไม่เกิน 20 ปี	5 ปี	สามัญ	สำเร็จตามหลักสูตรและสามารถศึกษาต่อในระดับที่สูงขึ้นได้	จบแล้วสามารถรับราชการในกองทัพบก

ตารางที่ 1 (ต่อ) หลักสูตรการศึกษาเฉพาะทางของกระทรวงศึกษาธิการ

กองทัพบก (ต่อ)										
ลำดับ	ระดับการศึกษา	ชื่อหลักสูตรภาษาไทย	ชื่อหลักสูตรภาษาอังกฤษ	วุฒิการศึกษาที่ได้รับสมัคร	วุฒิการศึกษาที่ได้รับเมื่อสำเร็จตามหลักสูตร	อายุแรกเข้าตามเกณฑ์	ระยะเวลาที่ใช้ศึกษาตามหลักสูตร	ประเภทการศึกษา	รูปแบบของหลักสูตร	หมายเหตุ
<b>โรงเรียนนายสิบทหารบก</b>										
1	ระดับหลังมัธยมศึกษา ก่อนอุดมศึกษา	นักเรียนนายสิบทหารบก	-	มัธยมศึกษาตอนปลาย หรือเทียบเท่า	ประกาศนียบัตรตามเหล่าสายวิทยากร	- บุคคลพลเรือน อายุ 18-22 ปี - ทหารกองประจำการ อายุไม่เกิน 24 ปี	1 ปี	วิชาชีพ	สำเร็จตามหลักสูตร - เพื่อปฏิบัติงานในองค์กรเท่านั้น และไม่สามารถเอาวุฒิการศึกษาที่ได้รับไปเทียบโอนได้ - เพื่อเพิ่มทักษะวิชาชีพ	
<b>โรงเรียนดุริยางค์ทหารบก</b>										
1	มัธยมศึกษาตอนปลาย	นักเรียนดุริยางค์ทหารบก	Student's Army Music Course	มัธยมศึกษาตอนต้น หรือเทียบเท่า	ประกาศนียบัตรนักเรียนดุริยางค์ทหารบก/เทียบเท่าประกาศนียบัตรวิชาชีพ	15-18 ปี	3 ปี	วิชาชีพ	สำเร็จตามหลักสูตรและสามารถศึกษาต่อในระดับที่สูงขึ้นได้	
<b>วิทยาลัยแพทยศาสตร์พระมงกุฎเกล้า</b>										
1	ปริญญาตรี	แพทยศาสตรบัณฑิต	Doctor of Medicine	มัธยมศึกษาตอนปลาย (วิทยาศาสตร์-คณิตศาสตร์)	แพทยศาสตรบัณฑิต	ไม่ระบุ	6 ปี	สามัญ	- สำเร็จตามหลักสูตรและสามารถศึกษาต่อในระดับที่สูงขึ้นได้ เช่น ระดับปริญญาโททุกสาขา - เพื่อเพิ่มทักษะวิชาชีพ (แพทย์ประจำบ้าน/แพทย์ต่อยอด) - เพื่อปฏิบัติงานในสถานพยาบาล/สถานศึกษา/องค์กรเอกชนทั้งในและต่างประเทศ	
<b>วิทยาลัยพยาบาลกองทัพบก</b>										
1	ปริญญาตรี	พยาบาลศาสตรบัณฑิต	Bachelor of Nursing Science Program	มัธยมศึกษาตอนปลาย (วิทยาศาสตร์-คณิตศาสตร์)	พยาบาลศาสตรบัณฑิต	18-25 ปี	4 ปี	สามัญ	สำเร็จตามหลักสูตรและสามารถศึกษาต่อในระดับที่สูงขึ้นได้ เช่น ระดับปริญญาโท สาขาพยาบาลศาสตร์, วิทยาศาสตร์, ศิลปศาสตร์, ครุศาสตร์ และอื่นๆ ตามข้อกำหนดของสถาบันการศึกษานั้นๆ	จบแล้วสามารถทำงานได้เลย
2	สูงกว่ามัธยมศึกษาปีที่ 6 แต่ต่ำกว่าอนุปริญญา	ประกาศนียบัตรผู้ช่วยพยาบาล	Certificate Program for Practical Nurse	มัธยมศึกษาตอนปลาย ทุกสาขาวิชา	ประกาศนียบัตรผู้ช่วยพยาบาล	18-35 ปี	1 ปี	วิชาชีพ	สำเร็จตามหลักสูตรและสามารถศึกษาต่อในระดับที่สูงขึ้นได้ เช่น ระดับปริญญาตรี สาขาพยาบาลศาสตร์, วิทยาศาสตร์, ศิลปศาสตร์, ครุศาสตร์ และอื่นๆ ส่วนการนำวุฒิการศึกษาที่ได้รับไปเทียบโอนสามารถทำได้ตามข้อกำหนดของสถาบันการศึกษานั้นๆ (มีบางสถาบันให้เทียบโอนและบางสถาบันไม่ให้เทียบโอน)	จบแล้วสามารถทำงานได้เลย

ตารางที่ 1 (ต่อ) หลักสูตรการศึกษาเฉพาะทางของกระทรวงกลาโหม

กองทัพอากาศ										
ลำดับ	ระดับการศึกษา	ชื่อหลักสูตรภาษาไทย	ชื่อหลักสูตรภาษาอังกฤษ	วุฒิการศึกษาที่ได้รับสมัคร	วุฒิการศึกษาที่ได้รับเมื่อสำเร็จตามหลักสูตร	อายุแรกเข้าตามเกณฑ์	ระยะเวลาที่ใช้ศึกษาตามหลักสูตร	ประเภทการศึกษา	รูปแบบของหลักสูตร	หมายเหตุ
<b>โรงเรียนนายเรือ</b>										
1	ปริญญาตรี	วิทยาศาสตร์บัณฑิต สาขาวิชาวิทยาการทางเรือ	Bachelor of Science Program in Naval Science	มัธยมศึกษาปีที่ 4 ขึ้นไป	ปริญญาตรี (BS)	ไม่เกิน 18 ปี	5 ปี	สามัญ	สำเร็จตามหลักสูตรและสามารถศึกษาต่อในระดับที่สูงขึ้นได้	จบแล้วสามารถรับราชการในกองทัพ
2	ปริญญาตรี	วิศวกรรมศาสตรบัณฑิต สาขาวิชาวิศวกรรมเครื่องกลเรือ	Bachelor of Engineering Program in Marine Engineering	มัธยมศึกษาปีที่ 4 ขึ้นไป	ปริญญาตรี (BS)	ไม่เกิน 18 ปี	5 ปี	สามัญ	สำเร็จตามหลักสูตรและสามารถศึกษาต่อในระดับที่สูงขึ้นได้	จบแล้วสามารถรับราชการในกองทัพ
3	ปริญญาตรี	วิศวกรรมศาสตรบัณฑิต สาขาวิชาวิศวกรรมไฟฟ้า	Bachelor of Engineering Program in Electrical Engineering	มัธยมศึกษาปีที่ 4 ขึ้นไป	ปริญญาตรี (BS)	ไม่เกิน 18 ปี	5 ปี	สามัญ	สำเร็จตามหลักสูตรและสามารถศึกษาต่อในระดับที่สูงขึ้นได้	จบแล้วสามารถรับราชการในกองทัพ
4	ปริญญาตรี	วิศวกรรมศาสตรบัณฑิต สาขาวิชาวิศวกรรมอุทกศาสตร์	Bachelor of Engineering in Hydrographic Engineering	มัธยมศึกษาปีที่ 4 ขึ้นไป	ปริญญาตรี (BS)	ไม่เกิน 18 ปี	5 ปี	สามัญ	สำเร็จตามหลักสูตรและสามารถศึกษาต่อในระดับที่สูงขึ้นได้	จบแล้วสามารถรับราชการในกองทัพ
<b>โรงเรียนชุมพลทหารเรือ</b>										
1	สูงกว่ามัธยมศึกษาตอนปลาย แต่ไม่ถึงปริญญาตรี	นักเรียนจ่าทหารเรือ 2 ปี	-	มัธยมศึกษาตอนปลาย หรือเทียบเท่า	ประกาศนียบัตรหลักสูตรนักเรียนจ่า	ไม่ระบุ	2 ปี	วิชาชีพ	สำเร็จตามหลักสูตรเพื่อปฏิบัติงานในองค์กรทหารนั้นและไม่สามารถเอาวุฒิการศึกษาที่ได้รับไปเทียบโอนได้	จบแล้วสามารถรับราชการในกองทัพ
<b>โรงเรียนสื่อสารทหารเรือ</b>										
1	สูงกว่ามัธยมศึกษาตอนปลาย แต่ไม่ถึงปริญญาตรี	นักเรียนจ่า ชั้นปีที่ 2 พรรคนาวิน เหล่าทหารสัญญาบัตร ไซนาร์ และทัศนสัญญาณ พ.ศ.2556	-	จบชั้นปีที่ 1 จากโรงเรียนชุมพลทหารเรือ	ประกาศนียบัตรหลักสูตรนักเรียนจ่า ชั้นปีที่ 2 พรรคนาวิน เหล่าทหารสัญญาบัตร ไซนาร์ และทัศนสัญญาณ	ไม่ระบุ	1 ปี	วิชาชีพ	สำเร็จตามหลักสูตรเพื่อเพิ่มทักษะวิชาชีพ	
2	สูงกว่ามัธยมศึกษาตอนปลาย แต่ไม่ถึงปริญญาตรี	นักเรียนจ่า พรรคนาวิน เหล่าทหารสัญญาบัตร พ.ศ.2557	-	มัธยมศึกษาตอนปลาย หรือเทียบเท่า	ประกาศนียบัตรหลักสูตรนักเรียนจ่าพรรคนาวิน เหล่าทหารสัญญาบัตร	ไม่ระบุ	2 ปี	วิชาชีพ	สำเร็จตามหลักสูตรเพื่อเพิ่มทักษะวิชาชีพ	

ตารางที่ 1 (ต่อ) หลักสูตรการศึกษาเฉพาะทางของกระทรวงกลาโหม

ลำดับ	ระดับการศึกษา	ชื่อหลักสูตรภาษาไทย	ชื่อหลักสูตรภาษาอังกฤษ	วุฒิการศึกษาที่ได้รับ	วุฒิการศึกษาเมื่อสำเร็จตามหลักสูตร	อายุแรกเข้าตามเกณฑ์	ระยะเวลาที่ใช้ศึกษาตามหลักสูตร	ประเภทการศึกษา	รูปแบบของหลักสูตร	หมายเหตุ
<b>กองทัพอากาศ (ต่อ)</b>										
<b>โรงเรียนนายทหารเรือ</b>										
1	สูงกว่ามัธยมศึกษาตอนปลาย แต่ไม่ถึงอนุปริญญา	นักเรียนจำนำเหล่าทหารขนส่ง ชั้นปีที่ 2	-	มัธยมศึกษาตอนปลายทุกสาขาวิชา	ประกาศนียบัตร	ไม่ระบุ	1 ปี	วิชาชีพ	- สำเร็จตามหลักสูตรเพื่อปฏิบัติงานในองค์กรเท่านั้น - สามารถเอาวุฒิการศึกษาที่ได้รับไปเทียบโอนได้	
<b>โรงเรียนพลอากาศ</b>										
1	สูงกว่ามัธยมศึกษาตอนปลาย แต่ไม่ถึงปริญญาตรี	นักเรียนจำนำพลอากาศชั้นปีที่ 2	-	นักเรียนจำนำทหารเรือ ชั้นปีที่ 1 เหล่าทหารพลอากาศ	ประกาศนียบัตรนักเรียนจำนำพลอากาศ ชั้นปีที่ 2	20 ปี	1 ปี	วิชาชีพ	สำเร็จตามหลักสูตรเพื่อปฏิบัติงานในองค์กรเท่านั้น และไม่สามารถเอาวุฒิการศึกษาที่ได้รับไปเทียบโอนได้	
2	ประกาศนียบัตร	อาชีพเพื่อเลื่อนฐานะชั้นพันจ่าเอก	-	นายทหารประทวนชั้นยศพันจ่าเอก เหล่าทหารพลอากาศ	อาชีพเพื่อเลื่อนฐานะชั้นพันจ่าเอก	25-58 ปี	12 สัปดาห์	วิชาชีพ	สำเร็จตามหลักสูตรเพื่อเพิ่มทักษะวิชาชีพ	
3	ประกาศนียบัตร	อาชีพเพื่อเลื่อนฐานะชั้นจ่าเอก	-	นายทหารประทวนชั้นจ่าเอก เหล่าทหารพลอากาศ	อาชีพเพื่อเลื่อนฐานะชั้นพันจ่าเอก	28-40 ปี	12 สัปดาห์	วิชาชีพ	สำเร็จตามหลักสูตรเพื่อเพิ่มทักษะวิชาชีพ	
4	ประกาศนียบัตร	การบริหาร (พนักงานบริการอาหารและเครื่องดื่ม)	-	พลทหารปี 1 เหล่าทหารพลอากาศ	ประกาศนียบัตรการบริหาร (พนักงานบริการอาหารและเครื่องดื่ม)	21 ปี	12 สัปดาห์	วิชาชีพ	สำเร็จตามหลักสูตรเพื่อเพิ่มทักษะวิชาชีพ	
5	ประกาศนียบัตร	การสหโภชน (ผู้ประกอบการอาหารไทย)	-	พลทหารปี 1 เหล่าทหารพลอากาศ	ประกาศนียบัตรการสหโภชน (ผู้ประกอบการอาหารไทย)	21 ปี	12 สัปดาห์	วิชาชีพ	สำเร็จตามหลักสูตรเพื่อเพิ่มทักษะวิชาชีพ	
<b>โรงเรียนอสังหาริมทรัพย์</b>										
1	หลังมัธยมศึกษาตอนต้น	นักเรียนจำนำ พรรคพิเศษเหล่าทหารช่างยุทธโยธาสายอิเล็กทรอนิกส์	-	มัธยมศึกษาตอนปลายหรือเทียบเท่า	ประกาศนียบัตรนักเรียนจำนำ	-	2 ปี	วิชาชีพ	สำเร็จตามหลักสูตรเพื่อปฏิบัติงานในองค์กรเท่านั้น และไม่สามารถเอาวุฒิการศึกษาที่ได้รับไปเทียบโอนได้	
2	หลังมัธยมศึกษาตอนต้น	นักเรียนจำนำ พรรคพิเศษเหล่าทหารช่างยุทธโยธาสายไฟฟ้า	-	มัธยมศึกษาตอนปลายหรือเทียบเท่า	ประกาศนียบัตรนักเรียนจำนำ	-	2 ปี	วิชาชีพ	สำเร็จตามหลักสูตรเพื่อปฏิบัติงานในองค์กรเท่านั้น และไม่สามารถเอาวุฒิการศึกษาที่ได้รับไปเทียบโอนได้	

ตารางที่ 1 (ต่อ) หลักสูตรการศึกษาเฉพาะทางของกระทรวงกลาโหม

กองทัพอากาศ (ต่อ)										
ลำดับ	ระดับการศึกษา	ชื่อหลักสูตรภาษาไทย	ชื่อหลักสูตรภาษาอังกฤษ	วุฒิการศึกษาที่ได้รับสมัคร	วุฒิการศึกษาที่ได้รับเมื่อสำเร็จตามหลักสูตร	อายุแรกเข้าตามเกณฑ์	ระยะเวลาที่ใช้ศึกษาตามหลักสูตร	ประเภทการศึกษา	รูปแบบของหลักสูตร	หมายเหตุ
<b>โรงเรียนทหารนาวิกโยธิน</b>										
1	สูงกว่ามัธยมศึกษาตอนปลาย แต่ไม่ถึงอนุปริญญา	นักเรียนเจ้าหน้าที่ทหารเรือ พรคนกวิโยธิน	-	มัธยมศึกษาตอนปลาย หรือเทียบเท่า	ประกาศนียบัตร นักเรียนเจ้าหน้าที่ทหารเรือ	18 ปี	2 ปี	วิชาชีพ	สำเร็จตามหลักสูตรเพื่อปฏิบัติงาน ในองค์กรเท่านั้น และไม่สามารถ เอาวุฒิการศึกษาที่ได้รับไปเทียบโอนได้	
<b>โรงเรียนช่างกรรมมูลทหารเรือ</b>										
1	มัธยมศึกษาตอนปลาย	ประกาศนียบัตรวิชาชีพ โรงเรียนช่างกรรมมูลทหารเรือ	-	มัธยมศึกษาตอนต้น	ประกาศนียบัตรวิชาชีพ	15 ปี	3 ปี	วิชาชีพ	สำเร็จตามหลักสูตรและสามารถศึกษาต่อ ในระดับที่สูงขึ้นได้ เช่น ระดับ ประกาศนียบัตรวิชาชีพชั้นสูง สาขา วิศวกรรมยานยนต์, ต่อเรือ, ไฟฟ้า	
<b>โรงเรียนดุริยางค์ทหารเรือ</b>										
1	มัธยมศึกษาตอนปลาย	ประกาศนียบัตรวิชาชีพ สาขาวิชาดุริยางค์ ประเภทวิชาศิลปกรรม พ.ศ. 2556	-	มัธยมศึกษาปีที่ 3	ประกาศนียบัตรวิชาชีพ	15-18 ปี	3 ปี	วิชาชีพ	สำเร็จตามหลักสูตรและสามารถศึกษาต่อ ในระดับที่สูงขึ้นได้	
<b>โรงเรียนนาวิกเวชกิจ</b>										
1	ประกาศนียบัตรวิชาชีพชั้นสูง	ประกาศนียบัตรวิชาชีพชั้นสูง สาขาปฏิบัติการฉุกเฉิน การแพทย์	Diploma of Science Program in Emergency Meddical Operation	มัธยมศึกษาตอนปลาย	ประกาศนียบัตรวิชาชีพ ชั้นสูง	ไม่ต่ำกว่า 16 ปี และไม่เกิน 22 ปี	2 ปี	วิชาชีพ	สำเร็จตามหลักสูตรและสามารถศึกษาต่อ ในระดับที่สูงขึ้นได้ เช่น ระดับปริญญาตรี (วิทยาศาสตร์บัณฑิต) สาขา ปฏิบัติการฉุกเฉินการแพทย์	
<b>วิทยาลัยพยาบาลกองทัพเรือ</b>										
1	ปริญญาตรี	พยาบาลศาสตรบัณฑิต	-	มัธยมศึกษาตอนปลาย (วิทยาศาสตร์- คณิตศาสตร์)	พยาบาลศาสตรบัณฑิต	17- 20 ปี	4 ปี	สามัญ	สำเร็จตามหลักสูตรและสามารถศึกษาต่อ ในระดับที่สูงขึ้นได้ เช่น ระดับปริญญาโท สาขาการพยาบาล, การศึกษาและอื่นๆ ที่เกี่ยวข้อง	

ตารางที่ 1 (ต่อ) หลักสูตรการศึกษาเฉพาะทางของกระทรวงกลาโหม

กองทัพอากาศ										
ลำดับ	ระดับการศึกษา	ชื่อหลักสูตรภาษาไทย	ชื่อหลักสูตรภาษาอังกฤษ	วุฒิการศึกษาที่รับสมัคร	วุฒิการศึกษาที่ได้รับเมื่อสำเร็จตามหลักสูตร	อายุแรกเข้าตามเกณฑ์	ระยะเวลาที่ใช้ศึกษาตามหลักสูตร	ประเภทการศึกษา	รูปแบบของหลักสูตร	หมายเหตุ
โรงเรียนนายเรืออากาศ.มณฑลพิษณุโลก										
1	ปริญญาตรี	หลักสูตรวิศวกรรมศาสตรบัณฑิต สาขาวิชาวิศวกรรมอากาศยาน	Bachelor of Engineering Program in Aeronautical Engineering	มัธยมศึกษาปีที่ 6 (วิทยาศาสตร์-คณิตศาสตร์)	ปริญญาตรี	16 ปี	5 ปี	สามัญ	สำเร็จตามหลักสูตรและสามารถศึกษาต่อในระดับที่สูงขึ้นได้ เช่น ระดับปริญญาโท	รับราชการทหาร
2	ปริญญาตรี	หลักสูตรวิศวกรรมศาสตรบัณฑิต สาขาวิชาวิศวกรรมเครื่องกล	Bachelor of Engineering Program in Mechanical Engineering	มัธยมศึกษาปีที่ 6 (วิทยาศาสตร์-คณิตศาสตร์)	ปริญญาตรี	16 ปี	5 ปี	สามัญ	สำเร็จตามหลักสูตรและสามารถศึกษาต่อในระดับที่สูงขึ้นได้ เช่น ระดับปริญญาโท	รับราชการทหาร
3	ปริญญาตรี	หลักสูตรวิศวกรรมศาสตรบัณฑิต สาขาวิชาวิศวกรรมไฟฟ้า	Bachelor of Engineering Program in Electrical Engineering	มัธยมศึกษาปีที่ 6 (วิทยาศาสตร์-คณิตศาสตร์)	ปริญญาตรี	16 ปี	5 ปี	สามัญ	สำเร็จตามหลักสูตรและสามารถศึกษาต่อในระดับที่สูงขึ้นได้ เช่น ระดับปริญญาโท	รับราชการทหาร
4	ปริญญาตรี	หลักสูตรวิศวกรรมศาสตรบัณฑิต สาขาวิชาวิศวกรรมโยธา	Bachelor of Engineering Program in Civil Engineering	มัธยมศึกษาปีที่ 6 (วิทยาศาสตร์-คณิตศาสตร์)	ปริญญาตรี	16 ปี	5 ปี	สามัญ	สำเร็จตามหลักสูตรและสามารถศึกษาต่อในระดับที่สูงขึ้นได้ เช่น ระดับปริญญาโท	รับราชการทหาร
5	ปริญญาตรี	หลักสูตรวิศวกรรมศาสตรบัณฑิต สาขาวิชาวิศวกรรมอุตสาหกรรม	Bachelor of Engineering Program in Industrial Engineering	มัธยมศึกษาปีที่ 6 (วิทยาศาสตร์-คณิตศาสตร์)	ปริญญาตรี	16 ปี	5 ปี	สามัญ	สำเร็จตามหลักสูตรและสามารถศึกษาต่อในระดับที่สูงขึ้นได้ เช่น ระดับปริญญาโท	รับราชการทหาร
6	ปริญญาตรี	หลักสูตรวิทยาศาสตร์บัณฑิต สาขาวิชาคอมพิวเตอร์	Bachelor of Science Program in Computer Engineering	มัธยมศึกษาปีที่ 6 (วิทยาศาสตร์-คณิตศาสตร์)	ปริญญาตรี	16 ปี	5 ปี	สามัญ	สำเร็จตามหลักสูตรและสามารถศึกษาต่อในระดับที่สูงขึ้นได้ เช่น ระดับปริญญาโท	รับราชการทหาร
7	ปริญญาตรี	หลักสูตรวิทยาศาสตร์บัณฑิต สาขาวิชาวัสดุศาสตร์ทางทหารและอากาศยาน	Bachelor of Science Program in Military and Aerospace Materials	มัธยมศึกษาปีที่ 6 (วิทยาศาสตร์-คณิตศาสตร์)	ปริญญาตรี	16 ปี	5 ปี	สามัญ	สำเร็จตามหลักสูตรและสามารถศึกษาต่อในระดับที่สูงขึ้นได้ เช่น ระดับปริญญาโท	รับราชการทหาร

ตารางที่ 1 (ต่อ) หลักสูตรการศึกษาเฉพาะทางของกระทรวงกลาโหม

กองทัพอากาศ										
ลำดับ	ระดับการศึกษา	ชื่อหลักสูตรภาษาไทย	ชื่อหลักสูตรภาษาอังกฤษ	วุฒิการศึกษาที่รับสมัคร	วุฒิการศึกษาที่ได้รับเมื่อสำเร็จตามหลักสูตร	อายุแรกเข้าตามเกณฑ์	ระยะเวลาที่ใช้ศึกษาตามหลักสูตร	ประเภทการศึกษา	รูปแบบของหลักสูตร	หมายเหตุ
โรงเรียนจ่าอากาศ										
1	อนุปริญญา	หลักสูตรโรงเรียนจ่าอากาศ พ.ศ. 2548	-	มัธยมศึกษาตอนปลายหรือเทียบเท่า	ประกาศนียบัตรวิชาชีพชั้นสูง	17-20 ปี	2 ปี	วิชาชีพ	- สำเร็จตามหลักสูตรและสามารถศึกษาต่อในระดับที่สูงขึ้นได้ - เพื่อเพิ่มทักษะวิชาชีพ	
2	อนุปริญญา	หลักสูตรโรงเรียนจ่าอากาศ พ.ศ. 2550	-	มัธยมศึกษาตอนปลาย (วิทยาศาสตร์-คณิตศาสตร์)	ประกาศนียบัตรวิชาชีพชั้นสูง	17-20 ปี	2 ปี	วิชาชีพ	- สำเร็จตามหลักสูตรและสามารถศึกษาต่อในระดับที่สูงขึ้นได้ - เพื่อเพิ่มทักษะวิชาชีพ	
3	ระดับหลังมัธยมศึกษา ก่อนอุดมศึกษา	หลักสูตรประกาศนียบัตรพยาบาลศาสตร์ระดับต้น พ.ศ. 2553	-	มัธยมศึกษาตอนปลาย (วิทยาศาสตร์-คณิตศาสตร์)	ประกาศนียบัตรพยาบาลศาสตร์ระดับต้น	17-20 ปี	2 ปี	วิชาชีพ	สำเร็จตามหลักสูตรเพื่อเพิ่มทักษะวิชาชีพ	
4	ระดับหลังมัธยมศึกษา ก่อนอุดมศึกษา	หลักสูตรประกาศนียบัตรวิชาชีพโรงเรียนจ่าอากาศ พ.ศ. 2548	-	มัธยมศึกษาตอนต้น	ประกาศนียบัตรวิชาชีพ	15-18 ปี	2 ปี	วิชาชีพ	สำเร็จตามหลักสูตรเพื่อเพิ่มทักษะวิชาชีพ	
โรงเรียนเตรียมทัพอากาศ										
1	ประกาศนียบัตรวิชาชีพ	ประกาศนียบัตรวิชาชีพ โรงเรียนเตรียมทัพอากาศ	Diploma Program of the Royal Thai Air Force School of Music	มัธยมศึกษาตอนต้น	ประกาศนียบัตรวิชาชีพ ประกาศนียบัตรศิลปกรรม สาขาวิชาการดนตรี	15-18 ปี	3 ปี	วิชาชีพ	- สำเร็จตามหลักสูตรและสามารถศึกษาต่อในระดับที่สูงขึ้นได้ - เพื่อเพิ่มทักษะวิชาชีพ	จบแล้วรับราชการในกองทัพ



ตารางที่ 1 (ต่อ) หลักสูตรการศึกษาเฉพาะทางของกระทรวงกลาโหม

ลำดับ	ระดับการศึกษา	ชื่อหลักสูตรภาษาไทย	ชื่อหลักสูตรภาษาอังกฤษ	วุฒิการศึกษาที่ได้รับ	วุฒิการศึกษาเมื่อสำเร็จตามหลักสูตร	อายุแรกเข้าตามเกณฑ์	ระยะเวลาที่ใช้ศึกษาตามหลักสูตร	ประเภทการศึกษา	รูปแบบของหลักสูตร	หมายเหตุ
วิทยาลัยพยาบาลทหารอากาศ										
1	ปริญญาตรี	พยาบาลศาสตรบัณฑิตหลักสูตรปรับปรุง พ.ศ. 2555	Bachelor of Nursing Science	มัธยมศึกษาตอนปลาย (วิทยาศาสตร์-คณิตศาสตร์)	พยาบาลศาสตรบัณฑิต	17-22 ปี	4 ปี	สามัญ	สำเร็จตามหลักสูตรและสามารถศึกษาต่อในระดับที่สูงขึ้นได้ เช่น ระดับ ปริญญาโท หรือปริญญาโท สาขา พยาบาลศาสตร์ และวิทยาศาสตร์สุขภาพที่เกี่ยวข้อง	จบแล้วทุนกองทัพอากาศต้องทำงานในกองทัพอากาศเป็นระยะเวลาตามสัญญา การรับทุน สำหรับทุนส่วนตัวสามารถทำงานได้ทั้งภาครัฐและเอกชน
2	สูงกว่ามัธยมศึกษาตอนปลาย แต่ยังไม่ถึงปริญญาตรี	ประกาศนียบัตรพยาบาลศาสตรระดับต้น หลักสูตรปรับปรุง พ.ศ. 2553 (ยกเลิกหลักสูตร ปีการศึกษา 2558)	Certificate Program in Nursing Science	มัธยมศึกษาตอนปลาย (วิทยาศาสตร์-คณิตศาสตร์)	ประกาศนียบัตรพยาบาลศาสตรระดับต้น	18-20 ปี	2 ปี	สามัญ	สำเร็จตามหลักสูตรและสามารถศึกษาต่อในระดับที่สูงขึ้นได้	จบแล้วทุนกองทัพอากาศต้องทำงานเป็นระยะเวลาตามสัญญา การรับทุน

ตารางที่ 2 หลักสูตรการศึกษาเฉพาะทางของสำนักงานตำรวจแห่งชาติ สำนักงานกฤษฎีกา

กองบัญชาการตำรวจ										
ลำดับ	ระดับการศึกษา	ชื่อหลักสูตรภาษาไทย	ชื่อหลักสูตรภาษาอังกฤษ	วุฒิการศึกษาที่รับสมัคร	วุฒิการศึกษาที่ได้รับเมื่อสำเร็จตามหลักสูตร	อายุแรกเข้าตามเกณฑ์	ระยะเวลาที่ใช้ศึกษาตามหลักสูตร	ประเภทการศึกษา	รูปแบบของหลักสูตร	หมายเหตุ
<b>ศูนย์ฝึกอบรมตำรวจ</b>										
1	สูงกว่ามัธยมศึกษาตอนปลาย แต่ไม่ถึงอนุปริญญา	นักเรียนนายสิบตำรวจ (นสต.)	Police Lance Corporal Student courses	มัธยมศึกษาตอนปลาย หรือเทียบเท่า	ประกาศนียบัตรหลักสูตรนักเรียนนายสิบตำรวจ	18 ปีขึ้นไป แต่ไม่เกิน 27 ปี	1 ปี	วิชาชีพ	- สำเร็จตามหลักสูตรเพื่อเพิ่มทักษะวิชาชีพ - สำเร็จตามหลักสูตรเพื่อปฏิบัติงานในองค์กรเท่านั้นและไม่สามารถเอาวุฒิการศึกษาที่ได้รับไปเทียบโอนได้	
<b>โรงเรียนนายร้อยตำรวจ</b>										
1	ปริญญาตรี	รัฐประศาสนศาสตรบัณฑิต (วิชาการตำรวจ)	(ชื่อเต็ม) Bachelor of Public Administration (Police Science) (ชื่อย่อ) B.P.A. (Police Science)	มัธยมศึกษาตอนปลาย (วิทยาศาสตร์-คณิตศาสตร์)	รัฐประศาสนศาสตรบัณฑิต (วิชาการตำรวจ)	18	4 ปี	สามัญ	สำเร็จตามหลักสูตรและสามารถศึกษาต่อในระดับที่สูงขึ้นได้	ปฏิบัติงานในองค์กร
2	ปริญญาโท	วิทยาศาสตรบัณฑิต (นิติวิทยาศาสตร์)	(ชื่อเต็ม) Master of Science (Forensic Science) (ชื่อย่อ) M.Sc. (Forensic Science)	ปริญญาตรี	วิทยาศาสตรบัณฑิต (นิติวิทยาศาสตร์)	ไม่จำกัด	2 ปี	สามัญ	สำเร็จตามหลักสูตรและสามารถศึกษาต่อในระดับที่สูงขึ้นได้	ปฏิบัติงานในองค์กร
<b>วิทยาลัยพยาบาลตำรวจ</b>										
1	ปริญญาตรี	พยาบาลศาสตรบัณฑิต	Bachelor of Nursing Science	มัธยมศึกษาตอนปลาย (วิทยาศาสตร์-คณิตศาสตร์)	พยาบาลศาสตรบัณฑิต (พย.บ.)	16 ปี	4 ปี	สามัญ	สำเร็จตามหลักสูตรและสามารถศึกษาต่อในระดับที่สูงขึ้นได้ เช่น ระดับปริญญาโท สาขา พยาบาลศาสตร์และอื่นๆ	
2	สูงกว่ามัธยมศึกษาตอนปลาย แต่ไม่ถึงอนุปริญญา	ประกาศนียบัตรผู้ช่วยพยาบาล	Certificate for Practical Nurse	มัธยมศึกษาตอนปลาย หรือเทียบเท่า	ประกาศนียบัตรผู้ช่วยพยาบาล (ป.ผู้ช่วยพยาบาล)	16 ปี	1 ปี	วิชาชีพ	สามารถเทียบโอนหน่วยกิตเพื่อศึกษาต่อสาธารณสุข	

ตารางที่ 3 หลักสูตรการศึกษาเฉพาะทางของกระทรวงมหาดไทย

การไฟฟ้าส่วนภูมิภาค										
ลำดับ	ระดับการศึกษา	ชื่อหลักสูตรภาษาไทย	ชื่อหลักสูตรภาษาอังกฤษ	วุฒิการศึกษาที่ได้รับสมัคร	วุฒิการศึกษาที่ได้รับเมื่อสำเร็จตามหลักสูตร	อายุแรกเข้าตามเกณฑ์	ระยะเวลาที่ใช้ศึกษาตามหลักสูตร	ประเภทการศึกษา	รูปแบบของหลักสูตร	หมายเหตุ
โรงเรียนช่างการไฟฟ้าส่วนภูมิภาค										
1	มัธยมศึกษาตอนปลายสายสามัญ (วิทย์-คณิต)	หลักสูตร 3 ปี โรงเรียนช่างการไฟฟ้าส่วนภูมิภาค พ.ศ. 2545	3 year course for junior high school graduates	มัธยมศึกษาตอนต้น	มัธยมศึกษาตอนปลาย	ไม่น้อยกว่า 15 ปีบริบูรณ์	3 ปี	สามัญ	สำเร็จการศึกษาตามหลักสูตรเพื่อปฏิบัติงานในองค์กรเท่านั้นและไม่สามารถศึกษาต่อในระดับที่สูงขึ้น โดยรับทุน 5 คน นอกนั้นศึกษาต่อได้ด้วยตนเอง	เมื่อสำเร็จการศึกษา 1) ได้รับการบรรจุแต่งตั้งเป็นพนักงานช่างระดับ 2 การไฟฟ้าส่วนภูมิภาค ได้ทุนศึกษาต่อระดับปริญญาตรีวิศวกรรมศาสตร์สาขาไฟฟ้ากำลังจำนวน 5 คน 2) ได้รับการบรรจุแต่งตั้งเป็นพวข. 2 (ฮอทไลน์) กองฝึกอบรมช่างและฮอทไลน์กลุ่มที่สามารถศึกษาต่อด้วยตนเอง ระดับที่สูงขึ้นและขอปรับวุฒิตามตำแหน่งงานใหม่ (เช่น ช่างกร วิศวกร หัวหน้าแผนกผู้จัดการ การไฟฟ้าอำเภอ/จังหวัด)

ตารางที่ 4 หลักสูตรการศึกษาเฉพาะทางของกระทรวงคมนาคม

กรมเจ้าท่า										
ลำดับ	ระดับการศึกษา	ชื่อหลักสูตรภาษาไทย	ชื่อหลักสูตรภาษาอังกฤษ	วุฒิการศึกษาที่ได้รับสมัคร	วุฒิการศึกษาที่ได้รับ	อายุแรกเข้าตามเกณฑ์	ระยะเวลาที่ใช้ศึกษาตามหลักสูตร	ประเภทการศึกษา	รูปแบบของหลักสูตร	หมายเหตุ
<b>ศูนย์ฝึกพาณิชย์นาวี</b>										
1	ปริญญาตรี	วิทยาศาสตร์บัณฑิต สาขาวิทยาการเดินเรือ	Bachelor of Science Program in Nautical Science	มัธยมศึกษาตอนปลาย (วิทยาศาสตร์-คณิตศาสตร์)	วิทยาศาสตร์บัณฑิต สาขาวิทยาการเดินเรือ	18 ปี	5 ปี	สามัญ	สำเร็จตามหลักสูตรและสามารถศึกษาต่อในระดับที่สูงขึ้นได้ เช่น ระดับปริญญาโท สาขา ทุกสาขาที่สอดคล้องตามคุณสมบัติ รับเข้า	
2	ปริญญาตรี	วิศวกรรมศาสตรบัณฑิต สาขาวิศวกรรมเครื่องกลเรือ	Bachelor of Engineering Program in Marine Engineering	มัธยมศึกษาตอนปลาย (วิทยาศาสตร์-คณิตศาสตร์)	วิศวกรรมศาสตรบัณฑิต สาขาวิศวกรรมเครื่องกลเรือ	18 ปี	5 ปี	สามัญ	สำเร็จตามหลักสูตรและสามารถศึกษาต่อในระดับที่สูงขึ้นได้ เช่น ระดับปริญญาโท สาขา ทุกสาขาที่สอดคล้องตามคุณสมบัติ รับเข้า	
3	หลังมัธยมนก่อนอุดมศึกษา	ประกาศนียบัตร นายประจำเรือ ฝ่ายเดินเรือ	Certification of Officer in Charge of a Navigational watch on Ships of 500 gross tonnage or more	มัธยมศึกษาตอนปลาย หรือเทียบเท่า	ประกาศนียบัตร จากศูนย์ฝึกพาณิชย์นาวี	18 ปี	3 ปี	สามัญ	สำเร็จตามหลักสูตรและสามารถศึกษาต่อในระดับที่สูงขึ้นได้ เช่น ระดับปริญญาโท สาขา ทุกสาขาที่สอดคล้องตามคุณสมบัติ รับเข้า	ผู้ทำการในเรือระดับ นายประจำเรือ จะต้องผ่านการอบรม ในหลักสูตร ที่กรมเจ้าท่า ให้การรับรอง เพื่อนำไปรับรอง มาใช้ในการสอบ ความรู้ผู้ทำการในเรือ โดย กรมเจ้าท่า ซึ่งเป็นไปตาม อนุสัญญาะหว่างประเทศ ซึ่งกำหนด โดยองค์การ ทักษะและระหว่าง ประเทศ หรือ IMO
4	หลังมัธยมนก่อนอุดมศึกษา	ประกาศนียบัตร นายประจำเรือ ฝ่ายช่างกลเรือ	Certification of Officer in Charge of Engineer on watch 750 KW or more	มัธยมศึกษาตอนปลาย หรือเทียบเท่า	ประกาศนียบัตร จากศูนย์ฝึกพาณิชย์นาวี	18 ปี	3 ปี	สามัญ	สำเร็จตามหลักสูตรและสามารถศึกษาต่อในระดับที่สูงขึ้นได้ เช่น ระดับปริญญาโท สาขา ทุกสาขาที่สอดคล้องตามคุณสมบัติ รับเข้า	

ตารางที่ 4 (ต่อ) หลักสูตรการศึกษาเฉพาะทางของกระทรวงคมนาคม

การรถไฟแห่งประเทศไทย										
ลำดับ	ระดับการศึกษา	ชื่อหลักสูตรภาษาไทย	ชื่อหลักสูตรภาษาอังกฤษ	วุฒิการศึกษาที่ได้รับ	วุฒิการศึกษาที่ได้รับเมื่อสำเร็จตามหลักสูตร	อายุแรกเข้าตามเกณฑ์	ระยะเวลาที่ใช้ศึกษาตามหลักสูตร	ประเภทการศึกษา	รูปแบบของหลักสูตร	หมายเหตุ
โรงเรียนวิศวกรรมรถไฟ										
1	ประกาศนียบัตรวิชาชีพชั้นสูง	ประกาศนียบัตรวิชาชีพชั้นสูง (ปวส.) สาขาช่างเครื่องกล สาขาวิชาช่างเครื่องกล	-	ประกาศนียบัตรวิชาชีพ สาขาช่างเครื่องกล สาขาช่างไฟฟ้า และอิเล็กทรอนิกส์	ประกาศนียบัตรวิชาชีพชั้นสูง (ปวส.)	ไม่ต่ำกว่า 18 ปี และไม่เกิน 25 ปี	2 ปี	วิชาชีพ	สำเร็จตามหลักสูตรและสามารถศึกษาต่อในระดับที่สูงขึ้นได้ เช่น ระดับปริญญาตรี	
2	ประกาศนียบัตรวิชาชีพชั้นสูง	ประกาศนียบัตรวิชาชีพชั้นสูง (ปวส.) สาขาวิชาช่างเทคนิคไฟฟ้า รถจักรและล้อเลื่อน	-	ประกาศนียบัตรวิชาชีพ สาขาช่างไฟฟ้า และอิเล็กทรอนิกส์	ประกาศนียบัตรวิชาชีพชั้นสูง (ปวส.)	ไม่ต่ำกว่า 18 ปี และไม่เกิน 25 ปี	2 ปี	วิชาชีพ	สำเร็จตามหลักสูตรและสามารถศึกษาต่อในระดับที่สูงขึ้นได้ เช่น ระดับปริญญาตรี	
3	ประกาศนียบัตรวิชาชีพชั้นสูง	ประกาศนียบัตรวิชาชีพชั้นสูง (ปวส.) สาขาวิชาช่างอาณัติสัญญาณและโทรคมนาคม	-	ประกาศนียบัตรวิชาชีพ สาขาช่างไฟฟ้า และอิเล็กทรอนิกส์	ประกาศนียบัตรวิชาชีพชั้นสูง (ปวส.)	ไม่ต่ำกว่า 18 ปี และไม่เกิน 25 ปี	2 ปี	วิชาชีพ	สำเร็จตามหลักสูตรและสามารถศึกษาต่อในระดับที่สูงขึ้นได้ เช่น ระดับปริญญาตรี	
4	ประกาศนียบัตรวิชาชีพชั้นสูง	ประกาศนียบัตรวิชาชีพชั้นสูง (ปวส.) สาขาวิชาช่างโยธา	-	ประกาศนียบัตรวิชาชีพ สาขาช่างก่อสร้าง สาขาช่างโยธา สาขาช่างสำรวจ	ประกาศนียบัตรวิชาชีพชั้นสูง (ปวส.)	ไม่ต่ำกว่า 18 ปี และไม่เกิน 25 ปี	2 ปี	วิชาชีพ	สำเร็จตามหลักสูตรและสามารถศึกษาต่อในระดับที่สูงขึ้นได้ เช่น ระดับปริญญาตรี	
5	ประกาศนียบัตรวิชาชีพชั้นสูง	ประกาศนียบัตรวิชาชีพชั้นสูง (ปวส.) สาขาวิชาการจัดการเดินรถ	-	ประกาศนียบัตรวิชาชีพ พณิชยกรรรมทุกสาขา	ประกาศนียบัตรวิชาชีพชั้นสูง (ปวส.)	ไม่ต่ำกว่า 18 ปี และไม่เกิน 25 ปี	2 ปี	วิชาชีพ	สำเร็จตามหลักสูตรและสามารถศึกษาต่อในระดับที่สูงขึ้นได้ เช่น ระดับปริญญาตรี	

ตารางที่ 4 (ต่อ) หลักสูตรการศึกษาเฉพาะทางของกระทรวงคมนาคม

สถาบันการบินพลเรือน										
ลำดับ	ระดับการศึกษา	ชื่อหลักสูตรภาษาไทย	ชื่อหลักสูตรภาษาอังกฤษ	วุฒิการศึกษาที่ได้รับสมัคร	วุฒิการศึกษาที่ได้รับเมื่อสำเร็จตามหลักสูตร	อายุแรกเข้าตามเกณฑ์	ระยะเวลาที่ใช้ศึกษาตามหลักสูตร	ประเภทการศึกษา	รูปแบบของหลักสูตร	หมายเหตุ
สถาบันการบินพลเรือน										
1	ปริญญาโท	การจัดการมหาบัณฑิต (การจัดการการบิน)	Master of Management (Aviation Management)	ปริญญาตรีทุกสาขา	การจัดการมหาบัณฑิต (การจัดการการบิน)	ไม่กำหนด	2-5 ปี	สามัญ	สำเร็จตามหลักสูตรและสามารถศึกษาต่อในระดับที่สูงขึ้นได้ เช่น ระดับดุษฎีบัณฑิต	
2	ปริญญาตรี	เทคโนโลยีการบินบัณฑิต (การจัดการการบิน)	Bachelor of Technology in Aviation (Aviation Management)	มัธยมศึกษาตอนปลาย วิทยาศาสตร์-คณิต ศิลป-ภาษา	เทคโนโลยีบัณฑิต (การจัดการการบิน)	ไม่กำหนด	4-8 ปี	สามัญ	สำเร็จตามหลักสูตรและสามารถศึกษาต่อในระดับที่สูงขึ้นได้ เช่น ระดับปริญญาโท สาขาการจัดการมหาบัณฑิต, การจัดการการบิน	
3	ปริญญาตรี	เทคโนโลยีการบินบัณฑิต (การจัดการการบิน)(ต่อเนื่อง)	Bachelor of Technology in Aviation (Aviation Management) (Continuing)	อนุปริญญา หรือจบจากสถาบันการบินพลเรือน	เทคโนโลยีบัณฑิต (การจัดการการบิน)	ไม่กำหนด	2-4 ปี	สามัญ	สำเร็จตามหลักสูตรและสามารถศึกษาต่อในระดับที่สูงขึ้นได้ เช่น ระดับปริญญาโท สาขาการจัดการมหาบัณฑิต	
4	ปริญญาตรี	วิศวกรรมศาสตรบัณฑิต (วิศวกรรมอิเล็กทรอนิกส์ (การบิน))	Bachelor of Engineering (Aviation Engineering)	มัธยมศึกษาตอนปลาย (วิทยาศาสตร์-คณิตศาสตร์)	วิศวกรรมศาสตรบัณฑิต (วิศวกรรมอิเล็กทรอนิกส์)	ไม่กำหนด	4-8 ปี	สามัญ	สำเร็จตามหลักสูตรและสามารถศึกษาต่อในระดับที่สูงขึ้นได้ เช่น ระดับปริญญาโท สาขาการจัดการมหาบัณฑิต	
5	อนุปริญญา	อนุปริญญา (นายช่างบำรุงรักษาอากาศยาน)	Aircraft Maintenance Engineer Licence	มัธยมศึกษาตอนปลาย (วิทยาศาสตร์-คณิตศาสตร์) ปวช. สาขาช่างยนต์ ช่างกลโรงงาน เครื่องกลไฟฟ้ากำลัง หรือ สาขาที่เกี่ยวข้อง	อนุปริญญา	ไม่กำหนด	2-4 ปี	วิชาชีพ	สำเร็จตามหลักสูตรและสามารถศึกษาต่อในระดับที่สูงขึ้นได้ เช่น ระดับปริญญาตรี หลักสูตรเทคโนโลยีการบินบัณฑิต สาขาการจัดการมหาบัณฑิต	
6	อนุปริญญา	อนุปริญญา (เทคโนโลยีอากาศยาน)	Diploma in Aircraft Technology	มัธยมศึกษาตอนปลาย (วิทยาศาสตร์-คณิตศาสตร์) ปวช. สาขาไฟฟ้ากำลัง อิเล็กทรอนิกส์ หรือ สาขาที่เกี่ยวข้อง	อนุปริญญา	ไม่กำหนด	2-4 ปี	วิชาชีพ	สำเร็จตามหลักสูตรและสามารถศึกษาต่อในระดับที่สูงขึ้นได้ เช่น ระดับปริญญาตรี หลักสูตรเทคโนโลยีการบินบัณฑิต สาขาการจัดการมหาบัณฑิต	

ตารางที่ 5 หลักสูตรการศึกษาเฉพาะทางของกระทรวงการอุดมศึกษา วิทยาศาสตร์ และ สังกัด

กรมอุตุนิยมวิทยา										
ลำดับ	ระดับการศึกษา	ชื่อหลักสูตรภาษาไทย	ชื่อหลักสูตรภาษาอังกฤษ	วุฒิการศึกษาที่ได้รับ	วุฒิการศึกษาเมื่อสำเร็จตามหลักสูตร	อายุแรกเข้าตามเกณฑ์	ระยะเวลาที่ใช้ศึกษาตามหลักสูตร	ประเภทการศึกษา	รูปแบบของหลักสูตร	หมายเหตุ
สถาบันอุตุนิยมวิทยา										
1	ประกาศนียบัตร	ประกาศนียบัตรวิชาอุตุนิยมวิทยา	Certificate in Meteorology Course	มัธยมศึกษาตอนปลาย (วิทยาศาสตร์-คณิตศาสตร์)	ประกาศนียบัตรวิชาอุตุนิยมวิทยา	17-22 ปี	1 ปี	วิชาชีพ	สำเร็จตามหลักสูตรเพื่อปฏิบัติงานในองค์กรเท่านั้น และไม่สามารถเอาวุฒิการศึกษาที่ได้รับไปเทียบโอนได้	
2	ประกาศนียบัตร	อุตุนิยมวิทยาขั้นสูง Meteorology Course	Advanced Level	ปริญญาตรี สาขาวิทยาศาสตร์กายภาพ คณิตศาสตร์ และสถิติ วิชาคอมพิวเตอร์ วิชาวิศวกรรมศาสตร์	ประกาศนียบัตรอุตุนิยมวิทยาขั้นสูง	ไม่ระบุ	6-8 เดือน	ไม่ระบุ	- เป็นการฝึกอบรมข้าราชการ บรรจุใหม่ในตำแหน่งกองทัพนาวีวิทยา - สำเร็จตามหลักสูตรเพื่อปฏิบัติงานในองค์กรเท่านั้น และไม่สามารถเอาวุฒิการศึกษาที่ได้รับไปเทียบโอนได้	
บริษัท ไปรษณีย์ไทย จำกัด										
โรงเรียนการไปรษณีย์										
1	หลังมัธยมศึกษาตอนต้น	หลักสูตรโรงเรียนการไปรษณีย์	Postal School Regular Program	มัธยมศึกษาตอนปลาย หรือเทียบเท่า	ประกาศนียบัตรโรงเรียนการไปรษณีย์	17-25 ปี	1 ปี	วิชาชีพ	สำเร็จตามหลักสูตรเพื่อปฏิบัติงานในองค์กรเท่านั้น และไม่สามารถเอาวุฒิการศึกษาที่ได้รับไปเทียบโอนได้	จบแล้วบรรจุเข้าปฏิบัติงานที่บริษัทไปรษณีย์ไทย ระดับ 2
2	หลังมัธยมศึกษาตอนต้น	หลักสูตรโรงเรียนการไปรษณีย์ (ภาคสมทบ)	Postal School Regular	มัธยมศึกษาตอนต้นขึ้นไป	ประกาศนียบัตรโรงเรียนการไปรษณีย์	พนักงาน/ลูกจ้างที่มีอายุงาน	1 ปี	วิชาชีพ	สำเร็จตามหลักสูตรเพื่อปฏิบัติงานในองค์กรเท่านั้น และไม่สามารถเอาวุฒิการศึกษาที่ได้รับไปเทียบโอนได้	จบแล้วได้รับการปรับตำแหน่งหน้าที่เท่ากับวุฒิประกาศนียบัตรโรงเรียนการไปรษณีย์

ตารางที่ 6 หลักสูตรการศึกษาเฉพาะทางของกระทรวงสาธารณสุข

สำนักงานปลัดกระทรวงสาธารณสุข										
ลำดับ	ระดับการศึกษา	ชื่อหลักสูตรภาษาไทย	ชื่อหลักสูตรภาษาอังกฤษ	วุฒิการศึกษาที่รับสมัคร	วุฒิการศึกษาที่ได้รับเมื่อสำเร็จตามหลักสูตร	อายุแรกเข้าตามเกณฑ์	ระยะเวลาที่ใช้ศึกษาตามหลักสูตร	ประเภทการศึกษา	รูปแบบของหลักสูตร	หมายเหตุ
สถาบันพระบรมราชชนก										
1	ปริญญาตรี	พยาบาลศาสตรบัณฑิต	Bachelor of Nursing Science	- มัธยมศึกษาตอนปลาย (วิทยาศาสตร์-คณิตศาสตร์) - อื่น ๆ 1. ประกาศนียบัตรสาธารณสุขศาสตร์ (กึ่งชีพ) 2. ประกาศนียบัตรเวชกิจฉุกเฉิน 3. ประกาศนียบัตรวิชาชีพชั้นสูง (เวชกิจฉุกเฉิน) 4. ประกาศนียบัตรการศึกษาแดงครรกอนามย์ พ.ศ.2508 แก้ไขเพิ่มเติมครั้งที่ 2 พ.ศ.2522 5. ประกาศนียบัตรผู้พันักงานสาธารณสุข (พนักงานอนามัย) พ.ศ.2525 6. ประกาศนียบัตรสาธารณสุขชุมชน (แดงครรกอนามย์) พ.ศ.2526 7. ประกาศนียบัตรสาธารณสุขศาสตร์ ฉบับปรับปรุง พ.ศ.2534 8. ประกาศนียบัตรสาธารณสุขศาสตร์ (สาธารณสุขชุมชน) ฉบับปรับปรุง พ.ศ.2538 พ.ศ.2553 หรือ พ.ศ.2545 9. ประกาศนียบัตรวิชาชีพชั้นสูง สาธารณศาสตร์ (สาธารณสุขชุมชน)	ปริญญาตรี	อายุไม่ต่ำกว่า 18 ปี และไม่เกิน 35 ปีบริบูรณ์	4 ปี	สามัญ	สำเร็จตามหลักสูตรและสามารถศึกษาต่อในระดับที่สูงขึ้นได้ เช่น ระดับปริญญาโท - ปฏิบัติงานทางการพยาบาล - เป็นอาจารย์พยาบาล - งานด้านอื่นๆ ที่เกี่ยวข้องกับระบบสุขภาพ	



ตารางที่ 6 (ต่อ) หลักสูตรการศึกษาเฉพาะทางของกระทรวงสาธารณสุข

สำนักงานปลัดกระทรวงสาธารณสุข (ต่อ)										
ลำดับ	ระดับการศึกษา	ชื่อหลักสูตรภาษาไทย	ชื่อหลักสูตรภาษาอังกฤษ	วุฒิการศึกษาที่ได้รับสมัคร	วุฒิการศึกษาที่ได้รับเมื่อสำเร็จตามหลักสูตร	อายุไม่ต่ำกว่าตามเกณฑ์	ระยะเวลาที่ใช้ศึกษาตามหลักสูตร	ประเภทการศึกษา	รูปแบบของหลักสูตร	หมายเหตุ
สถาบันพระบรมราชชนก (ต่อ)										
2	ปริญญาตรี	สาธารณสุขศาสตรบัณฑิต สาขาวิชาสาธารณสุขชุมชน	Bachelor of Public Health Program in Community Public Health	มัธยมศึกษาตอนปลาย (วิทยาศาสตร์-คณิตศาสตร์)	ปริญญาตรี	อายุไม่ต่ำกว่า 18 ปี และไม่เกิน 35 ปีบริบูรณ์	4 ปี	สามัญ	สำเร็จตามหลักสูตรและสามารถศึกษาต่อในระดับที่สูงขึ้นได้ เช่น ระดับปริญญาโท สาขาสาธารณสุข หรือสาขาอื่นที่เกี่ยวข้อง - ปฏิบัติงานทางสาธารณสุขศาสตร์ - เป็นอาจารย์สาธารณสุขชุมชน - งานด้านอื่นที่เกี่ยวข้องกับสาธารณสุข	
3	ปริญญาตรี	สาธารณสุขศาสตรบัณฑิต สาขาวิชาทันตสาธารณสุข	Bachelor of Public Health Program in Dental Public Health	มัธยมศึกษาตอนปลาย (วิทยาศาสตร์-คณิตศาสตร์)	ปริญญาตรี	อายุไม่ต่ำกว่า 18 ปี และไม่เกิน 35 ปีบริบูรณ์	4 ปี	ไม่ระบุ	สำเร็จตามหลักสูตรและสามารถศึกษาต่อในระดับที่สูงขึ้นได้ เช่น ระดับปริญญาโท สาขาทันตสาธารณสุข หรือสาขาอื่นที่เกี่ยวข้อง - ปฏิบัติงานทางด้านสาธารณสุข - เป็นอาจารย์ด้านสาธารณสุข - งานด้านอื่นที่เกี่ยวข้องกับงานทันตสาธารณสุข	
4	ปริญญาตรี	การแพทย์แผนไทยบัณฑิต สาขาวิชา การแพทย์แผนไทย	Bachelor of Thai Traditional Medicine Program in Thai Traditional Medicine	มัธยมศึกษาตอนปลาย (วิทยาศาสตร์-คณิตศาสตร์)	ปริญญาตรี	อายุไม่ต่ำกว่า 18 ปี และไม่เกิน 35 ปีบริบูรณ์	4 ปี	สามัญ	สำเร็จตามหลักสูตรและสามารถศึกษาต่อในระดับที่สูงขึ้นได้ เช่น ระดับปริญญาโท สาขาแพทย์แผนไทย หรือสาขาอื่นที่เกี่ยวข้อง - ปฏิบัติงานทางด้านการแพทย์แผนไทย - เป็นอาจารย์แพทย์แผนไทย - งานด้านอื่นที่เกี่ยวข้องกับงานแพทย์แผนไทย	
5	ปริญญาตรี	สาธารณสุขศาสตรบัณฑิต สาขาวิชาเวชระเบียน	Bachelor of Public Health Program in Medical Record	มัธยมศึกษาตอนปลาย (วิทยาศาสตร์-คณิตศาสตร์)	ปริญญาตรี	อายุไม่ต่ำกว่า 18 ปี และไม่เกิน 35 ปีบริบูรณ์	4 ปี	สามัญ	สำเร็จตามหลักสูตรและสามารถศึกษาต่อในระดับที่สูงขึ้นได้ เช่น ระดับปริญญาโท สาขาเวชระเบียน หรือสาขาอื่นที่เกี่ยวข้อง - ปฏิบัติงานทางด้านเวชระเบียน - เป็นอาจารย์เวชระเบียน - งานด้านอื่นที่เกี่ยวข้องกับเวชระเบียน	

ตารางที่ 6 (ต่อ) หลักสูตรการศึกษาเฉพาะทางของกระทรวงสาธารณสุข

สำนักงานปลัดกระทรวงสาธารณสุข (ต่อ)											
ลำดับ	ระดับการศึกษา	ชื่อหลักสูตรภาษาไทย	ชื่อหลักสูตรภาษาอังกฤษ	วุฒิการศึกษาที่ได้รับ	วุฒิการศึกษาที่ได้รับ	วุฒิการศึกษาที่ได้รับ	อายุแรกเข้าตามเกณฑ์	ระยะเวลาที่ใช้ศึกษาตามหลักสูตร	ประเภทการศึกษา	รูปแบบของหลักสูตร	หมายเหตุ
สถาบันพระบรมราชชนก (ต่อ)											
6	ประกาศนียบัตรวิชาชีพชั้นสูง	ประกาศนียบัตรสาธารณสุขศาสตร์ สาขาวิชาทันตสาธารณสุข	Diploma of Public Health Program in Dental Public Health	ประกาศนียบัตรวิชาชีพชั้นสูง	มัธยมศึกษาตอนปลาย (วิทยาศาสตร์-คณิตศาสตร์)	ประกาศนียบัตรวิชาชีพชั้นสูง	อายุไม่ต่ำกว่า 18 ปี และไม่เกิน 35 ปีบริบูรณ์	2 ปี	สามัญ	สำเร็จตามหลักสูตรและสามารถศึกษาต่อในระดับที่สูงขึ้นได้ เช่น ระดับปริญญาโท สาขาทันตสาธารณสุข หรือสาขาอื่นที่เกี่ยวข้อง - ปฏิบัติงานทางด้านสาธารณสุข - เป็นอาจารย์ทางด้านทันตสาธารณสุข - งานด้านอื่นที่เกี่ยวข้องกับทันตสาธารณสุข	
7	ประกาศนียบัตรวิชาชีพชั้นสูง	ประกาศนียบัตรสาธารณสุขศาสตร์ สาขาวิชาเทคนิคเภสัชกรรม	Diploma of Public Health Program in Pharmacy Technique	ประกาศนียบัตรวิชาชีพชั้นสูง	มัธยมศึกษาตอนปลาย (วิทยาศาสตร์-คณิตศาสตร์)	ประกาศนียบัตรวิชาชีพชั้นสูง	อายุไม่ต่ำกว่า 18 ปี และไม่เกิน 35 ปีบริบูรณ์	2 ปี	สามัญ	สำเร็จตามหลักสูตรและสามารถศึกษาต่อในระดับที่สูงขึ้นได้ เช่น ระดับปริญญาโท สาขาเทคนิคเภสัชกรรม หรือสาขาอื่นที่เกี่ยวข้อง - ปฏิบัติงานทางด้านเทคนิคเภสัชกรรม - เป็นอาจารย์เทคนิคเภสัชกรรม - งานด้านอื่นที่เกี่ยวข้องกับเทคนิคเภสัชกรรม	
8	ประกาศนียบัตรวิชาชีพชั้นสูง	ประกาศนียบัตรเวชกิจฉุกเฉิน สาขาวิชาปฏิบัติการฉุกเฉินทางการแพทย์	Diploma of Emergency Medical Operation Programme	ประกาศนียบัตรวิชาชีพชั้นสูง	มัธยมศึกษาตอนปลาย (วิทยาศาสตร์-คณิตศาสตร์)	ประกาศนียบัตรวิชาชีพชั้นสูง	อายุไม่ต่ำกว่า 19 ปี และไม่เกิน 35 ปีบริบูรณ์	2 ปี	วิชาชีพ	สำเร็จตามหลักสูตรและสามารถศึกษาต่อในระดับที่สูงขึ้นได้ เช่น ระดับปริญญาโท สาขาปฏิบัติการฉุกเฉินทางการแพทย์ หรือสาขาอื่นที่เกี่ยวข้อง - ปฏิบัติงานทางด้านเวชกิจฉุกเฉิน - เป็นอาจารย์เวชกิจ - งานด้านอื่นที่เกี่ยวข้องกับเวชกิจ	
9	ประกาศนียบัตรวิชาชีพชั้นสูง	ประกาศนียบัตรวิชาชีพชั้นสูง สาขาวิชาเวชระเบียน	Diploma of Medical Record Programme	ประกาศนียบัตรวิชาชีพชั้นสูง	มัธยมศึกษาตอนปลาย (วิทยาศาสตร์-คณิตศาสตร์)	ประกาศนียบัตรวิชาชีพชั้นสูง	อายุไม่ต่ำกว่า 19 ปี และไม่เกิน 35 ปีบริบูรณ์	2 ปี	วิชาชีพ	สำเร็จตามหลักสูตรและสามารถศึกษาต่อในระดับที่สูงขึ้นได้ เช่น ระดับปริญญาโท สาขาเวชระเบียน หรือสาขาอื่นที่เกี่ยวข้อง - ปฏิบัติงานทางด้านเวชระเบียน - เป็นอาจารย์เวชระเบียน - งานด้านอื่นที่เกี่ยวข้องกับเวชระเบียน	
10	ประกาศนียบัตรวิชาชีพชั้นสูง	ประกาศนียบัตรวิชาชีพชั้นสูง สาขาวิชา โสตทัศนศึกษาทางการแพทย์	Diploma of Medical Audio - Visual Education Programme	ประกาศนียบัตรวิชาชีพชั้นสูง	มัธยมศึกษาตอนปลาย (วิทยาศาสตร์-คณิตศาสตร์)	ประกาศนียบัตรวิชาชีพชั้นสูง	อายุไม่ต่ำกว่า 19 ปี และไม่เกิน 35 ปีบริบูรณ์	2 ปี	วิชาชีพ	สำเร็จตามหลักสูตรและสามารถศึกษาต่อในระดับที่สูงขึ้นได้ เช่น ระดับปริญญาโท สาขาโสตทัศนศึกษา หรือสาขาอื่นที่เกี่ยวข้อง - ปฏิบัติงานทางด้านโสตทัศนศึกษา - เป็นอาจารย์โสตทัศนศึกษา - งานด้านอื่นที่เกี่ยวข้องกับโสตทัศนศึกษา	

ตารางที่ 6 (ต่อ) หลักสูตรการศึกษาเฉพาะทางของกระทรวงสาธารณสุข

สำนักงานปลัดกระทรวงสาธารณสุข (ต่อ)										
ลำดับ	ระดับการศึกษา	ชื่อหลักสูตรภาษาไทย	ชื่อหลักสูตรภาษาอังกฤษ	วุฒิการศึกษาที่รับสมัคร	วุฒิการศึกษาที่ได้รับเมื่อสำเร็จตามหลักสูตร	อายุแรกเข้าตามเกณฑ์	ระยะเวลาที่ใช้ศึกษาตามหลักสูตร	ประเภทการศึกษา	รูปแบบของหลักสูตร	หมายเหตุ
สำนักงานบริหารโครงการร่วมผลิตแพทย์เพิ่มเพื่อชาวชนบท										
1	ปริญญาตรี	แพทยศาสตรบัณฑิต	Doctor of Medicine	มัธยมศึกษาตอนปลาย (วิทยาศาสตร์-คณิตศาสตร์)	แพทยศาสตรบัณฑิต	18 ปี	6 ปี	สามัญ	สำเร็จตามหลักสูตรและสามารถศึกษาต่อในระดับที่สูงขึ้นได้	จบแล้วทำงานได้เลย
2	หลังปริญญาตรี	ฝึกอบรมแพทย์ประจำบ้าน	-	แพทยศาสตรบัณฑิต	วุฒิบัตรหรืออนุมัติบัตร	30 ปี	3-5 ปี	วิชาชีพ	สำเร็จตามหลักสูตรและสามารถศึกษาต่อในระดับที่สูงขึ้นได้	จบแล้วทำงานได้เลย

ตารางที่ 7 หลักสูตรการศึกษาเฉพาะทางของกรุงเทพมหานคร

มหาวิทยาลัยวชิราวุฒิราช										
ลำดับ	ระดับการศึกษา	ชื่อหลักสูตรภาษาไทย	ชื่อหลักสูตรภาษาอังกฤษ	วุฒิการศึกษาที่ได้รับสมัคร	วุฒิการศึกษาที่ได้รับเมื่อสำเร็จตามหลักสูตร	อายุแรกเข้าตามเกณฑ์	ระยะเวลาที่ใช้ศึกษาตามหลักสูตร	ประเภทการศึกษา	รูปแบบของหลักสูตร	หมายเหตุ
คณะแพทยศาสตร์วชิรพยาบาล										
1	ปริญญาตรี	แพทยศาสตรบัณฑิต	Doctor of Medicine Programme	มัธยมศึกษาตอนปลาย (วิทยาศาสตร์-คณิตศาสตร์)	แพทยศาสตรบัณฑิต (พ.บ.)		6 ปี	สามัญ	สำเร็จตามหลักสูตรและสามารถศึกษาต่อในระดับที่สูงขึ้นได้ เช่น การศึกษาแพทย์เฉพาะทาง	
2	ปริญญาตรี	วิทยาศาสตรบัณฑิต สาขาวิชาปฏิบัติการฉุกเฉินการแพทย์	Bachelor of Science Program in Paramedicine	มัธยมศึกษาตอนปลาย (วิทยาศาสตร์-คณิตศาสตร์) และ EMTI	วิทยาศาสตรบัณฑิต		4 ปี	สามัญ	สำเร็จตามหลักสูตรและสามารถศึกษาต่อในระดับที่สูงขึ้นได้	
คณะพยาบาลศาสตร์เกื้อการุณย์										
1	ปริญญาตรี	พยาบาลศาสตรบัณฑิต	Bachelor of Nursing Science Program	มัธยมศึกษาตอนปลาย (วิทยาศาสตร์-คณิตศาสตร์)	พยาบาลศาสตรบัณฑิต (พ.บ.)	ไม่ได้กำหนดอายุแรกเข้า	4 ปี	สามัญ	สำเร็จตามหลักสูตรและสามารถศึกษาต่อในระดับที่สูงขึ้นได้ เช่น ระดับปริญญาโท สาขาการพยาบาล วิทยาศาสตร์สุขภาพ และสาขาที่เกี่ยวข้อง	

ตารางที่ 8 หลักสูตรการศึกษาเฉพาะทางของสภาการศึกษาไทย

สภาการศึกษาไทย										
ลำดับ	ระดับการศึกษา	ชื่อหลักสูตรภาษาไทย	ชื่อหลักสูตรภาษาอังกฤษ	วุฒิการศึกษาที่ได้รับ	วุฒิการศึกษาที่ได้รับ	อายุแรกเข้าตามเกณฑ์	ระยะเวลาที่ใช้ศึกษาตามหลักสูตร	ประเภทการศึกษา	รูปแบบของหลักสูตร	หมายเหตุ
สถาบันการพยาบาลศรีสวรินทิรา สภากาชาดไทย										
1	ปริญญาตรี	พยาบาลศาสตรบัณฑิต	Bachelor of Nursing Science Program	มัธยมศึกษาตอนปลาย (วิทยาศาสตร์-คณิตศาสตร์)	พยาบาลศาสตรบัณฑิต (Bachelor Nursing Science)	ไม่ระบุ	4 ปี	สามัญ	สำเร็จตามหลักสูตรและสามารถศึกษาต่อในระดับที่สูงขึ้นได้ เช่น ระดับปริญญาโท สาขาพยาบาลศาสตร์	
2	ประกาศนียบัตร	การพยาบาลเฉพาะทาง สาขาการพยาบาลเวชปฏิบัติ (การล้างไตทางช่องท้อง)	Program of Nurse Practitioner in Renal Replacement Therapy (Peritoneal Dialysis)	ปริญญาตรีขึ้นไป	ประกาศนียบัตร การพยาบาลเฉพาะทาง สาขาการพยาบาลเวชปฏิบัติ (การล้างไตทางช่องท้อง)	ไม่ระบุ	18 สัปดาห์	วิชาชีพ	สำเร็จตามหลักสูตรเพื่อเพิ่มทักษะวิชาชีพ	
3	ประกาศนียบัตร	การพยาบาลเฉพาะทาง สาขาการพยาบาลผู้ป่วยแบบประคับประคอง	Program of Palliative Nursing	ปริญญาตรีขึ้นไป	ประกาศนียบัตร การพยาบาลเฉพาะทาง สาขาการพยาบาลผู้ป่วยแบบประคับประคอง	ไม่ระบุ	16 สัปดาห์	วิชาชีพ	สำเร็จตามหลักสูตรเพื่อเพิ่มทักษะวิชาชีพ	
4	ประกาศนียบัตร	การพยาบาลเฉพาะทาง สาขาการพยาบาลผู้ป่วยวิกฤต (ผู้ใหญ่และผู้สูงอายุ)	Program of Nursing Specialty in Critical Care Nursing (Adult and Aiding)	ปริญญาตรีขึ้นไป	ประกาศนียบัตร การพยาบาลเฉพาะทาง สาขาการพยาบาลผู้ป่วยวิกฤต (ผู้ใหญ่และผู้สูงอายุ)	ไม่ระบุ	16 สัปดาห์	วิชาชีพ	สำเร็จตามหลักสูตรเพื่อเพิ่มทักษะวิชาชีพ	
5	ประกาศนียบัตร	ประกาศนียบัตร ผู้ช่วยพยาบาล	Certificate Program for Practical Nursing	มัธยมศึกษาตอนปลาย (วิทยาศาสตร์-คณิตศาสตร์)	ประกาศนียบัตร ผู้ช่วยพยาบาล (Certificate for Practical Nurse)	ไม่ระบุ	1 ปี	วิชาชีพ	สำเร็จตามหลักสูตรเพื่อเพิ่มทักษะวิชาชีพ	

## บทที่ 5

### สถิติการศึกษาเฉพาะทางของประเทศไทย

การนำเสนอสถิติการศึกษาเฉพาะทางของประเทศไทย ปี 2557-2559 ในส่วนของการผลิตบุคลากร ซึ่งมีหลายกระทรวง/หน่วยงาน ที่ร่วมดำเนินการจัดการศึกษา เพื่อใช้สนับสนุนการกำหนดนโยบายและแนวทางการบริหารการจัดการศึกษาเฉพาะทางให้มีประสิทธิภาพ โดยจำแนกตามระดับการศึกษา หน่วยงาน และเพศ ได้แก่ สถานศึกษา ผู้เข้าเรียน ผู้เข้าใหม่ ผู้สำเร็จการศึกษา และครู-อาจารย์ โดยมีรายละเอียดดังนี้

ส่วนที่ 1 สถิติการศึกษาเฉพาะทางของประเทศไทย ปี 2557

ส่วนที่ 2 สถิติการศึกษาเฉพาะทางของประเทศไทย ปี 2558

ส่วนที่ 3 สถิติการศึกษาเฉพาะทางของประเทศไทย ปี 2559

ตารางที่ 9 จำนวนสถานศึกษาของหน่วยงานที่จัดการศึกษาเฉพาะทาง จำแนกตามระดับการศึกษาที่เปิดสอน และหน่วยงาน

หน่วยงาน	รวม* (ไม่นับซ้ำ)	ระดับ มัธยมศึกษา ตอนปลาย	ระดับอุดมศึกษา				ประกาศนียบัตร (เทียบวุฒิ การศึกษาไม่ได้)
			รวม (นับซ้ำ)	อนุปริญญา/ เทียบเท่า	ปริญญาตรี	สูงกว่า ปริญญาตรี	
<b>รวมทั้งหมด</b>	129	8	109	20	87	2	36
<b>กระทรวงกลาโหม</b>	35	7	14	5	8	1	20
<b>กองบัญชาการกองทัพไทย</b>	3	2	3	2	1	-	-
โรงเรียนเตรียมทหาร	1	1	-	-	-	-	-
โรงเรียนช่างฝีมือทหาร	1	1	1	1	-	-	-
โรงเรียนแผนที่	1	-	2	1	1	-	-
<b>กองทัพบก</b>	17	1	3	-	3	-	14
โรงเรียนนายร้อยพระจุลจอมเกล้า	1	-	1	-	1	-	-
โรงเรียนนายสิบทหารบก	1	-	-	-	-	-	1
โรงเรียนทหารราบ	1	-	-	-	-	-	1
โรงเรียนทหารสรรพาวุธ	1	-	-	-	-	-	1
โรงเรียนทหารม้า	1	-	-	-	-	-	1
โรงเรียนทหารปืนใหญ่	1	-	-	-	-	-	1
โรงเรียนทหารช่าง	1	-	-	-	-	-	1
โรงเรียนทหารสื่อสาร	1	-	-	-	-	-	1
โรงเรียนเสนารักษ์	1	-	-	-	-	-	1
โรงเรียนทหารขนส่ง	1	-	-	-	-	-	1
โรงเรียนทหารพลากิจการ	1	-	-	-	-	-	1
โรงเรียนทหารสารวัตร	1	-	-	-	-	-	1
โรงเรียนทหารการเงิน	1	-	-	-	-	-	1
โรงเรียนทหารการสัตว์	1	-	-	-	-	-	1
โรงเรียนดุริยางค์ทหารบก	1	1	-	-	-	-	-
วิทยาลัยแพทยศาสตร์พระมงกุฎเกล้า	1	-	1	-	1	-	-
วิทยาลัยพยาบาลกองทัพบก	1	-	1	-	1	-	1
<b>กองทัพเรือ</b>	11	2	4	1	2	1	6
โรงเรียนนายเรือ	1	-	2	-	1	1	-
โรงเรียนชุมพลทหารเรือ	1	-	-	-	-	-	1
โรงเรียนสื่อสารและเทคโนโลยีสารสนเทศ	1	-	-	-	-	-	1
โรงเรียนการขนส่งทหารเรือ	1	-	-	-	-	-	1
โรงเรียนพลากิจการ	1	-	-	-	-	-	1
โรงเรียนอิเล็กทรอนิกส์	1	-	-	-	-	-	1
โรงเรียนทหารนาวิกโยธิน	1	-	-	-	-	-	1
โรงเรียนช่างกรรมอุตสาหกรรมเรือ	1	1	-	-	-	-	-
โรงเรียนดุริยางค์ทหารเรือ	1	1	-	-	-	-	-
โรงเรียนนาวิกเวชกิจ	1	-	1	1	-	-	-
วิทยาลัยพยาบาลกองทัพเรือ	1	-	1	-	1	-	-

ตารางที่ 9 (ต่อ) จำนวนสถานศึกษาของหน่วยงานที่จัดการศึกษาเฉพาะทาง จำแนกตามระดับการศึกษาที่เปิดสอนและหน่วยงาน

หน่วยงาน	รวม* (ไม่นับซ้ำ)	ระดับ มัธยมศึกษา ตอนปลาย	ระดับอุดมศึกษา				ประกาศนียบัตร (เทียบวุฒิ การศึกษาไม่ได้)
			รวม (นับซ้ำ)	อนุ ปริญญา/ เทียบเท่า	ปริญญา ตรี	สูงกว่า ปริญญา ตรี	
<b>กองทัพอากาศ</b>	4	2	4	2	2	-	-
โรงเรียนนายเรืออากาศ	1	-	1	-	1	-	-
โรงเรียนจ่าอากาศ	1	1	1	1	-	-	-
โรงเรียนดุริยางค์ทหารอากาศ	1	1	-	-	-	-	-
วิทยาลัยพยาบาลทหารอากาศ	1	-	2	1	1	-	-
<b>สำนักงานตำรวจแห่งชาติ สำนักงานกฤษฎมนตรี</b>	12	-	2	-	2	-	10
<b>กองบัญชาการศึกษา</b>	12	-	2	-	2	-	10
ศูนย์ฝึกอบรมตำรวจกลาง/ศูนย์ฝึกอบรมตำรวจภูธร 1-8 และชายแดนภาคใต้	10	-	-	-	-	-	10
โรงเรียนนายร้อยตำรวจ	1	-	1	-	1	-	-
วิทยาลัยพยาบาลตำรวจ	1	-	1	-	1	-	-
<b>กระทรวงมหาดไทย</b>	1	1	-	-	-	-	1
<b>การไฟฟ้าส่วนภูมิภาค</b>	1	1	-	-	-	-	1
โรงเรียนช่างไฟฟ้าส่วนภูมิภาค	1	1	-	-	-	-	1
<b>กระทรวงคมนาคม</b>	3	-	4	2	2	-	1
<b>กรมเจ้าท่า</b>	1	-	1	-	1	-	1
ศูนย์ฝึกพนักงานวิทยานาวี	1	-	1	-	1	-	1
<b>การรถไฟแห่งประเทศไทย</b>	1	-	1	1	-	-	-
โรงเรียนวิศวกรรมรถไฟ	1	-	1	1	-	-	-
<b>สถาบันการบินพลเรือน</b>	1	-	2	1	1	-	-
สถาบันการบินพลเรือน	1	-	2	1	1	-	-
<b>กระทรวงดิจิทัลเพื่อเศรษฐกิจและสังคม</b>	2	-	-	-	-	-	2
<b>กรมอุตุนิยมวิทยา</b>	1	-	-	-	-	-	1
สถาบันอุตุนิยมวิทยา	1	-	-	-	-	-	1
<b>บริษัท ไปรษณีย์ไทย จำกัด</b>	1	-	-	-	-	-	1
โรงเรียนการไปรษณีย์	1	-	-	-	-	-	1
<b>กระทรวงสาธารณสุข</b>	72	-	85	13	72	-	-
<b>สำนักงานปลัดกระทรวงสาธารณสุข</b>	72	-	85	13	72	-	-
สถาบันพระบรมราชชนก	40	-	53	13	40	-	-
สำนักงานบริหารโครงการร่วมผลิตแพทย์เพิ่มฯ	32	-	32	-	32	-	-
<b>กรุงเทพมหานคร</b>	2	-	2	-	2	-	-
<b>มหาวิทยาลัยนวมินทราธิราช</b>	2	-	2	-	2	-	-
คณะแพทยศาสตร์วชิรพยาบาล	1	-	1	-	1	-	-
คณะพยาบาลศาสตร์เกื้อการุณย์	1	-	1	-	1	-	-
<b>สภาอากาศไทย</b>	1	-	2	-	1	1	1
วิทยาลัยพยาบาลสภาอากาศไทย	1	-	2	-	1	1	1
<b>เนติบัณฑิตยสภา ในพระบรมราชูปถัมภ์</b>	1	-	-	-	-	-	1
สำนักอบรมศึกษากฎหมายแห่งเนติบัณฑิตยสภา	1	-	-	-	-	-	1

หมายเหตุ \* หมายถึง นับสถานศึกษาตามสถานที่ตั้งในแต่ละแห่งเป็น 1 หน่วยงาน



ตารางที่ 10 จำนวนผู้เรียนของภาคการศึกษาเฉพาะทาง จำแนกตามระดับการศึกษาและหน่วยงาน ปี 2557

หน่วยงาน	รวม			ระดับมัธยมศึกษาตอนปลาย			ระดับอุดมศึกษา						ประกาศนียบัตร (เทียบวุฒิมัธยมศึกษาไม่ได้)			
	รวม	ชาย	หญิง	รวม	ชาย	หญิง	รวม	อนุปริญญา/เทียบเท่า		ปริญญาตรี		สูงกว่าปริญญาตรี		รวม	ชาย	หญิง
								ชาย	หญิง	ชาย	หญิง	ชาย	หญิง			
รวมทั้งหมด	44,749	21,367	23,382	4,918	4,760	158	32,334	914	997	8,381	21,893	63	86	7,497	7,249	248
กระทรวงกลาโหม	11,461	10,171	1,290	4,768	4,610	158	3,217	2,216	1,001	1,787	1,001	-	-	3,476	3,345	131
กองบัญชาการกองทัพไทย	3,696	3,565	131	3,577	3,446	131	119	119	-	34	-	-	-	-	-	-
โรงเรียนเตรียมทหาร	1,815	1,815	-	1,815	1,815	-	-	-	-	-	-	-	-	-	-	-
โรงเรียนช่างฝีมือทหาร	1,762	1,631	131	1,762	1,631	131	-	-	-	-	-	-	-	-	-	-
โรงเรียนแผนที่	119	119	-	-	-	-	119	119	-	34	-	-	-	-	-	-
กองทัพเรือ	3,919	3,266	653	116	101	15	1,723	1,177	546	1,177	546	-	-	2,080	1,988	92
โรงเรียนนายร้อยพระจุลจอมเกล้า	807	807	-	-	-	-	807	807	-	807	-	-	-	-	-	-
โรงเรียนนายสิบทหารบก	1,980	1,980	-	-	-	-	-	-	-	-	-	-	-	1,980	1,980	-
โรงเรียนเตรียมทหารบก	116	101	15	116	101	15	-	-	-	-	-	-	-	-	-	-
วิทยาลัยแพทยศาสตร์พระมงกุฎเกล้า	597	356	241	-	-	-	597	356	241	356	241	-	-	-	-	-
วิทยาลัยพยาบาลกองทัพบก	419	22	397	-	-	-	319	14	305	14	305	-	-	100	8	92
กองทัพเรือ	2,213	1,942	271	274	262	12	621	362	259	287	259	-	-	1,318	1,318	-
โรงเรียนนายเรือ	287	287	-	-	-	-	287	287	-	287	-	-	-	-	-	-
โรงเรียนชุมพลทหารเรือ	858	858	-	-	-	-	-	-	-	-	-	-	-	858	858	-
โรงเรียนสื่อสารและเทคโนโลยีสารสนเทศ	148	148	-	-	-	-	-	-	-	-	-	-	-	148	148	-
โรงเรียนการขนส่งทหารเรือ	49	49	-	-	-	-	-	-	-	-	-	-	-	49	49	-
โรงเรียนพลอากาศ	28	28	-	-	-	-	-	-	-	-	-	-	-	28	28	-
โรงเรียนอิเล็กทรอนิกส์	89	89	-	-	-	-	-	-	-	-	-	-	-	89	89	-
โรงเรียนทหารนาวิกโยธิน	146	146	-	-	-	-	-	-	-	-	-	-	-	146	146	-
โรงเรียนช่างร่มอู่ทหารเรือ	220	220	-	220	220	-	-	-	-	-	-	-	-	-	-	-
โรงเรียนเตรียมการทหารเรือ	54	42	12	54	42	12	-	-	-	-	-	-	-	-	-	-
วิทยาลัยพยาบาลกองทัพเรือ	259	-	259	-	-	-	259	-	259	-	259	-	-	-	-	-
โรงเรียนนาวิกเวชกิจ	75	75	-	-	-	-	75	75	-	75	-	-	-	-	-	-
กองทัพอากาศ	1,633	1,398	235	801	801	-	754	558	196	289	196	-	-	78	39	39
โรงเรียนนายเรืออากาศ	289	289	-	-	-	-	289	289	-	289	-	-	-	-	-	-
โรงเรียนจนาอากาศ	1,067	1,067	-	759	759	-	269	269	-	-	-	-	-	39	39	-
โรงเรียนเตรียมการทหารอากาศ	42	42	-	42	42	-	-	-	-	-	-	-	-	-	-	-
วิทยาลัยพยาบาลทหารอากาศ	235	-	235	-	-	-	196	-	196	-	196	-	-	39	-	39

ตารางที่ 10 (ต่อ) จำนวนผู้เรียนของการศึกษาเฉพาะทาง จำแนกตามระดับการศึกษาและหน่วยงาน ปี 2557

หน่วยงาน	รวม			ระดับมัธยมศึกษาตอนปลาย			ระดับอุดมศึกษา						ประกาศนียบัตร (เทียบวุฒิมัธยมศึกษาไม่ได้)				
	รวม	ชาย	หญิง	รวม	ชาย	หญิง	รวม	อนุปริญญา/เทียบเท่า		ปริญญาตรี		สูงกว่าปริญญาตรี		รวม	ชาย	หญิง	
								ชาย	หญิง	ชาย	หญิง	ชาย	หญิง				
สำนักงานตำรวจแห่งชาติ สำนักงานกฤษฎีกา	4,944	4,329	615	-	-	-	869	571	-	-	842	526	27	45	3,504	3,460	44
กองบัญชาการตำรวจ	3,444	3,444	-	-	-	-	-	-	-	-	-	-	-	-	3,444	3,444	-
ศูนย์ฝึกอบรมตำรวจกลาง	360	360	-	-	-	-	-	-	-	-	-	-	-	-	360	360	-
ศูนย์ฝึกอบรมตำรวจภูธร 1	276	276	-	-	-	-	-	-	-	-	-	-	-	-	276	276	-
ศูนย์ฝึกอบรมตำรวจภูธร 2	275	275	-	-	-	-	-	-	-	-	-	-	-	-	275	275	-
ศูนย์ฝึกอบรมตำรวจภูธร 3	165	165	-	-	-	-	-	-	-	-	-	-	-	-	165	165	-
ศูนย์ฝึกอบรมตำรวจภูธร 4	83	83	-	-	-	-	-	-	-	-	-	-	-	-	83	83	-
ศูนย์ฝึกอบรมตำรวจภูธร 5	350	350	-	-	-	-	-	-	-	-	-	-	-	-	350	350	-
ศูนย์ฝึกอบรมตำรวจภูธร 6	350	350	-	-	-	-	-	-	-	-	-	-	-	-	350	350	-
ศูนย์ฝึกอบรมตำรวจภูธร 7	363	363	-	-	-	-	-	-	-	-	-	-	-	-	363	363	-
ศูนย์ฝึกอบรมตำรวจภูธร 8	322	322	-	-	-	-	-	-	-	-	-	-	-	-	322	322	-
ศูนย์ปฏิบัติการตำรวจจังหวัดชายแดนภาคใต้	900	900	-	-	-	-	-	-	-	-	-	-	-	-	900	900	-
โรงเรียนนายร้อยตำรวจ	1,174	856	318	-	-	-	1,174	856	318	-	829	273	27	45	-	-	-
โรงเรียนนายร้อยตำรวจ	1,174	856	318	-	-	-	1,174	856	318	-	829	273	27	45	-	-	-
สำนักงานแพทย์ไทย	326	29	297	-	-	-	266	13	253	-	13	253	-	-	60	16	44
วิทยาลัยพยาบาลตำรวจ	326	29	297	-	-	-	266	13	253	-	13	253	-	-	60	16	44
กระทรวงมหาดไทย	150	150	-	150	150	-	-	-	-	-	-	-	-	-	-	-	-
การไฟฟ้าส่วนภูมิภาค	150	150	-	150	150	-	-	-	-	-	-	-	-	-	-	-	-
โรงเรียนช่างไฟฟ้าส่วนภูมิภาค	150	150	-	150	150	-	-	-	-	-	-	-	-	-	-	-	-
กระทรวงคมนาคม	3,057	2,250	807	-	-	-	2,729	1,922	807	274	93	1,612	673	36	328	328	-
กรมเจ้าท่า	1,114	1,114	-	-	-	-	896	896	-	-	-	896	-	-	218	218	-
ศูนย์ฝึกพาณิชย์นาวี	1,114	1,114	-	-	-	-	896	896	-	-	-	896	-	-	218	218	-
การรถไฟแห่งประเทศไทย	110	110	-	-	-	-	-	-	-	-	-	-	-	-	110	110	-
โรงเรียนวิศวกรรมรถไฟ	110	110	-	-	-	-	-	-	-	-	-	-	-	-	110	110	-
สถาบันการบินพลเรือน	1,833	1,026	807	-	-	-	1,833	1,026	807	274	93	716	673	36	41	-	-
สถาบันการบินพลเรือน	1,833	1,026	807	-	-	-	1,833	1,026	807	274	93	716	673	36	41	-	-

ตารางที่ 10 (ต่อ) จำนวนผู้เรียนของการศึกษาระดับมัธยมศึกษาเฉพาะทาง จำแนกตามระดับการศึกษาและหน่วยงาน ปี 2557

หน่วยงาน	รวม			ระดับมัธยมศึกษา ตอนปลาย			ระดับอุดมศึกษา						ประกาศนียบัตร (เทียบวุฒิมัธยมศึกษาไม่ได้)				
	รวม	ชาย		รวม	ชาย		รวม	เทียบเท่า		ปริญญาตรี		สูงกว่า ปริญญาตรี		รวม	ชาย		หญิง
		ชาย	หญิง		ชาย	หญิง		ชาย	หญิง	ชาย	หญิง	ชาย	หญิง		ชาย	หญิง	
กระทรวงดิจิทัลเพื่อเศรษฐกิจและสังคม	189	116	73	-	-	-	-	-	-	-	-	-	-	189	116	73	-
กรมอุดมศึกษา	-	-	-	-	-	-	-	-	-	-	-	-	-	-	-	-	-
สถาบันอุดมศึกษา (ไม่ปดรับ)	-	-	-	-	-	-	-	-	-	-	-	-	-	-	-	-	-
บริษัท ไปรษณีย์ไทย จำกัด	189	116	73	-	-	-	-	-	-	-	-	-	-	189	116	73	-
โรงเรียนไปรษณีย์	189	116	73	-	-	-	-	-	-	-	-	-	-	189	116	73	-
กระทรวงสาธารณสุข	22,923	4,052	18,871	-	-	-	22,923	4,052	18,871	211	904	3,841	17,967	-	-	-	-
สำนักงานปลัดกระทรวงสาธารณสุข	22,923	4,052	18,871	-	-	-	22,923	4,052	18,871	211	904	3,841	17,967	-	-	-	-
สถาบันพระบรมราชชนก	17,876	1,883	15,993	-	-	-	17,876	1,883	15,993	211	904	1,672	15,089	-	-	-	-
สำนักบริหารโครงการร่วมผลิตแพทย์เพิ่มฯ	5,047	2,169	2,878	-	-	-	5,047	2,169	2,878	-	-	2,169	2,878	-	-	-	-
กรุงเทพมหานคร	1,305	270	1,035	-	-	-	1,305	270	1,035	-	-	270	1,035	-	-	-	-
มหาวิทยาลัยมหามิตรราช	1,305	270	1,035	-	-	-	1,305	270	1,035	-	-	270	1,035	-	-	-	-
คณะแพทยศาสตร์ศิริราชพยาบาล	480	242	238	-	-	-	480	242	238	-	-	242	238	-	-	-	-
คณะพยาบาลศาสตร์เกื้อการุณย์	825	28	797	-	-	-	825	28	797	-	-	28	797	-	-	-	-
สภากาชาดไทย	720	29	691	-	-	-	720	29	691	-	-	29	691	-	-	-	-
วิทยาลัยพยาบาลสภากาชาดไทย	720	29	691	-	-	-	720	29	691	-	-	29	691	-	-	-	-
เนติบัณฑิตยสภา	-	-	-	-	-	-	-	-	-	-	-	-	-	-	-	-	-
สำนักอบรมศึกษากฎหมายแห่งเนติบัณฑิตยสภา*	-	-	-	-	-	-	-	-	-	-	-	-	-	-	-	-	-

หมายเหตุ \*ไม่มีข้อมูล

ตารางที่ 11 จำนวนผู้เข้าใหม่ของการศึกษาระดับมัธยมศึกษาเฉพาะทาง จำนวนตามระดับการศึกษาและหน่วยงาน ปี 2557

หน่วยงาน	รวม			ระดับมัธยมศึกษาตอนปลาย			ระดับอุดมศึกษา						ประกาศนียบัตร (เทียบวุฒิมัธยมศึกษาไม่ได้)					
	รวม	ชาย	หญิง	รวม	ชาย	หญิง	รวม	อนุปริญญา/เทียบเท่า		ปริญญาตรี		สูงกว่าปริญญาตรี		รวม	ชาย	หญิง		
								ชาย	หญิง	ชาย	หญิง	ชาย	หญิง					
รวมทั้งหมด	16,881	10,744	6,137	1,665	1,616	49	8,310	2,451	5,859	444	355	1,976	5,459	31	45	6,906	6,677	229
กระทรวงกลาโหม	5,598	5,204	394	1,610	1,561	49	938	705	233	224	-	481	233	-	-	3,050	2,938	112
กองบัญชาการกองทัพไทย	1,277	1,237	40	1,217	1,177	40	60	60	-	45	-	15	-	-	-	-	-	-
โรงเรียนเตรียมทหาร	610	610	-	610	610	-	-	-	-	-	-	-	-	-	-	-	-	-
โรงเรียนช่างฝีมือทหาร	607	567	40	607	567	40	-	-	-	-	-	-	-	-	-	-	-	-
โรงเรียนแผนที่	60	60	-	-	-	-	60	60	-	45	-	15	-	-	-	-	-	-
กองทัพ	2,536	2,319	217	40	35	5	416	296	120	-	-	296	120	-	-	2,080	1,988	92
โรงเรียนนายร้อยพระจุลจอมเกล้า	231	231	-	-	-	-	231	231	-	-	-	231	-	-	-	-	-	-
โรงเรียนนายสิบทหารบก	1,980	1,980	-	-	-	-	-	-	-	-	-	-	-	-	-	1,980	1,980	-
โรงเรียนเตรียมทหารบก	40	35	5	40	35	5	-	-	-	-	-	-	-	-	-	-	-	-
วิทยาลัยแพทยศาสตร์พระมงกุฎเกล้า	100	60	40	-	-	-	100	60	40	-	-	60	40	-	-	-	-	-
วิทยาลัยพยาบาลกองทัพ	185	13	172	-	-	-	85	5	80	-	-	5	80	-	-	100	8	92
กองทัพเรือ	1,184	1,120	64	76	72	4	178	118	60	40	-	78	60	-	-	930	930	-
โรงเรียนนายเรือ	78	78	-	-	-	-	78	78	-	-	-	78	-	-	-	-	-	-
โรงเรียนชุมพลทหารเรือ	470	470	-	-	-	-	-	-	-	-	-	-	-	-	-	470	470	-
โรงเรียนสื่อสารและเทคโนโลยีสารสนเทศ	148	148	-	-	-	-	-	-	-	-	-	-	-	-	-	148	148	-
โรงเรียนการขนส่งทหารเรือ	49	49	-	-	-	-	-	-	-	-	-	-	-	-	-	49	49	-
โรงเรียนพลอากาศ	28	28	-	-	-	-	-	-	-	-	-	-	-	-	-	28	28	-
โรงเรียนอิเล็กทรอนิกส์	89	89	-	-	-	-	-	-	-	-	-	-	-	-	-	89	89	-
โรงเรียนทหารนาวิกโยธิน	146	146	-	-	-	-	-	-	-	-	-	-	-	-	-	146	146	-
โรงเรียนช่างมอูทหารเรือ	60	60	-	60	60	-	-	-	-	-	-	-	-	-	-	-	-	-
โรงเรียนเตรียมการทหารเรือ	16	12	4	16	12	4	-	-	-	-	-	-	-	-	-	-	-	-
วิทยาลัยพยาบาลกองทัพเรือ	60	-	60	-	-	-	60	-	60	-	-	-	60	-	-	-	-	-
โรงเรียนนาวิกเวชกิจ	40	40	-	-	-	-	40	40	-	40	-	-	-	-	-	-	-	-
กองทัพอากาศ	601	528	73	277	277	-	284	231	53	139	-	92	53	-	-	40	20	20
โรงเรียนนายเรืออากาศ	92	92	-	-	-	-	92	92	-	-	-	92	-	-	-	-	-	-
โรงเรียนจนาอากาศ	422	422	-	263	263	-	139	139	-	139	-	-	-	-	-	20	20	-
โรงเรียนเตรียมการทหารอากาศ	14	14	-	14	14	-	-	-	-	-	-	-	-	-	-	-	-	-
วิทยาลัยพยาบาลทหารอากาศ	73	-	73	-	-	-	53	-	53	-	-	-	53	-	-	20	-	20

ตารางที่ 11 (ต่อ) จำนวนผู้เข้าใหม่ของการศึกษาระดับมัธยมศึกษาเฉพาะทาง จำนวนตามระดับการศึกษาและหน่วยงาน ปี 2557

หน่วยงาน	รวม			ระดับมัธยมศึกษาตอนปลาย			ระดับอุดมศึกษา						ประกาศนียบัตร (เทียบวุฒิมัธยมศึกษาไม่ได้)				
	รวม	ชาย	หญิง	รวม	ชาย	หญิง	รวม	อนุปริญญา/เทียบเท่า		ปริญญาตรี		สูงกว่าปริญญาตรี		รวม	ชาย	หญิง	
								ชาย	หญิง	ชาย	หญิง	ชาย	หญิง				
สำนักงานตำรวจแห่งชาติ สำนักงานกฤษฎีกา	3,888	3,685	203	-	-	-	382	223	159	-	214	134	9	25	3,506	3,462	44
กองบัญชาการตำรวจ	3,446	3,446	-	-	-	-	-	-	-	-	-	-	-	-	3,446	3,446	-
ศูนย์ฝึกอบรมตำรวจกลาง	360	360	-	-	-	-	-	-	-	-	-	-	-	-	360	360	-
ศูนย์ฝึกอบรมตำรวจจร 1	276	276	-	-	-	-	-	-	-	-	-	-	-	-	276	276	-
ศูนย์ฝึกอบรมตำรวจจร 2	275	275	-	-	-	-	-	-	-	-	-	-	-	-	275	275	-
ศูนย์ฝึกอบรมตำรวจจร 3	165	165	-	-	-	-	-	-	-	-	-	-	-	-	165	165	-
ศูนย์ฝึกอบรมตำรวจจร 4	83	83	-	-	-	-	-	-	-	-	-	-	-	-	83	83	-
ศูนย์ฝึกอบรมตำรวจจร 5	350	350	-	-	-	-	-	-	-	-	-	-	-	-	350	350	-
ศูนย์ฝึกอบรมตำรวจจร 6	350	350	-	-	-	-	-	-	-	-	-	-	-	-	350	350	-
ศูนย์ฝึกอบรมตำรวจจร 7	365	365	-	-	-	-	-	-	-	-	-	-	-	-	365	365	-
ศูนย์ฝึกอบรมตำรวจจร 8	322	322	-	-	-	-	-	-	-	-	-	-	-	-	322	322	-
ศูนย์ปฏิบัติการตำรวจจังหวัดชายแดนภาคใต้	900	900	-	-	-	-	-	-	-	-	-	-	-	-	900	900	-
โรงเรียนนายร้อยตำรวจ	314	219	95	-	-	-	314	219	95	-	210	70	9	25	-	-	-
โรงเรียนนายร้อยตำรวจ	314	219	95	-	-	-	314	219	95	-	210	70	9	25	-	-	-
สำนักงานแพทย์ใหญ่	128	20	108	-	-	-	68	4	64	-	4	64	-	-	60	16	44
วิทยาลัยพยาบาลตำรวจ	128	20	108	-	-	-	68	4	64	-	4	64	-	-	60	16	44
กระทรวงมหาดไทย	55	55	-	55	55	-	-	-	-	-	-	-	-	-	-	-	-
การไฟฟ้าส่วนภูมิภาค	55	55	-	55	55	-	-	-	-	-	-	-	-	-	-	-	-
โรงเรียนช่างการไฟฟ้าส่วนภูมิภาค	55	55	-	55	55	-	-	-	-	-	-	-	-	-	-	-	-
กระทรวงคมนาคม	1,003	706	297	-	-	-	842	545	297	149	36	241	22	20	161	161	-
กรมเจ้าท่า	207	207	-	-	-	-	156	156	-	-	-	156	-	-	51	51	-
ศูนย์ฝึกทางฉันทนาวิ	207	207	-	-	-	-	156	156	-	-	-	156	-	-	51	51	-
การรถไฟแห่งประเทศไทย	110	110	-	-	-	-	-	-	-	-	-	-	-	-	110	110	-
โรงเรียนวิศวกรรมรถไฟ	110	110	-	-	-	-	-	-	-	-	-	-	-	-	110	110	-
สถาบันการบินพลเรือน	686	389	297	-	-	-	686	389	297	149	36	241	22	20	-	-	-
สถาบันการบินพลเรือน	686	389	297	-	-	-	686	389	297	149	36	241	22	20	-	-	-

ตารางที่ 11 (ต่อ) จำนวนผู้เข้าใหม่ของการศึกษาเฉพาะทาง จำแนกตามระดับการศึกษาและหน่วยงาน ปี 2557

หน่วยงาน	รวม			ระดับมัธยมศึกษาตอนปลาย			ระดับอุดมศึกษา						ประกาศนียบัตร (เทียบวุฒิมัธยมศึกษาไม่ได้)			
	รวม	ชาย	หญิง	รวม	ชาย	หญิง	รวม	อนุปริญญา/เทียบเท่า		ปริญญาตรี		สูงกว่าปริญญาตรี		รวม	ชาย	หญิง
								ชาย	หญิง	ชาย	หญิง	ชาย	หญิง			
กระทรวงดิจิทัลเพื่อเศรษฐกิจและสังคม	189	116	73	-	-	-	-	-	-	-	-	-	-	189	116	73
กรมอุดมศึกษา	-	-	-	-	-	-	-	-	-	-	-	-	-	-	-	-
สถาบันอุดมศึกษา (ไม่ปับตรี)	-	-	-	-	-	-	-	-	-	-	-	-	-	-	-	-
บริษัท ไปรษณีย์ไทย จำกัด	189	116	73	-	-	-	-	-	-	-	-	-	-	189	116	73
โรงเรียนไปรษณีย์	189	116	73	-	-	-	-	-	-	-	-	-	-	189	116	73
กระทรวงสาธารณสุข	5,652	925	4,727	-	-	-	5,652	925	4,727	71	319	854	4,408	-	-	-
สำนักงานปลัดกระทรวงสาธารณสุข	5,652	925	4,727	-	-	-	5,652	925	4,727	71	319	854	4,408	-	-	-
สถาบันพระบรมราชชนก	4,649	514	4,135	-	-	-	4,649	514	4,135	71	319	443	3,816	-	-	-
สำนักบริหารโครงการร่วมผลิตแพทย์เพิ่มฯ	1,003	411	592	-	-	-	1,003	411	592	-	-	411	592	-	-	-
กรุงเทพมหานคร	301	47	254	-	-	-	301	47	254	-	-	47	254	-	-	-
มหาวิทยาลัยวชิราวุธราช	301	47	254	-	-	-	301	47	254	-	-	47	254	-	-	-
คณะแพทยศาสตร์ศิริพยาบาล	81	36	45	-	-	-	81	36	45	-	-	36	45	-	-	-
คณะพยาบาลศาสตร์เกื้อการุณย์	220	11	209	-	-	-	220	11	209	-	-	11	209	-	-	-
สภากาชาดไทย	195	6	189	-	-	-	195	6	189	-	-	6	189	-	-	-
วิทยาลัยพยาบาลสภากาชาดไทย	195	6	189	-	-	-	195	6	189	-	-	6	189	-	-	-
เนติบัณฑิตยสภา ในพระบรมราชูปถัมภ์	-	-	-	-	-	-	-	-	-	-	-	-	-	-	-	-
สำนักอบรมศึกษากฎหมายแห่งเนติบัณฑิตยสภา*	-	-	-	-	-	-	-	-	-	-	-	-	-	-	-	-

หมายเหตุ \*ไม่มีข้อมูล

ตารางที่ 12 จำนวนผู้สำเร็จของการศึกษาระดับมัธยมศึกษาเฉพาะทาง จำนวนตามระดับการศึกษาและหน่วยงาน ปี 2557

หน่วยงาน	รวม			ระดับมัธยมศึกษาตอนปลาย			ระดับอุดมศึกษา						ประกาศนียบัตร (เทียบวุฒิมัธยมศึกษาไม่ได้)					
	รวม	ชาย	หญิง	รวม	ชาย	หญิง	รวม		อนุปริญญา/เทียบเท่า		ปริญญาตรี		สูงกว่าปริญญาตรี		รวม	ชาย	หญิง	
							ชาย	หญิง	ชาย	หญิง	ชาย	หญิง	ชาย	หญิง				
รวมทั้งหมด	16,266	10,267	5,999	1,585	1,511	74	7,991	2,299	5,692	412	513	1,873	5,168	14	11	6,690	6,457	233
กระทรวงกลาโหม	5,180	4,757	423	1,536	1,462	74	827	587	240	207	-	380	240	-	-	2,817	2,708	109
กองบัญชาการกองทัพไทย	1,207	1,150	57	1,156	1,099	57	51	51	-	42	-	9	-	-	-	-	-	-
โรงเรียนเตรียมทหาร	576	576	-	576	576	-	-	-	-	-	-	-	-	-	-	-	-	-
โรงเรียนช่างฝีมือทหาร	580	523	57	580	523	57	-	-	-	-	-	-	-	-	-	-	-	-
โรงเรียนแผนที่	51	51	-	-	-	-	51	51	-	42	-	9	-	-	-	-	-	-
กองทัพบก	2,466	2,260	206	37	32	5	360	249	111	-	-	249	111	-	-	2,069	1,979	90
โรงเรียนนายร้อยพระจุลจอมเกล้า	189	189	-	-	-	-	189	189	-	-	-	189	-	-	-	-	-	-
โรงเรียนนายสิบทหารบก	1,972	1,972	-	-	-	-	-	-	-	-	-	-	-	-	-	1,972	1,972	-
โรงเรียนดุริยางค์ทหารบก	37	32	5	37	32	5	-	-	-	-	-	-	-	-	-	-	-	-
วิทยาลัยเกษตรศาสตร์พระมงกุฎเกล้า	95	57	38	-	-	-	95	57	38	-	-	57	38	-	-	-	-	-
วิทยาลัยพยาบาลกองทัพบก	173	10	163	-	-	-	76	3	73	-	-	3	73	-	-	97	7	90
กองทัพเรือ	988	896	92	93	81	12	185	105	80	35	-	70	80	-	-	710	710	-
โรงเรียนนายเรือ	70	70	-	-	-	-	70	70	-	-	-	70	-	-	-	-	-	-
โรงเรียนชุมพลทหารเรือ	322	322	-	-	-	-	-	-	-	-	-	-	-	-	-	322	322	-
โรงเรียนสื่อสารและเทคโนโลยีสารสนเทศ	81	81	-	-	-	-	-	-	-	-	-	-	-	-	-	81	81	-
โรงเรียนการขนส่งทหารเรือ	49	49	-	-	-	-	-	-	-	-	-	-	-	-	-	49	49	-
โรงเรียนพลเรือ	28	28	-	-	-	-	-	-	-	-	-	-	-	-	-	28	28	-
โรงเรียนอิเล็กทรอนิกส์	89	89	-	-	-	-	-	-	-	-	-	-	-	-	-	89	89	-
โรงเรียนทหารนาวิกโยธิน	141	141	-	-	-	-	-	-	-	-	-	-	-	-	-	141	141	-
โรงเรียนช่างกรรมอุตสาหกรรมเรือ	40	40	-	40	40	-	-	-	-	-	-	-	-	-	-	-	-	-
โรงเรียนดุริยางค์ทหารเรือ	53	41	12	53	41	12	-	-	-	-	-	-	-	-	-	-	-	-
วิทยาลัยพยาบาลกองทัพเรือ	80	-	80	-	-	-	80	-	80	-	-	-	80	-	-	-	-	-
โรงเรียนนาวิกเวชกิจ	35	35	-	-	-	-	35	35	-	35	-	-	-	-	-	-	-	-
กองทัพอากาศ	519	451	68	250	250	-	231	182	49	130	-	52	49	-	-	38	19	19
โรงเรียนนายเรืออากาศ	52	52	-	-	-	-	52	52	-	-	-	52	-	-	-	-	-	-
โรงเรียนจ่าอากาศ	385	385	-	236	236	-	130	130	-	130	-	-	-	-	-	19	19	-
โรงเรียนดุริยางค์ทหารอากาศ	14	14	-	14	14	-	-	-	-	-	-	-	-	-	-	-	-	-
วิทยาลัยพยาบาลทหารอากาศ	68	-	68	-	-	-	49	-	49	-	-	-	49	-	-	19	-	19

ตารางที่ 12 (ต่อ) จำนวนผู้สำเร็จของการศึกษาเฉพาะทาง จำแนกตามระดับการศึกษาและหน่วยงาน ปี 2557

หน่วยงาน	รวม			ระดับมัธยมศึกษาตอนปลาย			ระดับอุดมศึกษา						ประกาศนียบัตร (เทียบวุฒิการศึกษาไม่ได้)					
	รวม	ชาย		รวม	ชาย		รวม	อนุปริญญา/เทียบเท่า		ปริญญาตรี		สูงกว่าปริญญาตรี		รวม	ชาย		หญิง	
		ชาย	หญิง		ชาย	หญิง		ชาย	หญิง	ชาย	หญิง	ชาย	หญิง					
สำนักงานตำรวจแห่งชาติ สำนักงานয়รัฐมนตรี	3,875	3,676	199	-	-	-	379	231	148	-	-	217	137	14	11	3,496	3,445	51
กองบัญชาการศึกษา	3,440	3,440	-	-	-	-	-	-	-	-	-	-	-	-	-	3,440	3,440	-
ศูนย์ฝึกอบรมตำรวจกลาง	360	360	-	-	-	-	-	-	-	-	-	-	-	-	-	360	360	-
ศูนย์ฝึกอบรมตำรวจภูธร 1	276	276	-	-	-	-	-	-	-	-	-	-	-	-	-	276	276	-
ศูนย์ฝึกอบรมตำรวจภูธร 2	273	273	-	-	-	-	-	-	-	-	-	-	-	-	-	273	273	-
ศูนย์ฝึกอบรมตำรวจภูธร 3	164	164	-	-	-	-	-	-	-	-	-	-	-	-	-	164	164	-
ศูนย์ฝึกอบรมตำรวจภูธร 4	82	82	-	-	-	-	-	-	-	-	-	-	-	-	-	82	82	-
ศูนย์ฝึกอบรมตำรวจภูธร 5	350	350	-	-	-	-	-	-	-	-	-	-	-	-	-	350	350	-
ศูนย์ฝึกอบรมตำรวจภูธร 6	350	350	-	-	-	-	-	-	-	-	-	-	-	-	-	350	350	-
ศูนย์ฝึกอบรมตำรวจภูธร 7	363	363	-	-	-	-	-	-	-	-	-	-	-	-	-	363	363	-
ศูนย์ฝึกอบรมตำรวจภูธร 8	322	322	-	-	-	-	-	-	-	-	-	-	-	-	-	322	322	-
ศูนย์ปฏิบัติการตำรวจจังหวัดชายแดนภาคใต้	900	900	-	-	-	-	-	-	-	-	-	-	-	-	-	900	900	-
โรงเรียนนายร้อยตำรวจ	309	226	83	-	-	-	309	226	83	-	-	212	72	14	11	-	-	-
โรงเรียนนายร้อยตำรวจ	309	226	83	-	-	-	309	226	83	-	-	212	72	14	11	-	-	-
สำนักงานแพทย์ใหญ่	126	10	116	-	-	-	70	5	65	-	-	5	65	-	-	56	5	51
วิทยาลัยพยาบาลตำรวจ	126	10	116	-	-	-	70	5	65	-	-	5	65	-	-	56	5	51
กระทรวงมหาดไทย	49	49	-	49	49	-	-	-	-	-	-	-	-	-	-	-	-	-
การไฟฟ้าส่วนภูมิภาค	49	49	-	49	49	-	-	-	-	-	-	-	-	-	-	-	-	-
โรงเรียนช่างการไฟฟ้าส่วนภูมิภาค	49	49	-	49	49	-	-	-	-	-	-	-	-	-	-	-	-	-
กระทรวงคมนาคม	782	634	148	-	-	-	594	446	148	86	23	360	125	-	-	188	188	-
กรมเจ้าท่า	258	258	-	-	-	-	180	180	-	-	-	180	-	-	-	78	78	-
ศูนย์ฝึกกัปตันยวี่	258	258	-	-	-	-	180	180	-	-	-	180	-	-	-	78	78	-
การรถไฟแห่งประเทศไทย	110	110	-	-	-	-	-	-	-	-	-	-	-	-	-	110	110	-
โรงเรียนวิศวกรรมรถไฟ	110	110	-	-	-	-	-	-	-	-	-	-	-	-	-	110	110	-
สถาบันการบินพลเรือน	414	266	148	-	-	-	414	266	148	86	23	180	125	-	-	-	-	-
สถาบันการบินพลเรือน	414	266	148	-	-	-	414	266	148	86	23	180	125	-	-	-	-	-



ตารางที่ 12 (ต่อ) จำนวนผู้สำเร็จของการศึกษาเฉพาะทาง จำแนกตามระดับการศึกษาและหน่วยงาน ปี 2557

หน่วยงาน	รวม			ระดับมัธยมศึกษาตอนปลาย			ระดับอุดมศึกษา						ประกาศนียบัตร (เทียบวุฒิมัธยมศึกษาไม่ได้)			
	รวม	ชาย	หญิง	รวม	ชาย	หญิง	รวม	อนุปริญญา/เทียบเท่า		ปริญญาตรี		สูงกว่าปริญญาตรี		รวม	ชาย	หญิง
								ชาย	หญิง	ชาย	หญิง	ชาย	หญิง			
กระทรวงดิจิทัลเพื่อเศรษฐกิจและสังคม	189	116	73	-	-	-	-	-	-	-	-	-	-	189	116	73
กรมอุตุนิยมวิทยา	-	-	-	-	-	-	-	-	-	-	-	-	-	-	-	-
สถาบันอุตุนิยมวิทยา (ไม่เปิดรับ)	-	-	-	-	-	-	-	-	-	-	-	-	-	-	-	-
บริษัท ไปรษณีย์ไทย จำกัด	189	116	73	-	-	-	-	-	-	-	-	-	-	189	116	73
โรงเรียนไปรษณีย์	189	116	73	-	-	-	-	-	-	-	-	-	-	189	116	73
กระทรวงสาธารณสุข	5,736	986	4,750	-	-	-	5,736	986	4,750	490	867	4,260	-	-	-	-
สำนักงานปลัดกระทรวงสาธารณสุข	5,736	986	4,750	-	-	-	5,736	986	4,750	490	867	4,260	-	-	-	-
สถาบันพระบรมราชชนก	4,861	632	4,229	-	-	-	4,861	632	4,229	490	513	3,739	-	-	-	-
สำนักบริหารโครงการรวมผลิตแพทย์เพิ่มฯ	875	354	521	-	-	-	875	354	521	-	354	521	-	-	-	-
กรุงเทพมหานคร	281	41	240	-	-	-	281	41	240	-	41	240	-	-	-	-
มหาวิทยาลัยวชิราวุธราช	281	41	240	-	-	-	281	41	240	-	41	240	-	-	-	-
คณะแพทยศาสตร์วชิรพยาบาล	83	37	46	-	-	-	83	37	46	-	37	46	-	-	-	-
คณะพยาบาลศาสตร์เกื้อการุณย์	198	4	194	-	-	-	198	4	194	-	4	194	-	-	-	-
สภากาชาดไทย	174	8	166	-	-	-	174	8	166	-	8	166	-	-	-	-
วิทยาลัยพยาบาลสภากาชาดไทย	174	8	166	-	-	-	174	8	166	-	8	166	-	-	-	-
เนติบัณฑิตยสภา ในพระบรมราชูปถัมภ์	-	-	-	-	-	-	-	-	-	-	-	-	-	-	-	-
สำนักอบรมศึกษากฎหมายแห่งเนติบัณฑิตยสภา*	-	-	-	-	-	-	-	-	-	-	-	-	-	-	-	-

หมายเหตุ \*ไม่มีข้อมูล

ตารางที่ 13 จำนวนครู-อาจารย์ของภาควิชาเฉพาะทาง จำแนกตามระดับการศึกษาและหน่วยงาน ปี 2557

หน่วยงาน	รวม		ต่ำกว่าปริญญาตรี		อนุปริญญา		ปริญญาตรี		ประกาศนียบัตรบัณฑิต		ปริญญาโท		ปริญญาเอก		อื่นๆ		
	รวม	ชาย	หญิง	ชาย	หญิง	ชาย	หญิง	ชาย	หญิง	ชาย	หญิง	ชาย	หญิง	ชาย	หญิง	ชาย	หญิง
	รวมทั้งหมด	5,464	2,562	2,902	423	20	12	2	1,008	637	5	-	784	1,735	207	411	123
กระทรวงกลาโหม	1,835	1,368	467	391	7	10	-	590	152	-	-	301	254	76	54	-	-
กองบัญชาการกองทัพไทย	399	297	102	57	-	-	-	181	44	-	-	53	55	6	3	-	-
โรงเรียนเตรียมทหาร	160	80	80	9	-	-	-	52	33	-	-	19	46	-	1	-	-
โรงเรียนช่างฝีมือทหาร	166	157	9	45	-	-	-	100	6	-	-	12	3	-	-	-	-
โรงเรียนแผนที่	73	60	13	3	-	-	-	29	5	-	-	22	6	6	2	-	-
กองทัพบก	496	324	172	43	2	10	-	139	36	-	-	100	103	32	31	-	-
โรงเรียนนายร้อยพระจุลจอมเกล้า	233	166	67	6	-	-	-	53	-	-	-	82	55	25	12	-	-
โรงเรียนนายสิบทหารบก	95	89	6	36	2	10	-	40	2	-	-	2	2	1	-	-	-
โรงเรียนดุริยางค์ทหารบก	38	25	13	1	-	-	-	20	9	-	-	4	4	-	-	-	-
วิทยาลัยแพทยศาสตร์พระมงกุฎเกล้า	82	44	38	-	-	-	-	26	25	-	-	12	6	6	7	-	-
วิทยาลัยพยาบาลกองทัพบก	48	-	48	-	-	-	-	-	-	-	-	-	36	-	12	-	-
กองทัพเรือ	713	582	131	260	3	-	-	212	64	-	-	92	48	18	16	-	-
โรงเรียนนายเรือ	128	104	24	10	-	-	-	26	4	-	-	54	17	14	3	-	-
โรงเรียนชุมพลทหารเรือ	183	167	16	124	-	-	-	42	15	-	-	1	-	-	1	-	-
โรงเรียนสื่อสารและเทคนิคโปลิศาสสนเทศ	37	36	1	20	-	-	-	12	1	-	-	4	-	-	-	-	-
โรงเรียนการขนส่งทหารเรือ	53	50	3	27	-	-	-	23	3	-	-	-	-	-	-	-	-
โรงเรียนพลอากาศ	71	45	26	-	1	-	-	37	20	-	-	5	3	3	2	-	-
โรงเรียนอิเล็กทรอนิกส์	64	62	2	20	-	-	-	26	2	-	-	15	-	1	-	-	-
โรงเรียนทหารนาวิกโยธิน	26	25	1	25	-	-	-	-	1	-	-	-	-	-	-	-	-
โรงเรียนช่างกรมทหารเรือ	13	12	1	11	-	-	-	1	1	-	-	-	-	-	-	-	-
โรงเรียนดุริยางค์ทหารเรือ	67	55	12	16	2	-	-	33	7	-	-	6	3	-	-	-	-
วิทยาลัยพยาบาลกองทัพเรือ	41	-	41	-	-	-	-	-	9	-	-	-	22	-	10	-	-
โรงเรียนนาวิกเวชกิจ	30	26	4	7	-	-	-	12	1	-	-	7	3	-	-	-	-
กองทัพอากาศ	227	165	62	31	2	-	-	58	8	-	-	56	48	20	4	-	-
โรงเรียนนายเรืออากาศ	88	72	16	-	-	-	-	3	-	-	-	49	14	20	2	-	-
โรงเรียนจ่าอากาศ	80	72	8	25	-	-	-	43	4	-	-	4	4	-	-	-	-
โรงเรียนดุริยางค์ทหารอากาศ	27	21	6	6	2	-	-	12	4	-	-	3	-	-	-	-	-
วิทยาลัยพยาบาลทหารอากาศ	32	-	32	-	-	-	-	-	-	-	-	-	30	-	2	-	-

ตารางที่ 13 (ต่อ) จำนวนครู-อาจารย์ของโรงเรียนการศึกษาเฉพาะทาง จำนวนตามระดับการศึกษาและหน่วยงาน ปี 2557

หน่วยงาน	รวม		ต่ำกว่าปริญญาตรี		อนุปริญญา		ปริญญาตรี		ประกาศนียบัตรบัณฑิต		ปริญญาโท		ปริญญาเอก		อื่นๆ		
	รวม	ชาย	หญิง	ชาย	หญิง	ชาย	หญิง	ชาย	หญิง	ชาย	หญิง	ชาย	หญิง	ชาย	หญิง	ชาย	หญิง
สำนักงานตำรวจแห่งชาติ สำนักงานกฤษฎีกา	711	498	213	23	5	2	2	178	40	5	-	220	140	68	26	2	-
กองบัญชาการศึกษา	420	298	122	23	5	2	2	161	37	-	-	96	72	16	6	-	-
ศูนย์ฝึกอบรมตำรวจกลาง	20	13	7	4	1	-	-	-	-	-	-	6	5	3	1	-	-
ศูนย์ฝึกอบรมตำรวจจร 1	19	9	10	-	-	-	-	2	1	-	-	7	9	-	-	-	-
ศูนย์ฝึกอบรมตำรวจจร 2	38	27	11	-	-	-	-	9	3	-	-	16	8	2	-	-	-
ศูนย์ฝึกอบรมตำรวจจร 3	13	8	5	-	-	-	-	3	2	-	-	5	3	-	-	-	-
ศูนย์ฝึกอบรมตำรวจจร 4	23	17	6	-	-	-	-	13	3	-	-	4	3	-	-	-	-
ศูนย์ฝึกอบรมตำรวจจร 5	20	12	8	-	-	-	-	5	2	-	-	4	6	3	-	-	-
ศูนย์ฝึกอบรมตำรวจจร 6	92	72	20	-	-	-	-	56	4	-	-	11	15	5	1	-	-
ศูนย์ฝึกอบรมตำรวจจร 7	86	65	21	4	-	-	-	39	10	-	-	20	8	2	3	-	-
ศูนย์ฝึกอบรมตำรวจจร 8	17	13	4	-	-	-	-	-	-	-	-	13	4	-	-	-	-
ศูนย์ปฏิบัติการตำรวจจังหวัดชายแดนภาคใต้	92	62	30	15	4	2	2	34	12	-	-	10	11	1	1	-	-
โรงเรียนนายร้อยตำรวจ	248	198	50	-	-	-	-	17	2	5	-	122	34	52	14	2	-
โรงเรียนนายร้อยตำรวจ	248	198	50	-	-	-	-	17	2	5	-	122	34	52	14	2	-
สำนักงานแพทย์ใหญ่	43	2	41	-	-	-	-	-	1	-	-	2	34	-	6	-	-
วิทยาลัยพยาบาลตำรวจ	43	2	41	-	-	-	-	-	1	-	-	2	34	-	6	-	-
กระทรวงมหาดไทย	49	34	15	-	-	-	-	24	8	-	-	10	6	-	1	-	-
การไฟฟ้าส่วนภูมิภาค	49	34	15	-	-	-	-	24	8	-	-	10	6	-	1	-	-
โรงเรียนช่างการไฟฟ้าส่วนภูมิภาค	49	34	15	-	-	-	-	24	8	-	-	10	6	-	1	-	-
กระทรวงคมนาคม	178	145	33	8	-	-	-	66	4	-	-	60	21	11	8	-	-
กรมเจ้าท่า	43	36	7	-	-	-	-	24	1	-	-	12	6	-	-	-	-
ศูนย์ฝึกพาณิชย์นาวี	43	36	7	-	-	-	-	24	1	-	-	12	6	-	-	-	-
การรถไฟแห่งประเทศไทย	42	39	3	-	-	-	-	36	3	-	-	3	-	-	-	-	-
โรงเรียนวิศวกรรมรถไฟ	42	39	3	-	-	-	-	36	3	-	-	3	-	-	-	-	-
สถาบันการบินพลเรือน	93	70	23	8	-	-	-	6	-	-	-	45	15	11	8	-	-
โรงเรียนการบินพลเรือน	93	70	23	8	-	-	-	6	-	-	-	45	15	11	8	-	-

ตารางที่ 13 (ต่อ) จำนวนครู-อาจารย์ของการศึกษาเฉพาะทาง จำแนกตามระดับการศึกษาและหน่วยงาน ปี 2557

หน่วยงาน	รวม		ต่ำกว่าปริญญาตรี		อนุปริญญา		ปริญญาตรี		ประกาศนียบัตรบัณฑิต		ปริญญาโท		ปริญญาเอก		อื่นๆ	
	ชาย	หญิง	ชาย	หญิง	ชาย	หญิง	ชาย	หญิง	ชาย	หญิง	ชาย	หญิง	ชาย	หญิง	ชาย	หญิง
กระทรวงดิจิทัลเพื่อเศรษฐกิจและสังคม	11	10	1	1	-	-	9	1	-	-	1	-	-	-	-	-
กรมอุตุนิยมวิทยา	-	-	-	-	-	-	-	-	-	-	-	-	-	-	-	-
สถาบันอุตุภูมิวิทยา (ไม่เป็นตรี)	-	-	-	-	-	-	-	-	-	-	-	-	-	-	-	-
บริษัท ไปรษณีย์ไทย จำกัด	11	10	1	1	-	-	9	1	-	-	1	-	-	-	-	-
โรงเรียนการไปรษณีย์	11	10	1	1	-	-	9	1	-	-	1	-	-	-	-	-
กระทรวงสาธารณสุข	2,160	332	1,828	1,828	1	8	124	405	-	-	174	1,158	33	257	-	-
สำนักงานปลัดกระทรวงสาธารณสุข	2,160	332	1,828	1,828	1	8	124	405	-	-	174	1,158	33	257	-	-
สถาบันพระบรมราชชนก	2,160	332	1,828	1,828	1	8	124	405	-	-	174	1,158	33	257	-	-
สำนักงานบริหารโครงการร่วมผลิตแพทย์เพิ่ม*	-	-	-	-	-	-	-	-	-	-	-	-	-	-	-	-
กรุงเทพมหานคร	350	139	211	211	-	-	15	24	-	-	3	76	-	14	121	97
มหาวิทยาลัยวชิราวุธราช	350	139	211	211	-	-	15	24	-	-	3	76	-	14	121	97
คณะแพทยศาสตร์ศิริราชพยาบาล	260	139	121	121	-	-	15	21	-	-	3	2	-	1	121	97
คณะพยาบาลศาสตร์เกื้อการุณย์	90	-	90	90	-	-	-	3	-	-	-	74	-	13	-	-
สภากาชาดไทย	170	36	134	134	-	-	2	3	-	-	15	80	19	51	-	-
วิทยาลัยพยาบาลสภากาชาดไทย	170	36	134	134	-	-	2	3	-	-	15	80	19	51	-	-
เนติบัณฑิตยสภา ในพระบรมราชูปถัมภ์	-	-	-	-	-	-	-	-	-	-	-	-	-	-	-	-
สำนักอบรมศึกษากฎหมายแห่งเนติบัณฑิตยสภา*	-	-	-	-	-	-	-	-	-	-	-	-	-	-	-	-

หมายเหตุ \*ไม่มีข้อมูล

ตารางที่ 14 จำนวนผู้เรียนของทางการศึกษาเฉพาะทาง จำแนกตามระดับการศึกษาและหน่วยงาน ปี 2558

หน่วยงาน	รวม			ระดับมัธยมศึกษาตอนปลาย			ระดับอุดมศึกษา						ประกาศนียบัตร (เทียบวุฒิมัธยมศึกษาไม่ได้)					
	รวม	ชาย	หญิง	รวม	ชาย	หญิง	รวม	อนุปริญญา/เทียบเท่า		ปริญญาตรี		สูงกว่าปริญญาตรี		รวม	ชาย	หญิง		
								ชาย	หญิง	ชาย	หญิง	ชาย	หญิง					
รวมทั้งหมด	41,240	20,270	20,970	4,649	4,502	147	27,811	7,579	20,232	1,130	640	6,310	19,423	139	169	8,780	8,189	591
กระทรวงกลาโหม	11,463	10,240	1,223	4,489	4,342	147	3,275	2,287	988	449	-	1,838	988	-	-	3,699	3,611	88
กองบัญชาการกองทัพไทย	3,705	3,589	116	3,579	3,463	116	126	126	-	87	-	39	-	-	-	-	-	-
โรงเรียนเตรียมทหาร	1,815	1,815	-	1,815	1,815	-	-	-	-	-	-	-	-	-	-	-	-	-
โรงเรียนช่างฝีมือทหาร	1,764	1,648	116	1,764	1,648	116	-	-	-	-	-	-	-	-	-	-	-	-
โรงเรียนแผนที่	126	126	-	-	-	-	126	126	-	87	-	39	-	-	-	-	-	-
กองทัพเรือ	3,951	3,295	656	1,116	1,011	15	1,755	1,202	553	-	-	1,202	553	-	-	2,080	1,992	88
โรงเรียนนายร้อยพระจุลจอมเกล้า	826	826	-	-	-	-	826	826	-	-	-	826	-	-	-	-	-	-
โรงเรียนนายสิบทหารบก	1,980	1,980	-	-	-	-	-	-	-	-	-	-	-	-	-	1,980	1,980	-
โรงเรียนดุริยางค์ทหารบก	116	101	15	116	101	15	-	-	-	-	-	-	-	-	-	-	-	-
วิทยาลัยแพทยศาสตร์พระมงกุฎเกล้า	604	359	245	-	-	-	604	359	245	-	-	359	245	-	-	-	-	-
วิทยาลัยพยาบาลกองทัพบก	425	29	396	-	-	-	325	17	308	-	-	17	308	-	-	100	12	88
กองทัพเรือ	2,418	2,173	245	241	229	12	598	365	233	78	-	287	233	-	-	1,579	1,579	-
โรงเรียนนายเรือ	287	287	-	-	-	-	287	287	-	-	-	287	-	-	-	-	-	-
โรงเรียนชุมพลทหารเรือ	858	858	-	-	-	-	-	-	-	-	-	-	-	-	-	858	858	-
โรงเรียนสื่อสารและเทคนิคโปลิศารสนเทศ	148	148	-	-	-	-	-	-	-	-	-	-	-	-	-	148	148	-
โรงเรียนการขนส่งทหารเรือ	49	49	-	-	-	-	-	-	-	-	-	-	-	-	-	49	49	-
โรงเรียนพลธิการ	29	29	-	-	-	-	-	-	-	-	-	-	-	-	-	29	29	-
โรงเรียนอิเล็กทรอนิกส์	178	178	-	-	-	-	-	-	-	-	-	-	-	-	-	178	178	-
โรงเรียนทหารนาวิกโยธิน	317	317	-	-	-	-	-	-	-	-	-	-	-	-	-	317	317	-
โรงเรียนช่างกรมอุทกทหารเรือ	192	192	-	192	192	-	-	-	-	-	-	-	-	-	-	-	-	-
โรงเรียนดุริยางค์ทหารเรือ	49	37	12	49	37	12	-	-	-	-	-	-	-	-	-	-	-	-
วิทยาลัยพยาบาลกองทัพเรือ	233	-	233	-	-	-	233	-	233	-	-	-	233	-	-	-	-	-
โรงเรียนนาวิกเวชกิจ	78	78	-	-	-	-	78	78	-	78	-	-	-	-	-	-	-	-
กองทัพอากาศ	1,389	1,183	206	553	549	4	796	594	202	284	-	310	202	-	-	40	40	-
โรงเรียนนายเรืออากาศ	310	310	-	-	-	-	310	310	-	-	-	310	-	-	-	-	-	-
โรงเรียนจ่าอากาศ	815	815	-	511	511	-	284	284	-	284	-	-	-	-	-	20	20	-
โรงเรียนดุริยางค์ทหารอากาศ	42	38	4	42	38	4	-	-	-	-	-	-	-	-	-	-	-	-
วิทยาลัยพยาบาลทหารอากาศ	222	20	202	-	-	-	202	-	202	-	-	-	202	-	-	20	20	-

ตารางที่ 14 (ต่อ) จำนวนผู้เรียนของการศึกษาเฉพาะทาง จำแนกตามระดับการศึกษาและหน่วยงาน ปี 2558

หน่วยงาน	รวม			ระดับมัธยมศึกษาตอนปลาย			ระดับอุดมศึกษา						ประกาศนียบัตร (เทียบวุฒิการศึกษาไม่ได้)					
	รวม	ชาย	หญิง	รวม	ชาย	หญิง	รวม	เทียบเท่า		ปริญญาตรี		สูงกว่าปริญญาตรี		รวม	ชาย	หญิง		
								ชาย	หญิง	ชาย	หญิง	ชาย	หญิง					
สำนักงานตำรวจแห่งชาติ สำนักงานยุติธรรม	5,999	5,156	843	-	-	-	1,579	943	636	-	-	858	524	85	112	4,420	4,213	207
กองบัญชาการการศึกษา	4,361	4,203	158	-	-	-	-	-	-	-	-	-	-	-	-	4,361	4,203	158
ศูนย์ฝึกอบรมตำรวจกลาง	360	360	-	-	-	-	-	-	-	-	-	-	-	-	-	360	360	-
ศูนย์ฝึกอบรมตำรวจภูธร 1	400	400	-	-	-	-	-	-	-	-	-	-	-	-	-	400	400	-
ศูนย์ฝึกอบรมตำรวจภูธร 2	325	325	-	-	-	-	-	-	-	-	-	-	-	-	-	325	325	-
ศูนย์ฝึกอบรมตำรวจภูธร 3	1,161	1,063	98	-	-	-	-	-	-	-	-	-	-	-	-	1,161	1,063	98
ศูนย์ฝึกอบรมตำรวจภูธร 4	590	590	-	-	-	-	-	-	-	-	-	-	-	-	-	590	590	-
ศูนย์ฝึกอบรมตำรวจภูธร 5	250	250	-	-	-	-	-	-	-	-	-	-	-	-	-	250	250	-
ศูนย์ฝึกอบรมตำรวจภูธร 6	250	250	-	-	-	-	-	-	-	-	-	-	-	-	-	250	250	-
ศูนย์ฝึกอบรมตำรวจภูธร 7	200	200	-	-	-	-	-	-	-	-	-	-	-	-	-	200	200	-
ศูนย์ฝึกอบรมตำรวจภูธร 8	275	275	-	-	-	-	-	-	-	-	-	-	-	-	-	275	275	-
ศูนย์ปฏิบัติการตำรวจจังหวัดชายแดนภาคใต้	100	100	-	-	-	-	-	-	-	-	-	-	-	-	-	100	100	-
กก.1 บก.ภ.ฝ.บช.ตชด.	160	100	60	-	-	-	-	-	-	-	-	-	-	-	-	160	100	60
กก.2 บก.ภ.ฝ.บช.ตชด.	150	150	-	-	-	-	-	-	-	-	-	-	-	-	-	150	150	-
กก.3 บก.ภ.ฝ.บช.ตชด.*	-	-	-	-	-	-	-	-	-	-	-	-	-	-	-	-	-	-
กก.4 บก.ภ.ฝ.บช.ตชด.*	-	-	-	-	-	-	-	-	-	-	-	-	-	-	-	-	-	-
กก.5 บก.ภ.ฝ.บช.ตชด.*	-	-	-	-	-	-	-	-	-	-	-	-	-	-	-	-	-	-
กก.6 บก.ภ.ฝ.บช.ตชด.*	-	-	-	-	-	-	-	-	-	-	-	-	-	-	-	-	-	-
กก.7 บก.ภ.ฝ.บช.ตชด.	140	140	-	-	-	-	-	-	-	-	-	-	-	-	-	140	140	-
กก.8 บก.ภ.ฝ.บช.ตชด.*	-	-	-	-	-	-	-	-	-	-	-	-	-	-	-	-	-	-
กก.9 บก.ภ.ฝ.บช.ตชด.*	-	-	-	-	-	-	-	-	-	-	-	-	-	-	-	-	-	-
โรงเรียนนายร้อยตำรวจ	1,320	933	387	-	-	-	1,320	933	387	-	-	848	275	85	112	-	-	-
โรงเรียนนายร้อยตำรวจ	1,320	933	387	-	-	-	1,320	933	387	-	-	848	275	85	112	-	-	-
สำนักงานแพทย์ใหญ่	318	20	298	-	-	-	259	10	249	-	-	10	249	-	-	59	10	49
วิทยาลัยพยาบาลตำรวจ	318	20	298	-	-	-	259	10	249	-	-	10	249	-	-	59	10	49

ตารางที่ 14 (ต่อ) จำนวนผู้เรียนของการศึกษาเฉพาะทาง จำแนกตามระดับการศึกษาและหน่วยงาน ปี 2558

หน่วยงาน	รวม			ระดับมัธยมศึกษาตอนปลาย			ระดับอุดมศึกษา						ประกาศนียบัตร (เทียบวุฒิมัธยมศึกษาไม่ได้)			
	รวม	ชาย	หญิง	รวม	ชาย	หญิง	รวม	อนุปริญญา/เทียบเท่า		ปริญญาตรี		สูงกว่าปริญญาตรี		รวม	ชาย	หญิง
								ชาย	หญิง	ชาย	หญิง	ชาย	หญิง			
กระทรวงมหาดไทย	160	160	-	160	160	-	-	-	-	-	-	-	-	-	-	-
การไฟฟ้าส่วนภูมิภาค	160	160	-	160	160	-	-	-	-	-	-	-	-	-	-	-
โรงเรียนช่างการไฟฟ้าส่วนภูมิภาค	160	160	-	160	160	-	-	-	-	-	-	-	-	-	-	-
กระทรวงคมนาคม	3,218	2,385	833	-	-	-	3,024	2,191	833	536	86	1,601	690	194	194	-
กรมเจ้าท่า	1,040	1,040	-	-	-	-	846	846	-	-	-	846	-	194	194	-
ศูนย์ฝึกพาณิชย์นาวี	1,040	1,040	-	-	-	-	846	846	-	-	-	846	-	194	194	-
การรถไฟแห่งประเทศไทย	178	178	-	-	-	-	178	178	-	178	-	-	-	-	-	-
โรงเรียนวิศวกรรมรถไฟ	178	178	-	-	-	-	178	178	-	178	-	-	-	-	-	-
สถาบันการบินพลเรือน	2,000	1,167	833	-	-	-	2,000	1,167	833	358	86	755	690	-	-	-
สถาบันการบินพลเรือน	2,000	1,167	833	-	-	-	2,000	1,167	833	358	86	755	690	-	-	-
กระทรวงดิจิทัลเพื่อเศรษฐกิจและสังคม	226	124	102	-	-	-	-	-	-	-	-	-	-	226	124	102
กรมอุตุนิยมวิทยา	38	10	28	-	-	-	-	-	-	-	-	-	-	38	10	28
สถาบันอุตุนิยมวิทยา	38	10	28	-	-	-	-	-	-	-	-	-	-	38	10	28
บริษัท ไปรษณีย์ไทย จำกัด	188	114	74	-	-	-	-	-	-	-	-	-	-	188	114	74
โรงเรียนไปรษณีย์	188	114	74	-	-	-	-	-	-	-	-	-	-	188	114	74
กระทรวงสาธารณสุข	18,083	1,911	16,172	-	-	-	17,842	1,864	15,978	145	554	1,719	15,424	241	47	194
สำนักงานปลัดกระทรวงสาธารณสุข	18,083	1,911	16,172	-	-	-	17,842	1,864	15,978	145	554	1,719	15,424	241	47	194
สถาบันพระบรมราชชนก	18,083	1,911	16,172	-	-	-	17,842	1,864	15,978	145	554	1,719	15,424	241	47	194
สำนักบริหารโครงการร่วมผลิตแพทย์เพิ่ม*	-	-	-	-	-	-	-	-	-	-	-	-	-	-	-	-
กรุงเทพมหานคร	1,346	264	1,082	-	-	-	1,346	264	1,082	-	-	264	1,082	-	-	-
มหาวิทยาลัยวลัยลักษณ์ราชภัฏ	1,346	264	1,082	-	-	-	1,346	264	1,082	-	-	264	1,082	-	-	-
คณะแพทยศาสตร์ศรีวิชัยราชภัฏ	508	235	273	-	-	-	508	235	273	-	-	235	273	-	-	-
คณะพยาบาลศาสตร์ศรีสะเกษราชภัฏ	838	29	809	-	-	-	838	29	809	-	-	29	809	-	-	-
สภากาชาดไทย	745	30	715	-	-	-	745	30	715	-	-	30	715	-	-	-
วิทยาลัยพยาบาลสภากาชาดไทย	745	30	715	-	-	-	745	30	715	-	-	30	715	-	-	-
เนติบัณฑิตยสภา ในพระบรมราชูปถัมภ์	-	-	-	-	-	-	-	-	-	-	-	-	-	-	-	-
สำนักงานกรมศึกษาพิเศษแห่งเนติบัณฑิตยสภา*	-	-	-	-	-	-	-	-	-	-	-	-	-	-	-	-

หมายเหตุ \*ไม่มีข้อมูล

ตารางที่ 15 จำนวนผู้เข้าใหม่ของการศึกษาระดับมัธยมศึกษาและหน่วยงาน ปี 2558

หน่วยงาน	รวม				ระดับมัธยมศึกษาตอนปลาย				ระดับอุดมศึกษา								ประกาศนียบัตร (เทียบวุฒิการศึกษาไม่ได้)					
	ชาย		หญิง		ชาย		หญิง		รวม		เทียบเท่า		ปริญญาตรี		สูงกว่าปริญญาตรี		รวม		ชาย		หญิง	
	รวม	หญิง	รวม	ชาย	รวม	ชาย	รวม	ชาย	รวม	ชาย	หญิง	รวม	ชาย	หญิง	รวม	ชาย	หญิง	รวม	ชาย	หญิง		
รวมทั้งหมด	16,612	11,122	5,490	1,608	1,555	53	7,221	2,267	4,954	617	288	1,581	4,591	75	7,783	7,300	483					
กระทรวงกลาโหม	5,533	5,157	376	1,553	1,500	53	949	714	235	228	-	486	235	-	3,031	2,943	88					
กองบัญชาการกองทัพไทย	1,295	1,255	40	1,236	1,196	40	59	59	-	45	-	14	-	-	-	-	-					
โรงเรียนเตรียมทหาร	610	610	-	610	610	-	-	-	-	-	-	-	-	-	-	-	-					
โรงเรียนช่างฝีมือทหาร	626	586	40	626	586	40	-	-	-	-	-	-	-	-	-	-	-					
โรงเรียนแผนที่	59	59	-	-	-	-	59	59	-	45	-	14	-	-	-	-	-					
กองทัพบก	2,540	2,328	212	40	35	5	420	301	119	-	-	301	119	-	2,080	1,992	88					
โรงเรียนนายร้อยพระจุลจอมเกล้า	235	235	-	-	-	-	235	235	-	-	-	235	-	-	-	-	-					
โรงเรียนนายสิบทหารบก	1,980	1,980	-	-	-	-	-	-	-	-	-	-	-	-	1,980	1,980	-					
โรงเรียนดุริยางค์ทหารบก	40	35	5	40	35	5	-	-	-	-	-	-	-	-	-	-	-					
วิทยาลัยแพทยศาสตร์พระมงกุฎเกล้า	100	60	40	-	-	-	100	60	40	-	-	60	40	-	-	-	-					
วิทยาลัยพยาบาลกองทัพบก	185	18	167	-	-	-	85	6	79	-	-	6	79	-	100	12	88					
กองทัพเรือ	1,218	1,154	64	93	89	4	174	114	60	38	-	76	60	-	951	951	-					
โรงเรียนนายเรือ	76	76	-	-	-	-	76	76	-	-	-	76	-	-	-	-	-					
โรงเรียนชุมพลทหารเรือ	470	470	-	-	-	-	-	-	-	-	-	-	-	-	470	470	-					
โรงเรียนสื่อสารและเทคโนโลยีสารสนเทศ	148	148	-	-	-	-	-	-	-	-	-	-	-	-	148	148	-					
โรงเรียนการขนส่งทหารเรือ	49	49	-	-	-	-	-	-	-	-	-	-	-	-	49	49	-					
โรงเรียนพลธิการ	29	29	-	-	-	-	-	-	-	-	-	-	-	-	29	29	-					
โรงเรียนอิเล็กทรอนิกส์	90	90	-	-	-	-	-	-	-	-	-	-	-	-	90	90	-					
โรงเรียนทหารนาวิกโยธิน	165	165	-	-	-	-	-	-	-	-	-	-	-	-	165	165	-					
โรงเรียนช่างร่มชูชีพทหารเรือ	77	77	-	77	77	-	-	-	-	-	-	-	-	-	-	-	-					
โรงเรียนดุริยางค์ทหารเรือ	16	12	4	16	12	4	-	-	-	-	-	-	-	-	-	-	-					
วิทยาลัยพยาบาลกองทัพเรือ	60	-	60	-	-	-	60	-	60	-	-	-	60	-	-	-	-					
โรงเรียนนาวิกเวชกิจ	38	38	-	-	-	-	38	38	-	38	-	-	-	-	-	-	-					
กองทัพอากาศ	480	420	60	184	180	4	296	240	56	145	-	95	56	-	-	-	-					
โรงเรียนนายเรืออากาศ	95	95	-	-	-	-	95	95	-	-	-	95	-	-	-	-	-					
โรงเรียนจ่าอากาศ	315	315	-	170	170	-	145	145	-	145	-	-	-	-	-	-	-					
โรงเรียนดุริยางค์ทหารอากาศ	14	10	4	14	10	4	-	-	-	-	-	-	-	-	-	-	-					
วิทยาลัยพยาบาลทหารอากาศ	56	-	56	-	-	-	56	-	56	-	-	-	56	-	-	-	-					



ตารางที่ 15 (ต่อ) จำนวนผู้เข้าใหม่ของการศึกษาเฉพาะทาง จำแนกตามระดับการศึกษาและหน่วยงาน ปี 2558

หน่วยงาน	รวม			ระดับมัธยมศึกษาตอนปลาย			ระดับอุดมศึกษา						ประเภทนี้บัตร (เทียบวุฒิการศึกษาไม่ได้)					
	รวม	ชาย	หญิง	รวม	ชาย	หญิง	รวม	เทียบเท่า		ปริญญาตรี		สูงกว่าปริญญาตรี		รวม	ชาย	หญิง		
								ชาย	หญิง	ชาย	หญิง	ชาย	หญิง					
สำนักงานตำรวจแห่งชาติ สำนักงานกฤษฎีกา	4,886	4,489	397	-	-	-	466	276	190	-	-	227	135	49	55	4,420	4,213	207
กองบัญชาการศึกษา	4,361	4,203	158	-	-	-	-	-	-	-	-	-	-	-	-	4,361	4,203	158
ศูนย์ฝึกอบรมตำรวจกลาง	360	360	-	-	-	-	-	-	-	-	-	-	-	-	-	360	360	-
ศูนย์ฝึกอบรมตำรวจจร 1	400	400	-	-	-	-	-	-	-	-	-	-	-	-	-	400	400	-
ศูนย์ฝึกอบรมตำรวจจร 2	325	325	-	-	-	-	-	-	-	-	-	-	-	-	-	325	325	-
ศูนย์ฝึกอบรมตำรวจจร 3	1,161	1,063	98	-	-	-	-	-	-	-	-	-	-	-	-	1,161	1,063	98
ศูนย์ฝึกอบรมตำรวจจร 4	590	590	-	-	-	-	-	-	-	-	-	-	-	-	-	590	590	-
ศูนย์ฝึกอบรมตำรวจจร 5	250	250	-	-	-	-	-	-	-	-	-	-	-	-	-	250	250	-
ศูนย์ฝึกอบรมตำรวจจร 6	250	250	-	-	-	-	-	-	-	-	-	-	-	-	-	250	250	-
ศูนย์ฝึกอบรมตำรวจจร 7	200	200	-	-	-	-	-	-	-	-	-	-	-	-	-	200	200	-
ศูนย์ฝึกอบรมตำรวจจร 8	275	275	-	-	-	-	-	-	-	-	-	-	-	-	-	275	275	-
ศูนย์ปฏิบัติการตำรวจจังหวัดชายแดนภาคใต้	100	100	-	-	-	-	-	-	-	-	-	-	-	-	-	100	100	-
กก.1 บก.ภ.ฝ.บช.ตชด.	160	100	60	-	-	-	-	-	-	-	-	-	-	-	-	160	100	60
กก.2 บก.ภ.ฝ.บช.ตชด.	150	150	-	-	-	-	-	-	-	-	-	-	-	-	-	150	150	-
กก.3 บก.ภ.ฝ.บช.ตชด.*	-	-	-	-	-	-	-	-	-	-	-	-	-	-	-	-	-	-
กก.4 บก.ภ.ฝ.บช.ตชด.*	-	-	-	-	-	-	-	-	-	-	-	-	-	-	-	-	-	-
กก.5 บก.ภ.ฝ.บช.ตชด.*	-	-	-	-	-	-	-	-	-	-	-	-	-	-	-	-	-	-
กก.6 บก.ภ.ฝ.บช.ตชด.*	-	-	-	-	-	-	-	-	-	-	-	-	-	-	-	-	-	-
กก.7 บก.ภ.ฝ.บช.ตชด.	140	140	-	-	-	-	-	-	-	-	-	-	-	-	-	140	140	-
กก.8 บก.ภ.ฝ.บช.ตชด.*	-	-	-	-	-	-	-	-	-	-	-	-	-	-	-	-	-	-
กก.9 บก.ภ.ฝ.บช.ตชด.*	-	-	-	-	-	-	-	-	-	-	-	-	-	-	-	-	-	-
<b>โรงเรียนนายร้อยตำรวจ</b>	<b>401</b>	<b>276</b>	<b>125</b>	-	-	-	<b>401</b>	<b>276</b>	<b>125</b>	-	-	<b>227</b>	<b>70</b>	<b>49</b>	<b>55</b>	-	-	-
โรงเรียนนายร้อยตำรวจ	401	276	125	-	-	-	401	276	125	-	-	227	70	49	55	-	-	-
<b>สำนักงานแพทย์ใหญ่</b>	<b>124</b>	<b>10</b>	<b>114</b>	-	-	-	<b>65</b>	-	<b>65</b>	-	-	-	<b>65</b>	-	-	<b>59</b>	<b>10</b>	<b>49</b>
วิทยาลัยพยาบาลตำรวจ	124	10	114	-	-	-	65	-	65	-	-	-	65	-	-	59	10	49

ตารางที่ 15 (ต่อ) จำนวนผู้เข้าใหม่ของการศึกษาเฉพาะทาง จำแนกตามระดับการศึกษาและหน่วยงาน ปี 2558

หน่วยงาน	รวม			ระดับมัธยมศึกษาตอนปลาย			ระดับอุดมศึกษา						ประกาศนียบัตร (เทียบวุฒิมหาวิทยาลัยไม่ได้)				
	รวม	ชาย	หญิง	รวม	ชาย	หญิง	รวม	อนุปริญญา/เทียบเท่า		ปริญญาตรี		สูงกว่าปริญญาตรี		รวม	ชาย	หญิง	
								ชาย	หญิง	ชาย	หญิง	ชาย	หญิง				
กระทรวงมหาดไทย	55	55	-	55	55	-	-	-	-	-	-	-	-	-	-	-	-
การไฟฟ้าส่วนภูมิภาค	55	55	-	55	55	-	-	-	-	-	-	-	-	-	-	-	-
โรงเรียนช่างการไฟฟ้าส่วนภูมิภาค	55	55	-	55	55	-	-	-	-	-	-	-	-	-	-	-	-
กระทรวงคมนาคม	1,037	784	253	-	1,037	784	253	333	34	431	199	20	20	-	-	-	-
กรมเจ้าท่า	175	175	-	-	175	175	-	-	-	175	-	-	-	-	-	-	-
ศูนย์ฝึกพาณิชย์นาวี	175	175	-	-	175	175	-	-	-	175	-	-	-	-	-	-	-
การรถไฟแห่งประเทศไทย	178	178	-	-	178	178	-	178	-	-	-	-	-	-	-	-	-
โรงเรียนวิศวกรรมรถไฟ	178	178	-	-	178	178	-	178	-	-	-	-	-	-	-	-	-
สถาบันการบินพลเรือน	684	431	253	-	684	431	253	155	34	256	199	20	20	-	-	-	-
สถาบันการบินพลเรือน	684	431	253	-	684	431	253	155	34	256	199	20	20	-	-	-	-
กระทรวงดิจิทัลเพื่อเศรษฐกิจและสังคม	226	124	102	-	-	-	-	-	-	-	-	-	-	226	124	102	-
กรมอุตุนิยมวิทยา	38	10	28	-	-	-	-	-	-	-	-	-	-	38	10	28	-
สถาบันอุตุนิยมวิทยา	38	10	28	-	-	-	-	-	-	-	-	-	-	38	10	28	-
บริษัท ไปรษณีย์ไทย จำกัด	188	114	74	-	-	-	-	-	-	-	-	-	-	188	114	74	-
โรงเรียนประณีต	188	114	74	-	-	-	-	-	-	-	-	-	-	188	114	74	-
กระทรวงสาธารณสุข	4,336	450	3,886	-	4,230	430	3,800	56	254	374	3,546	-	-	106	20	86	-
สำนักงานปลัดกระทรวงสาธารณสุข	4,336	450	3,886	-	4,230	430	3,800	56	254	374	3,546	-	-	106	20	86	-
สถาบันพระบรมราชชนก	4,336	450	3,886	-	4,230	430	3,800	56	254	374	3,546	-	-	106	20	86	-
สำนักบริหารโครงการร่วมผลิตแพทย์เพิ่มฯ*	-	-	-	-	-	-	-	-	-	-	-	-	-	-	-	-	-
กรุงเทพมหานคร	334	54	280	-	334	54	280	-	-	54	280	-	-	-	-	-	-
มหาวิทยาลัยวชิราวุฒิมหาราช	334	54	280	-	334	54	280	-	-	54	280	-	-	-	-	-	-
คณะแพทยศาสตร์ศิริราชพยาบาล	124	49	75	-	124	49	75	-	-	49	75	-	-	-	-	-	-
คณะพยาบาลศาสตร์มเก็องการุณย์	210	5	205	-	210	5	205	-	-	5	205	-	-	-	-	-	-
สภากาชาดไทย	205	9	196	-	205	9	196	-	-	9	196	-	-	-	-	-	-
วิทยาลัยพยาบาลสภากาชาดไทย	205	9	196	-	205	9	196	-	-	9	196	-	-	-	-	-	-
เนติบัณฑิตยสภา ในพระบรมราชูปถัมภ์	-	-	-	-	-	-	-	-	-	-	-	-	-	-	-	-	-
สำนักอบรมศึกษากฎหมายเนติบัณฑิตยสภา*	-	-	-	-	-	-	-	-	-	-	-	-	-	-	-	-	-

หมายเหตุ \*ไม่มีข้อมูล

ตารางที่ 16 จำนวนผู้สำเร็จของการศึกษาระดับมัธยมศึกษาเฉพาะทาง จำนวนตามระดับการศึกษาและหน่วยงาน ปี 2558

หน่วยงาน	รวม			ระดับมัธยมศึกษาตอนปลาย			ระดับอุดมศึกษา						ประกาศนียบัตร (เทียบวุฒิมัธยมศึกษาไม่ได้)			
	รวม	ชาย	หญิง	รวม	ชาย	หญิง	รวม	อนุปริญญา/เทียบเท่า		ปริญญาตรี		สูงกว่าปริญญาตรี		รวม	ชาย	หญิง
								ชาย	หญิง	ชาย	หญิง	ชาย	หญิง			
รวมทั้งหมด	15,357	10,424	4,933	1,552	1,509	43	6,079	542	495	1,058	3,881	50	53	7,726	7,265	461
กระทรวงกลาโหม	5,117	4,728	389	1,502	1,459	43	572	183	-	168	183	-	-	3,043	2,880	163
กองบัญชาการกองทัพไทย	1,199	1,160	39	1,148	1,109	39	51	-	42	9	-	-	-	-	-	-
โรงเรียนเตรียมทหาร	576	576	-	576	576	-	-	-	-	-	-	-	-	-	-	-
โรงเรียนช่างฝีมือทหาร	572	533	39	572	533	39	-	-	-	-	-	-	-	-	-	-
โรงเรียนแผนที่	51	51	-	-	-	-	51	51	42	9	-	-	-	-	-	-
กองทัพบก	2,229	1,991	238	-	-	-	79	4	75	4	75	-	-	2,150	1,987	163
โรงเรียนนายร้อยพระจุลจอมเกล้า**	-	-	-	-	-	-	-	-	-	-	-	-	-	-	-	-
โรงเรียนนาวิกโยธิน	1,972	1,972	-	-	-	-	-	-	-	-	-	-	-	1,972	1,972	-
โรงเรียนเตรียมทหารบก*	-	-	-	-	-	-	-	-	-	-	-	-	-	-	-	-
วิทยาลัยแพทยศาสตร์พระมงกุฎเกล้า*	-	-	-	-	-	-	-	-	-	-	-	-	-	-	-	-
วิทยาลัยพยาบาลกองทัพบก	257	19	238	-	-	-	79	4	75	4	75	-	-	178	15	163
กองทัพเรือ	1,101	1,038	63	81	77	4	167	108	59	68	59	-	-	853	853	-
โรงเรียนนายเรือ	68	68	-	-	-	-	68	68	-	68	-	-	-	-	-	-
โรงเรียนชุมพลทหารเรือ	388	388	-	-	-	-	-	-	-	-	-	-	-	388	388	-
โรงเรียนสื่อสารและเทคนิคอิเล็กทรอนิกส์สารสนเทศ	148	148	-	-	-	-	-	-	-	-	-	-	-	148	148	-
โรงเรียนการขนส่งทหารเรือ	49	49	-	-	-	-	-	-	-	-	-	-	-	49	49	-
โรงเรียนพลศึกษา	29	29	-	-	-	-	-	-	-	-	-	-	-	29	29	-
โรงเรียนอิเล็กทรอนิกส์	88	88	-	-	-	-	-	-	-	-	-	-	-	88	88	-
โรงเรียนทหารนาวิกโยธิน	151	151	-	-	-	-	-	-	-	-	-	-	-	151	151	-
โรงเรียนช่างมอญทหารเรือ	63	63	-	63	63	-	-	-	-	-	-	-	-	-	-	-
โรงเรียนเตรียมทหารเรือ	18	14	4	18	14	4	-	-	-	-	-	-	-	-	-	-
วิทยาลัยพยาบาลกองทัพเรือ	59	-	59	-	-	-	59	-	59	-	59	-	-	-	-	-
โรงเรียนนาวิกเวชกิจ	40	40	-	-	-	-	40	40	-	40	-	-	-	-	-	-
กองทัพอากาศ	588	539	49	273	273	-	275	226	49	87	49	-	-	40	40	-
โรงเรียนนายเรืออากาศ	87	87	-	-	-	-	87	87	-	87	-	-	-	-	-	-
โรงเรียนจนาอากาศ	418	418	-	259	259	-	139	139	-	-	-	-	-	20	20	-
โรงเรียนเตรียมทหารอากาศ	14	14	-	14	14	-	-	-	-	-	-	-	-	-	-	-
วิทยาลัยพยาบาลทหารอากาศ	69	20	49	-	-	-	49	-	49	-	49	-	-	20	20	-

ตารางที่ 16 (ต่อ) จำนวนผู้สำเร็จของการศึกษาเฉพาะทาง จำแนกตามระดับการศึกษาและหน่วยงาน ปี 2558

หน่วยงาน	รวม			ระดับมัธยมศึกษาตอนปลาย			ระดับอุดมศึกษา						ประเภทศึนี้บัตร (เทียบวุฒิการศึกษาไม่ได้)				
	รวม	ชาย		รวม	ชาย		รวม	อนุปริญญา/เทียบเท่า		ปริญญาตรี		สูงกว่าปริญญาตรี		รวม	ชาย		หญิง
		หญิง	ชาย		หญิง	ชาย		หญิง	ชาย	หญิง	ชาย	หญิง					
สำนักงานตำรวจแห่งชาติ สำนักงานยุติธรรม	4,881	4,494	387	-	-	-	464	277	187	-	-	228	137	50	4,417	4,217	200
กองบัญชาการศึกษา	4,361	4,203	158	-	-	-	-	-	-	-	-	-	-	-	4,361	4,203	158
ศูนย์ฝึกอบรมตำรวจกลาง	360	360	-	-	-	-	-	-	-	-	-	-	-	-	360	360	-
ศูนย์ฝึกอบรมตำรวจภูธร 1	400	400	-	-	-	-	-	-	-	-	-	-	-	-	400	400	-
ศูนย์ฝึกอบรมตำรวจภูธร 2	325	325	-	-	-	-	-	-	-	-	-	-	-	-	325	325	-
ศูนย์ฝึกอบรมตำรวจภูธร 3	1,161	1,063	98	-	-	-	-	-	-	-	-	-	-	-	1,161	1,063	98
ศูนย์ฝึกอบรมตำรวจภูธร 4	590	590	-	-	-	-	-	-	-	-	-	-	-	-	590	590	-
ศูนย์ฝึกอบรมตำรวจภูธร 5	250	250	-	-	-	-	-	-	-	-	-	-	-	-	250	250	-
ศูนย์ฝึกอบรมตำรวจภูธร 6	250	250	-	-	-	-	-	-	-	-	-	-	-	-	250	250	-
ศูนย์ฝึกอบรมตำรวจภูธร 7	200	200	-	-	-	-	-	-	-	-	-	-	-	-	200	200	-
ศูนย์ฝึกอบรมตำรวจภูธร 8	275	275	-	-	-	-	-	-	-	-	-	-	-	-	275	275	-
ศูนย์ปฏิบัติการตำรวจจังหวัดชายแดนภาคใต้	100	100	-	-	-	-	-	-	-	-	-	-	-	-	100	100	-
กก.1 บก.ภ.ฝ.บช.ตชด.	160	100	60	-	-	-	-	-	-	-	-	-	-	-	160	100	60
กก.2 บก.ภ.ฝ.บช.ตชด.	150	150	-	-	-	-	-	-	-	-	-	-	-	-	150	150	-
กก.3 บก.ภ.ฝ.บช.ตชด.*	-	-	-	-	-	-	-	-	-	-	-	-	-	-	-	-	-
กก.4 บก.ภ.ฝ.บช.ตชด.*	-	-	-	-	-	-	-	-	-	-	-	-	-	-	-	-	-
กก.5 บก.ภ.ฝ.บช.ตชด.*	-	-	-	-	-	-	-	-	-	-	-	-	-	-	-	-	-
กก.6 บก.ภ.ฝ.บช.ตชด.*	-	-	-	-	-	-	-	-	-	-	-	-	-	-	-	-	-
กก.7 บก.ภ.ฝ.บช.ตชด.	140	140	-	-	-	-	-	-	-	-	-	-	-	-	140	140	-
กก.8 บก.ภ.ฝ.บช.ตชด.*	-	-	-	-	-	-	-	-	-	-	-	-	-	-	-	-	-
กก.9 บก.ภ.ฝ.บช.ตชด.*	-	-	-	-	-	-	-	-	-	-	-	-	-	-	-	-	-
<b>โรงเรียนนายร้อยตำรวจ</b>	<b>396</b>	<b>276</b>	<b>120</b>	-	-	-	<b>396</b>	<b>276</b>	<b>120</b>	-	-	<b>227</b>	<b>70</b>	<b>50</b>	-	-	-
โรงเรียนนายร้อยตำรวจ	396	276	120	-	-	-	396	276	120	-	-	227	70	50	-	-	-
<b>สำนักงานแพทย์ใหญ่</b>	<b>124</b>	<b>15</b>	<b>109</b>	-	-	-	<b>68</b>	<b>1</b>	<b>67</b>	-	-	<b>1</b>	<b>67</b>	-	<b>56</b>	<b>14</b>	<b>42</b>
วิทยาลัยพยาบาลตำรวจ	124	15	109	-	-	-	68	1	67	-	-	1	67	-	56	14	42

ตารางที่ 16 (ต่อ) จำนวนผู้สำเร็จของการศึกษาเฉพาะทาง จำแนกตามระดับการศึกษาและหน่วยงาน ปี 2558

หน่วยงาน	รวม			ระดับมัธยมศึกษาตอนปลาย			ระดับอุดมศึกษา										ประกาศนียบัตร (เทียบวุฒิมัธยมศึกษาไม่ได้)	
	รวม	ชาย	หญิง	รวม	ชาย	หญิง	รวม		อนุปริญญา/เทียบเท่า		ปริญญาตรี		สูงกว่าปริญญาตรี		รวม	ชาย	หญิง	
							ชาย	หญิง	ชาย	หญิง	ชาย	หญิง	ชาย	หญิง				
กระทรวงมหาดไทย	50	50	-	50	50	-	-	-	-	-	-	-	-	-	-	-	-	-
การไฟฟ้าส่วนภูมิภาค	50	50	-	50	50	-	-	-	-	-	-	-	-	-	-	-	-	-
โรงเรียนช่างการไฟฟ้าส่วนภูมิภาค	50	50	-	50	50	-	-	-	-	-	-	-	-	-	-	-	-	-
กระทรวงคมนาคม	762	602	160	-	721	160	236	29	324	128	1	3	41	41	-	-	-	-
กรมเจ้าท่า	230	230	-	-	189	189	-	-	189	-	-	-	41	41	-	-	-	-
ศูนย์ฝึกพาณิชย์นาวี	230	230	-	-	189	189	-	-	189	-	-	-	41	41	-	-	-	-
การรถไฟแห่งประเทศไทย	176	176	-	-	176	176	-	-	176	-	-	-	-	-	-	-	-	-
โรงเรียนวิศวกรรมรถไฟ	176	176	-	-	176	176	-	-	176	-	-	-	-	-	-	-	-	-
สถาบันการบินพลเรือน	356	196	160	-	356	196	160	60	29	135	128	1	3	-	-	-	-	-
สถาบันการบินพลเรือน	356	196	160	-	356	196	160	60	29	135	128	1	3	-	-	-	-	-
กระทรวงดิจิทัลเพื่อเศรษฐกิจและสังคม	188	114	74	-	-	-	-	-	-	-	-	-	-	188	114	74	-	-
กรมอุตุนิยมวิทยา	-	-	-	-	-	-	-	-	-	-	-	-	-	-	-	-	-	-
สถาบันอุตุนิยมวิทยา*	-	-	-	-	-	-	-	-	-	-	-	-	-	-	-	-	-	-
บริษัท ไปรษณีย์ไทย จำกัด	188	114	74	-	-	-	-	-	-	-	-	-	-	188	114	74	-	-
โรงเรียนไปรษณีย์	188	114	74	-	-	-	-	-	-	-	-	-	-	188	114	74	-	-
กระทรวงสาธารณสุข	3,907	388	3,519	-	3,870	375	3,495	85	466	290	3,029	-	37	13	24	-	-	-
สำนักงานปลัดกระทรวงสาธารณสุข	3,907	388	3,519	-	3,870	375	3,495	85	466	290	3,029	-	37	13	24	-	-	-
สถาบันพระบรมราชชนก	3,907	388	3,519	-	3,870	375	3,495	85	466	290	3,029	-	37	13	24	-	-	-
สำนักบริหารโครงการร่วมผลิตแพทย์เพิ่ม*	-	-	-	-	-	-	-	-	-	-	-	-	-	-	-	-	-	-
กรุงเทพมหานคร	267	39	228	-	267	39	228	-	39	228	-	-	-	-	-	-	-	-
มหาวิทยาลัยนวมินทราชินี	267	39	228	-	267	39	228	-	39	228	-	-	-	-	-	-	-	-
คณะแพทยศาสตร์ศิริราชพยาบาล	75	35	40	-	75	35	40	-	35	40	-	-	-	-	-	-	-	-
คณะพยาบาลศาสตร์เจ้าอาภรณ์	192	4	188	-	192	4	188	-	4	188	-	-	-	-	-	-	-	-
สภากาชาดไทย	185	9	176	-	185	9	176	-	9	176	-	-	-	-	-	-	-	-
วิทยาลัยพยาบาลสภากาชาดไทย	185	9	176	-	185	9	176	-	9	176	-	-	-	-	-	-	-	-
เนติบัณฑิตยสภา ในพระบรมราชูปถัมภ์	-	-	-	-	-	-	-	-	-	-	-	-	-	-	-	-	-	-
สำนักอบรมศึกษากฎหมายแห่งเนติบัณฑิตยสภา*	-	-	-	-	-	-	-	-	-	-	-	-	-	-	-	-	-	-

หมายเหตุ \*ไม่มีข้อมูล

\*\*ไม่มีผู้สำเร็จ เนื่องจากปรับระยะเวลาที่ใช้ศึกษาดมหลักสูตจาก 4 ปี เป็น 5 ปี

ตารางที่ 17 จำนวนครู-อาจารย์ของการศึกษาระดับการศึกษาระดับปริญญาและหน่วยงาน ปี 2558

หน่วยงาน	รวม		ต่ำกว่าปริญญาตรี		อปุริญญา		ปริญญาตรี		ประกาศนียบัตรบัณฑิต		ปริญญาโท		ปริญญาเอก		อื่นๆ		
	รวม	ชาย	หญิง	ชาย	หญิง	ชาย	หญิง	ชาย	หญิง	ชาย	หญิง	ชาย	หญิง	ชาย	หญิง	ชาย	หญิง
	รวมทั้งหมด	7,811	3,539	4,272	966	640	15	2	1,045	1,139	103	5	993	1,887	396	596	21
กระทรวงกลาโหม	1,909	1,468	441	553	6	13	-	460	124	101	5	275	247	66	59	-	-
กองบัญชาการกองทัพไทย	404	306	98	33	-	-	-	114	28	101	5	49	60	9	5	-	-
โรงเรียนเตรียมทหาร	184	104	80	15	-	-	-	67	26	-	-	19	52	3	2	-	-
โรงเรียนช่างฝีมือทหาร	164	156	8	16	-	-	-	27	-	101	5	12	3	-	-	-	-
โรงเรียนแผนที่	56	46	10	2	-	-	-	20	2	-	-	18	5	6	3	-	-
กองทัพเรือ	389	231	158	42	2	10	-	79	23	-	-	81	101	19	32	-	-
โรงเรียนนายร้อยพระจุลจอมเกล้า	140	80	60	-	-	-	-	2	-	-	-	68	51	10	9	-	-
โรงเรียนนายสิบทหารบก	98	92	6	38	2	10	-	41	2	-	-	2	2	1	-	-	-
โรงเรียนเตรียมกำลังทหารบก	25	19	6	4	-	-	-	13	3	-	-	2	3	-	-	-	-
วิทยาลัยแพทย์ศาสตร์พระมงกุฎเกล้า	79	40	39	-	-	-	-	23	14	-	-	9	13	8	12	-	-
วิทยาลัยพยาบาลกองทัพเรือ	47	-	47	-	-	-	-	-	4	-	-	-	32	-	11	-	-
กองทัพเรือ	916	786	130	457	4	3	-	222	65	-	-	86	43	18	18	-	-
โรงเรียนนายเรือ	128	104	24	10	-	-	-	26	4	-	-	54	17	14	3	-	-
โรงเรียนชุมพลทหารเรือ	183	167	16	124	-	-	-	42	15	-	-	1	-	-	1	-	-
โรงเรียนสื่อสารและเทคโนโลยีสารสนเทศ	37	36	1	33	-	-	-	3	1	-	-	-	-	-	-	-	-
โรงเรียนการขนส่งทหารเรือ	53	50	3	27	-	-	-	23	3	-	-	-	-	-	-	-	-
โรงเรียนพลอากาศ	73	46	27	-	1	-	-	38	21	-	-	5	3	3	2	-	-
โรงเรียนอิเล็กทรอนิกส์	68	66	2	20	-	-	-	30	2	-	-	15	-	1	-	-	-
โรงเรียนทหารนาวิกโยธิน	46	45	1	41	-	-	-	4	1	-	-	-	-	-	-	-	-
โรงเรียนช่างกรรมช่างเรือ	191	187	4	181	-	-	-	5	4	-	-	1	-	-	-	-	-
โรงเรียนเตรียมกำลังทหารเรือ	77	65	12	17	3	-	-	43	7	-	-	5	2	-	-	-	-
วิทยาลัยพยาบาลกองทัพเรือ	40	3	37	-	-	3	-	-	7	-	-	-	18	-	12	-	-
โรงเรียนนาวิกเวชกิจ	20	17	3	4	-	-	-	8	-	-	-	5	3	-	-	-	-
กองทัพอากาศ	200	145	55	21	-	-	-	45	8	-	-	59	43	20	4	-	-
โรงเรียนนายเรืออากาศ	88	71	17	-	-	-	-	3	-	-	-	48	15	20	2	-	-
โรงเรียนจ้ออากาศ	75	66	9	21	-	-	-	37	6	-	-	8	3	-	-	-	-
โรงเรียนเตรียมกำลังทหารอากาศ	10	8	2	-	-	-	-	5	2	-	-	3	-	-	-	-	-
วิทยาลัยพยาบาลทหารอากาศ	27	-	27	-	-	-	-	-	-	-	-	-	25	-	2	-	-

ตารางที่ 17 (ต่อ) จำนวนครู-อาจารย์ของโรงเรียนการศึกษาระดับมัธยมศึกษาเฉพาะทาง จำแนกตามระดับการศึกษาและหน่วยงาน ปี 2558

หน่วยงาน	รวม		ต่ำกว่าปริญญาตรี		อนุปริญญา		ปริญญาตรี		ประกาศนียบัตรบัณฑิต		ปริญญาโท		ปริญญาเอก		อื่นๆ		
	รวม	ชาย	หญิง	ชาย	หญิง	ชาย	หญิง	ชาย	หญิง	ชาย	หญิง	ชาย	หญิง	ชาย	หญิง	ชาย	หญิง
	สำนักงานตำรวจแห่งชาติ สำนักงานกฤษฎีกา	1,060	743	317	45	5	2	2	195	58	-	-	387	202	114	50	-
กองบัญชาการศึกษา	560	391	169	44	5	2	2	176	55	-	-	151	98	18	9	-	-
ศูนย์ฝึกอบรมตำรวจกลาง	64	39	25	-	-	-	-	29	17	-	-	10	8	-	-	-	-
ศูนย์ฝึกอบรมตำรวจจร 1	73	54	19	4	-	-	-	15	5	-	-	30	14	5	-	-	-
ศูนย์ฝึกอบรมตำรวจจร 2	37	26	11	-	-	-	-	10	3	-	-	15	8	1	-	-	-
ศูนย์ฝึกอบรมตำรวจจร 3	9	7	2	-	-	-	-	6	2	-	-	1	-	-	-	-	-
ศูนย์ฝึกอบรมตำรวจจร 4	20	14	6	-	-	-	-	7	3	-	-	7	3	-	-	-	-
ศูนย์ฝึกอบรมตำรวจจร 5	18	10	8	-	-	-	-	3	1	-	-	5	7	2	-	-	-
ศูนย์ฝึกอบรมตำรวจจร 6	43	29	14	-	-	-	-	18	6	-	-	9	8	2	-	-	-
ศูนย์ฝึกอบรมตำรวจจร 7	66	51	15	3	-	-	-	29	4	-	-	18	10	1	1	-	-
ศูนย์ฝึกอบรมตำรวจจร 8	17	13	4	-	-	-	-	-	-	-	-	13	4	-	-	-	-
ศูนย์ปฏิบัติการตำรวจจังหวัดชายแดนภาคใต้	92	62	30	15	4	2	2	34	12	-	-	10	11	1	1	-	-
กก.1 บก.ภ.ฝ.บช.ตชด.	50	32	18	6	-	-	-	11	-	-	-	11	12	4	6	-	-
กก.2 บก.ภ.ฝ.บช.ตชด.	38	33	5	16	1	-	-	14	2	-	-	2	2	1	-	-	-
กก.3 บก.ภ.ฝ.บช.ตชด.*	-	-	-	-	-	-	-	-	-	-	-	-	-	-	-	-	-
กก.4 บก.ภ.ฝ.บช.ตชด.*	-	-	-	-	-	-	-	-	-	-	-	-	-	-	-	-	-
กก.5 บก.ภ.ฝ.บช.ตชด.*	-	-	-	-	-	-	-	-	-	-	-	-	-	-	-	-	-
กก.6 บก.ภ.ฝ.บช.ตชด.*	-	-	-	-	-	-	-	-	-	-	-	-	-	-	-	-	-
กก.7 บก.ภ.ฝ.บช.ตชด.	33	21	12	-	-	-	-	-	-	-	-	20	11	1	1	-	-
กก.8 บก.ภ.ฝ.บช.ตชด.*	-	-	-	-	-	-	-	-	-	-	-	-	-	-	-	-	-
กก.9 บก.ภ.ฝ.บช.ตชด.*	-	-	-	-	-	-	-	-	-	-	-	-	-	-	-	-	-
โรงเรียนนายร้อยตำรวจ	457	350	107	1	-	-	-	19	2	-	-	234	70	96	35	-	-
โรงเรียนนายร้อยตำรวจ	457	350	107	1	-	-	-	19	2	-	-	234	70	96	35	-	-
สำนักงานแพทย์ใหญ่	43	2	41	-	-	-	-	-	1	-	-	2	34	-	6	-	-
วิทยาลัยพยาบาลตำรวจ	43	2	41	-	-	-	-	-	1	-	-	2	34	-	6	-	-

ตารางที่ 17 (ต่อ) จำนวนครู-อาจารย์ของจัดการศึกษาเฉพาะทาง จำแนกตามระดับการศึกษาและหน่วยงาน ปี 2558

หน่วยงาน	รวม			ต่ำกว่าปริญญาตรี		อนุปริญญา		ปริญญาตรี		ประกาศนียบัตรบัณฑิต		ปริญญาโท		ปริญญาเอก		อื่นๆ	
	รวม	ชาย	หญิง	ชาย	หญิง	ชาย	หญิง	ชาย	หญิง	ชาย	หญิง	ชาย	หญิง	ชาย	หญิง	ชาย	หญิง
กระทรวงมหาดไทย	51	36	15	-	-	-	-	25	8	-	-	11	6	-	1	-	-
การไฟฟ้าส่วนภูมิภาค	51	36	15	-	-	-	-	25	8	-	-	11	6	-	1	-	-
โรงเรียนช่างการไฟฟ้าส่วนภูมิภาค	51	36	15	-	-	-	-	25	8	-	-	11	6	-	1	-	-
กระทรวงคมนาคม	240	191	49	2	1	-	-	79	7	2	-	89	34	19	7	-	-
กรมเจ้าท่า	91	71	20	-	-	-	-	27	2	2	-	34	16	8	2	-	-
ศูนย์ฝึกพาณิชย์นาวี	91	71	20	-	-	-	-	27	2	2	-	34	16	8	2	-	-
การรถไฟแห่งประเทศไทย	60	52	8	-	-	-	-	40	3	-	-	12	5	-	-	-	-
โรงเรียนวิศวกรรมรถไฟ	60	52	8	-	-	-	-	40	3	-	-	12	5	-	-	-	-
สถาบันการบินพลเรือน	89	68	21	2	1	-	-	12	2	-	-	43	13	11	5	-	-
โรงเรียนการบินพลเรือน	89	68	21	2	1	-	-	12	2	-	-	43	13	11	5	-	-
กระทรวงดิจิทัลเพื่อเศรษฐกิจและสังคม	73	51	22	1	-	-	-	24	12	-	-	4	7	1	-	21	3
กรมอุตุนิยมวิทยา	61	40	21	-	-	-	-	16	11	-	-	2	7	1	-	21	3
สถาบันอุตุนิยมวิทยา	61	40	21	-	-	-	-	16	11	-	-	2	7	1	-	21	3
บริษัท ไปรษณีย์ไทย จำกัด	12	11	1	1	-	-	-	8	1	-	-	2	-	-	-	-	-
โรงเรียนการไปรษณีย์	12	11	1	1	-	-	-	8	1	-	-	2	-	-	-	-	-
กระทรวงสาธารณสุข	3,908	857	3,051	365	628	-	-	257	920	-	-	196	1,232	39	271	-	-
สำนักงานปลัดกระทรวงสาธารณสุข	3,908	857	3,051	365	628	-	-	257	920	-	-	196	1,232	39	271	-	-
สถาบันพระบรมราชชนก	3,908	857	3,051	365	628	-	-	257	920	-	-	196	1,232	39	271	-	-
สำนักงานบริหารโครงการผลิตแพทย์เพิ่มฯ*	-	-	-	-	-	-	-	-	-	-	-	-	-	-	-	-	-
กรุงเทพมหานคร	356	128	228	-	-	-	-	3	7	-	-	-	77	125	144	-	-
มหาวิทยาลัยวชิราวุฒิราชภัฏ	356	128	228	-	-	-	-	3	7	-	-	-	77	125	144	-	-
คณะแพทยศาสตร์โรงพยาบาล	251	125	126	-	-	-	-	-	-	-	-	-	-	125	126	-	-
คณะพยาบาลศาสตร์เกษรบุรี	105	3	102	-	-	-	-	3	7	-	-	-	77	-	18	-	-
สภากาชาดไทย	214	65	149	-	-	-	-	2	3	-	-	31	82	32	64	-	-
วิทยาลัยพยาบาลสภากาชาดไทย	214	65	149	-	-	-	-	2	3	-	-	31	82	32	64	-	-
เนติบัณฑิตสภา ในพระบรมราชูปถัมภ์	-	-	-	-	-	-	-	-	-	-	-	-	-	-	-	-	-
สำนักอบรมศึกษากฎหมายแห่งเนติบัณฑิตยสภา*	-	-	-	-	-	-	-	-	-	-	-	-	-	-	-	-	-

หมายเหตุ \*ไม่มีข้อมูล



ตารางที่ 18 จำนวนผู้เรียนของทางการศึกษาเฉพาะทาง จำแนกตามระดับการศึกษาและหน่วยงาน ปี 2559

หน่วยงาน	รวม			ระดับมัธยมศึกษาตอนปลาย			ระดับอุดมศึกษา						ประกาศนียบัตร (เทียบวุฒิมัธยมศึกษาไม่ได้)					
	รวม	ชาย	หญิง	รวม	ชาย	หญิง	รวม	อนุปริญญา/เทียบเท่า		ปริญญาตรี		สูงกว่าปริญญาตรี		รวม	ชาย	หญิง		
								ชาย	หญิง	ชาย	หญิง	ชาย	หญิง					
รวมทั้งหมด	36,617	19,514	17,103	3,456	3,285	171	23,986	7,333	16,653	1,063	567	6,156	15,942	114	144	9,175	8,896	279
กระทรวงกลาโหม	10,644	9,360	1,284	3,291	3,120	171	3,647	2,626	1,021	455	-	2,171	1,021	-	-	3,706	3,614	92
กองบัญชาการกองทัพไทย	2,524	2,384	140	2,382	2,242	140	142	142	-	89	-	53	-	-	-	-	-	-
โรงเรียนเตรียมทหาร	612	612	-	612	612	-	-	-	-	-	-	-	-	-	-	-	-	-
โรงเรียนช่างฝีมือทหาร	1,770	1,630	140	1,770	1,630	140	-	-	-	-	-	-	-	-	-	-	-	-
โรงเรียนแผนที่	142	142	-	-	-	-	142	142	-	89	-	53	-	-	-	-	-	-
กองทัพเรือ	4,192	3,525	667	119	104	15	1,995	1,435	560	-	-	1,435	560	-	-	2,078	1,986	92
โรงเรียนนายเรือ	1,054	1,054	-	-	-	-	1,054	1,054	-	-	-	1,054	-	-	-	-	-	-
โรงเรียนนายสิบทหารบก	1,980	1,980	-	-	-	-	-	-	-	-	-	-	-	-	-	1,980	1,980	-
โรงเรียนดุริยางค์ทหารบก	119	104	15	119	104	15	-	-	-	-	-	-	-	-	-	-	-	-
วิทยาลัยแพทยศาสตร์พระมงกุฎเกล้า	611	365	246	-	-	-	611	365	246	-	-	365	246	-	-	-	-	-
วิทยาลัยพยาบาลกองทัพบก	428	22	406	-	-	-	330	16	314	-	-	16	314	-	-	98	6	92
กองทัพเรือ	2,467	2,202	265	237	225	12	622	369	253	82	-	287	253	-	-	1,608	1,608	-
โรงเรียนนายเรือ	287	287	-	-	-	-	287	287	-	-	-	287	-	-	-	-	-	-
โรงเรียนชุมพลทหารเรือ	858	858	-	-	-	-	-	-	-	-	-	-	-	-	-	858	858	-
โรงเรียนสื่อสารและเทคโนโลยีสารสนเทศ	164	164	-	-	-	-	-	-	-	-	-	-	-	-	-	164	164	-
โรงเรียนการขนส่งทหารเรือ	49	49	-	-	-	-	-	-	-	-	-	-	-	-	-	49	49	-
โรงเรียนพลธิการ	28	28	-	-	-	-	-	-	-	-	-	-	-	-	-	28	28	-
โรงเรียนอิเล็กทรอนิกส์	181	181	-	-	-	-	-	-	-	-	-	-	-	-	-	181	181	-
โรงเรียนทหารนาวิกโยธิน	328	328	-	-	-	-	-	-	-	-	-	-	-	-	-	328	328	-
โรงเรียนช่างกรรมอุตสาหกรรมเรือ	190	190	-	190	190	-	-	-	-	-	-	-	-	-	-	-	-	-
โรงเรียนดุริยางค์ทหารเรือ	47	35	12	47	35	12	-	-	-	-	-	-	-	-	-	-	-	-
วิทยาลัยพยาบาลกองทัพเรือ	253	-	253	-	-	-	253	-	253	-	-	-	253	-	-	-	-	-
โรงเรียนนาวิกเวชกิจ	82	82	-	-	-	-	82	82	-	82	-	-	-	-	-	-	-	-
กองทัพอากาศ	1,461	1,249	212	553	549	4	888	680	208	284	-	396	208	-	-	20	20	-
โรงเรียนนายเรืออากาศ	396	396	-	-	-	-	396	396	-	-	-	396	-	-	-	-	-	-
โรงเรียนจ่าอากาศ	815	815	-	511	511	-	284	284	-	284	-	-	-	-	-	20	20	-
โรงเรียนดุริยางค์ทหารอากาศ	42	38	4	42	38	4	-	-	-	-	-	-	-	-	-	-	-	-
วิทยาลัยพยาบาลทหารอากาศ	208	-	208	-	-	-	208	-	208	-	-	-	208	-	-	-	-	-

ตารางที่ 18 (ต่อ) จำนวนผู้เรียนของการศึกษาเฉพาะทาง จำแนกตามระดับการศึกษาและหน่วยงาน ปี 2559

หน่วยงาน	รวม			ระดับมัธยมศึกษาตอนปลาย			ระดับอุดมศึกษา						ประกาศนียบัตร (เทียบวุฒิการศึกษาไม่ได้)				
	รวม	ชาย	หญิง	รวม	ชาย	หญิง	รวม		อนุปริญญา/เทียบเท่า		ปริญญาตรี		สูงกว่าปริญญาตรี		รวม	ชาย	หญิง
							ชาย	หญิง	ชาย	หญิง	ชาย	หญิง	ชาย	หญิง			
สำนักงานตำรวจแห่งชาติ สำนักงานกฤษฎีกา	6,657	5,948	709	-	-	-	1,578	941	637	-	-	856	525	85	5,079	5,007	72
กองบัญชาการการศึกษา	5,000	5,000	-	-	-	-	-	-	-	-	-	-	-	-	5,000	5,000	-
ศูนย์ฝึกอบรมตำรวจกลาง	360	360	-	-	-	-	-	-	-	-	-	-	-	-	360	360	-
ศูนย์ฝึกอบรมตำรวจภูธร 1	400	400	-	-	-	-	-	-	-	-	-	-	-	-	400	400	-
ศูนย์ฝึกอบรมตำรวจภูธร 2	350	350	-	-	-	-	-	-	-	-	-	-	-	-	350	350	-
ศูนย์ฝึกอบรมตำรวจภูธร 3	500	500	-	-	-	-	-	-	-	-	-	-	-	-	500	500	-
ศูนย์ฝึกอบรมตำรวจภูธร 4	590	590	-	-	-	-	-	-	-	-	-	-	-	-	590	590	-
ศูนย์ฝึกอบรมตำรวจภูธร 5	300	300	-	-	-	-	-	-	-	-	-	-	-	-	300	300	-
ศูนย์ฝึกอบรมตำรวจภูธร 6	150	150	-	-	-	-	-	-	-	-	-	-	-	-	150	150	-
ศูนย์ฝึกอบรมตำรวจภูธร 7	250	250	-	-	-	-	-	-	-	-	-	-	-	-	250	250	-
ศูนย์ฝึกอบรมตำรวจภูธร 8	300	300	-	-	-	-	-	-	-	-	-	-	-	-	300	300	-
ศูนย์ปฏิบัติการตำรวจจังหวัดชายแดนภาคใต้	600	600	-	-	-	-	-	-	-	-	-	-	-	-	600	600	-
กก.1 บก.ภ.บ.เขตชด.	100	100	-	-	-	-	-	-	-	-	-	-	-	-	100	100	-
กก.2 บก.ภ.บ.เขตชด.	150	150	-	-	-	-	-	-	-	-	-	-	-	-	150	150	-
กก.3 บก.ภ.บ.เขตชด.	100	100	-	-	-	-	-	-	-	-	-	-	-	-	100	100	-
กก.4 บก.ภ.บ.เขตชด.	100	100	-	-	-	-	-	-	-	-	-	-	-	-	100	100	-
กก.5 บก.ภ.บ.เขตชด.	100	100	-	-	-	-	-	-	-	-	-	-	-	-	100	100	-
กก.6 บก.ภ.บ.เขตชด.	100	100	-	-	-	-	-	-	-	-	-	-	-	-	100	100	-
กก.7 บก.ภ.บ.เขตชด.	150	150	-	-	-	-	-	-	-	-	-	-	-	-	150	150	-
กก.8 บก.ภ.บ.เขตชด.	100	100	-	-	-	-	-	-	-	-	-	-	-	-	100	100	-
กก.9 บก.ภ.บ.เขตชด.	300	300	-	-	-	-	-	-	-	-	-	-	-	-	300	300	-
<b>โรงเรียนนายร้อยตำรวจ</b>	<b>1,320</b>	<b>933</b>	<b>387</b>	-	-	-	<b>1,320</b>	<b>933</b>	<b>387</b>	-	-	<b>848</b>	<b>275</b>	<b>85</b>	-	-	-
โรงเรียนนายร้อยตำรวจ	1,320	933	387	-	-	-	1,320	933	387	-	-	848	275	85	-	-	-
<b>สำนักงานแพทย์ใหญ่</b>	<b>337</b>	<b>15</b>	<b>322</b>	-	-	-	<b>258</b>	<b>8</b>	<b>250</b>	-	-	<b>8</b>	<b>250</b>	-	<b>79</b>	<b>7</b>	<b>72</b>
วิทยาลัยพยาบาลตำรวจ	337	15	322	-	-	-	258	8	250	-	-	8	250	-	79	7	72

ตารางที่ 18 (ต่อ) จำนวนผู้เรียนของการศึกษาเฉพาะทาง จำนวนตามระดับการศึกษาและหน่วยงาน ปี 2559

หน่วยงาน	รวม			ระดับมัธยมศึกษาตอนปลาย			ระดับอุดมศึกษา						ประกาศนียบัตร (เทียบวุฒิการศึกษาไม่ได้)				
	รวม	ชาย	หญิง	รวม	ชาย	หญิง	รวม	เทียบเท่า		ปริญญาตรี		สูงกว่าปริญญาตรี		รวม	ชาย	หญิง	
								ชาย	หญิง	ชาย	หญิง	ชาย	หญิง				
กระทรวงมหาดไทย	165	165	-	165	165	-	-	-	-	-	-	-	-	-	-	-	-
การไฟฟ้าส่วนภูมิภาค	165	165	-	165	165	-	-	-	-	-	-	-	-	-	-	-	-
โรงเรียนช่างไฟฟ้าส่วนภูมิภาค	165	165	-	165	165	-	-	-	-	-	-	-	-	-	-	-	-
กระทรวงคมนาคม	3,198	2,346	852	-	-	-	3,041	2,189	852	490	89	1,670	731	32	157	157	-
กรมเจ้าท่า	1,037	1,037	-	-	-	-	880	880	-	-	-	880	-	-	157	157	-
ศูนย์ฝึกพาณิชย์นาวี	1,037	1,037	-	-	-	-	880	880	-	-	-	880	-	-	157	157	-
การรถไฟแห่งประเทศไทย	139	139	-	-	-	-	139	139	-	139	-	-	-	-	-	-	-
โรงเรียนวิศวกรรมรถไฟ	139	139	-	-	-	-	139	139	-	139	-	-	-	-	-	-	-
สถาบันการบินพลเรือน	2,022	1,170	852	-	-	-	2,022	1,170	852	351	89	790	731	32	-	-	-
สถาบันการบินพลเรือน	2,022	1,170	852	-	-	-	2,022	1,170	852	351	89	790	731	32	-	-	-
กระทรวงดิจิทัลเพื่อเศรษฐกิจและสังคม	233	118	115	-	-	-	-	-	-	-	-	-	-	-	233	118	115
กรมอุตุวิทยวิทยา	42	13	29	-	-	-	-	-	-	-	-	-	-	-	42	13	29
สถาบันอุตุวิทยวิทยา	42	13	29	-	-	-	-	-	-	-	-	-	-	-	42	13	29
บริษัท ไปรษณีย์ไทย จำกัด	191	105	86	-	-	-	-	-	-	-	-	-	-	-	191	105	86
โรงเรียนไปรษณีย์	191	105	86	-	-	-	-	-	-	-	-	-	-	-	191	105	86
กระทรวงสาธารณสุข	13,604	1,281	12,323	-	-	-	13,604	1,281	12,323	118	478	1,163	11,845	-	-	-	-
สำนักงานปลัดกระทรวงสาธารณสุข	13,604	1,281	12,323	-	-	-	13,604	1,281	12,323	118	478	1,163	11,845	-	-	-	-
สถาบันพระบรมราชชนก	13,604	1,281	12,323	-	-	-	13,604	1,281	12,323	118	478	1,163	11,845	-	-	-	-
สำนักบริหารโครงการรวมผลิตแพทย์เพิ่ม**	-	-	-	-	-	-	-	-	-	-	-	-	-	-	-	-	-
กรมแพทยมหานคร	1,357	264	1,093	-	-	-	1,357	264	1,093	-	-	264	1,093	-	-	-	-
มหาวิทยาลัยวชิราวุธราช	1,357	264	1,093	-	-	-	1,357	264	1,093	-	-	264	1,093	-	-	-	-
คณะแพทยศาสตร์วชิรพยาบาล	508	235	273	-	-	-	508	235	273	-	-	235	273	-	-	-	-
คณะพยาบาลศาสตร์เกื้อการุณย์	849	29	820	-	-	-	849	29	820	-	-	29	820	-	-	-	-
สภาการศึกษา	759	32	727	-	-	-	759	32	727	-	-	32	727	-	-	-	-
สถาบันการพยาบาลศรีสวรินทิรา**	759	32	727	-	-	-	759	32	727	-	-	32	727	-	-	-	-
เนติบัณฑิตยสภา ในพระบรมราชูปถัมภ์	-	-	-	-	-	-	-	-	-	-	-	-	-	-	-	-	-
สำนักอบรมศึกษากฎหมายแห่งเนติบัณฑิตยสภา*	-	-	-	-	-	-	-	-	-	-	-	-	-	-	-	-	-

หมายเหตุ \*ไม่ข้อมูล

\*\*ยอดฐานะจากวิทยาลัยสภาการศึกษาไทยเป็นสถาบันการพยาบาลศรีสวรินทิรา สภาการศึกษาไทย เมื่อวันที่ 26 ธันวาคม พ.ศ. 2559

ตารางที่ 19 จำนวนผู้เข้าใหม่ของการศึกษาเฉพาะทาง จำแนกตามระดับการศึกษาและหน่วยงาน ปี 2559

หน่วยงาน	รวม			ระดับมัธยมศึกษาตอนปลาย			ระดับอุดมศึกษา						ประกาศนียบัตร (เทียบวุฒิการศึกษาไม่ได้)				
	รวม	ชาย	หญิง	รวม	ชาย	หญิง	รวม	อนุปริญญา/เทียบเท่า		ปริญญาตรี		สูงกว่าปริญญาตรี		รวม	ชาย	หญิง	
								ชาย	หญิง	ชาย	หญิง	ชาย	หญิง				
รวมทั้งหมด	16,480	11,449	5,031	991	915	76	6,826	2,150	4,676	598	353	1,495	4,257	66	8,663	8,384	279
กระทรวงกลาโหม	5,267	4,842	425	936	860	76	980	723	257	227	-	496	257	-	3,351	3,259	92
กองบัญชาการกองทัพไทย	676	613	63	617	554	63	59	59	-	45	-	14	-	-	-	-	-
โรงเรียนเตรียมทหาร (จรัล)	-	-	-	-	-	-	-	-	-	-	-	-	-	-	-	-	-
โรงเรียนช่างฝีมือทหาร	617	554	63	617	554	63	-	-	-	-	-	-	-	-	-	-	-
โรงเรียนแผนที่	59	59	-	-	-	-	59	59	-	45	-	14	-	-	-	-	-
กองทัพบก	2,544	2,326	218	40	35	5	426	305	121	-	-	305	121	-	2,078	1,986	92
โรงเรียนนายร้อยพระจุลจอมเกล้า	242	242	-	-	-	-	242	242	-	-	-	242	-	-	-	-	-
โรงเรียนนาวิกโยธิน	1,980	1,980	-	-	-	-	-	-	-	-	-	-	-	-	1,980	1,980	-
โรงเรียนเตรียมทหารบก	40	35	5	40	35	5	-	-	-	-	-	-	-	-	-	-	-
วิทยาลัยแพทยศาสตร์พระมงกุฎเกล้า	100	60	40	-	-	-	100	60	40	-	-	60	40	-	-	-	-
วิทยาลัยพยาบาลกองทัพบก	182	9	173	-	-	-	84	3	81	-	-	3	81	-	98	6	92
กองทัพเรือ	1,572	1,488	84	96	92	4	203	123	80	44	-	79	80	-	1,273	1,273	-
โรงเรียนนายเรือ	79	79	-	-	-	-	79	79	-	-	-	79	-	-	-	-	-
โรงเรียนชุมพลทหารเรือ	858	858	-	-	-	-	-	-	-	-	-	-	-	-	858	858	-
โรงเรียนสื่อสารและเทคโนโลยีสารสนเทศ	77	77	-	-	-	-	-	-	-	-	-	-	-	-	77	77	-
โรงเรียนการขนส่งทหารเรือ	49	49	-	-	-	-	-	-	-	-	-	-	-	-	49	49	-
โรงเรียนพลศึกษา	28	28	-	-	-	-	-	-	-	-	-	-	-	-	28	28	-
โรงเรียนอัสสัมชัญ	91	91	-	-	-	-	-	-	-	-	-	-	-	-	91	91	-
โรงเรียนทหารนาวิกโยธิน	170	170	-	-	-	-	-	-	-	-	-	-	-	-	170	170	-
โรงเรียนช่างกรมอุทธรเรือ	80	80	-	80	80	-	-	-	-	-	-	-	-	-	-	-	-
โรงเรียนเตรียมวิศวกรรมเรือ	16	12	4	16	12	4	-	-	-	-	-	-	-	-	-	-	-
วิทยาลัยพยาบาลกองทัพเรือ	80	-	80	-	-	-	80	-	80	-	-	-	80	-	-	-	-
โรงเรียนนาวิกเวชกิจ	44	44	-	-	-	-	44	44	-	44	-	-	-	-	-	-	-
กองทัพอากาศ	475	415	60	183	179	4	292	236	56	138	-	98	56	-	-	-	-
โรงเรียนนายเรืออากาศ	98	98	-	-	-	-	98	98	-	-	-	98	-	-	-	-	-
โรงเรียนจ่าอากาศ	307	307	-	169	169	-	138	138	-	138	-	-	-	-	-	-	-
โรงเรียนเตรียมวิศวกรรมอากาศ	14	10	4	14	10	4	-	-	-	-	-	-	-	-	-	-	-
วิทยาลัยพยาบาลทหารอากาศ	56	-	56	-	-	-	56	-	56	-	-	-	56	-	-	-	-

ตารางที่ 19 (ต่อ) จำนวนผู้เข้าใหม่ของการศึกษาเฉพาะทาง จำแนกตามระดับการศึกษาและหน่วยงาน ปี 2559

หน่วยงาน	รวม			ระดับมัธยมศึกษาตอนปลาย			ระดับอุดมศึกษา						ประกาศนียบัตร (เทียบวุฒิมัธยมศึกษาไม่ได้)				
	รวม	ชาย		รวม	ชาย		รวม	เทียบเท่า		ปริญญาตรี		สูงกว่าปริญญาตรี		รวม	ชาย		
		หญิง	ชาย		หญิง	ชาย		หญิง	ชาย	หญิง	ชาย	หญิง	ชาย		หญิง		
สำนักงานตำรวจแห่งชาติ สำนักงานยุติธรรม	5,548	5,283	265	-	-	-	469	276	193	-	-	227	138	55	5,079	5,007	72
กองบัญชาการศึกษา	5,000	5,000	-	-	-	-	-	-	-	-	-	-	-	-	5,000	5,000	-
ศูนย์ฝึกอบรมตำรวจกลาง	360	360	-	-	-	-	-	-	-	-	-	-	-	-	360	360	-
ศูนย์ฝึกอบรมตำรวจภูธร 1	400	400	-	-	-	-	-	-	-	-	-	-	-	-	400	400	-
ศูนย์ฝึกอบรมตำรวจภูธร 2	350	350	-	-	-	-	-	-	-	-	-	-	-	-	350	350	-
ศูนย์ฝึกอบรมตำรวจภูธร 3	500	500	-	-	-	-	-	-	-	-	-	-	-	-	500	500	-
ศูนย์ฝึกอบรมตำรวจภูธร 4	590	590	-	-	-	-	-	-	-	-	-	-	-	-	590	590	-
ศูนย์ฝึกอบรมตำรวจภูธร 5	300	300	-	-	-	-	-	-	-	-	-	-	-	-	300	300	-
ศูนย์ฝึกอบรมตำรวจภูธร 6	150	150	-	-	-	-	-	-	-	-	-	-	-	-	150	150	-
ศูนย์ฝึกอบรมตำรวจภูธร 7	250	250	-	-	-	-	-	-	-	-	-	-	-	-	250	250	-
ศูนย์ฝึกอบรมตำรวจภูธร 8	300	300	-	-	-	-	-	-	-	-	-	-	-	-	300	300	-
ศูนย์ปฏิบัติการตำรวจจังหวัดชายแดนภาคใต้	600	600	-	-	-	-	-	-	-	-	-	-	-	-	600	600	-
กก.1 บก.ภ.บ.เขตชด.	100	100	-	-	-	-	-	-	-	-	-	-	-	-	100	100	-
กก.2 บก.ภ.บ.เขตชด.	150	150	-	-	-	-	-	-	-	-	-	-	-	-	150	150	-
กก.3 บก.ภ.บ.เขตชด.	100	100	-	-	-	-	-	-	-	-	-	-	-	-	100	100	-
กก.4 บก.ภ.บ.เขตชด.	100	100	-	-	-	-	-	-	-	-	-	-	-	-	100	100	-
กก.5 บก.ภ.บ.เขตชด.	100	100	-	-	-	-	-	-	-	-	-	-	-	-	100	100	-
กก.6 บก.ภ.บ.เขตชด.	100	100	-	-	-	-	-	-	-	-	-	-	-	-	100	100	-
กก.7 บก.ภ.บ.เขตชด.	150	150	-	-	-	-	-	-	-	-	-	-	-	-	150	150	-
กก.8 บก.ภ.บ.เขตชด.	100	100	-	-	-	-	-	-	-	-	-	-	-	-	100	100	-
กก.9 บก.ภ.บ.เขตชด.	300	300	-	-	-	-	-	-	-	-	-	-	-	-	300	300	-
<b>โรงเรียนนายร้อยตำรวจ</b>	<b>401</b>	<b>276</b>	<b>125</b>	-	-	-	<b>401</b>	<b>276</b>	<b>125</b>	-	-	<b>227</b>	<b>70</b>	<b>55</b>	-	-	-
โรงเรียนนายร้อยตำรวจ	401	276	125	-	-	-	401	276	125	-	-	227	70	55	-	-	-
<b>สำนักงานแพทย์ใหญ่</b>	<b>147</b>	<b>7</b>	<b>140</b>	-	-	-	<b>68</b>	-	<b>68</b>	-	-	-	<b>68</b>	-	<b>79</b>	<b>7</b>	<b>72</b>
วิทยาลัยพยาบาลตำรวจ	147	7	140	-	-	-	68	-	68	-	-	-	68	-	79	7	72

ตารางที่ 19 (ต่อ) จำนวนผู้เข้าใหม่ของการศึกษาเฉพาะทาง จำแนกตามระดับการศึกษาและหน่วยงาน ปี 2559

หน่วยงาน	รวม			ระดับมัธยมศึกษาตอนปลาย			ระดับอุดมศึกษา						ประกาศนียบัตร (เทียบวุฒิมัธยมศึกษาไม่ได้)			
	รวม	ชาย	หญิง	รวม	ชาย	หญิง	รวม	อนุปริญญา/เทียบเท่า		ปริญญาตรี		สูงกว่าปริญญาตรี		รวม	ชาย	หญิง
								ชาย	หญิง	ชาย	หญิง	ชาย	หญิง			
	ชาย	หญิง	รวม	ชาย	หญิง	รวม	ชาย	หญิง	ชาย	หญิง	ชาย	หญิง	รวม	ชาย	หญิง	
กระทรวงมหาดไทย	55	-	55	55	-	55	-	-	-	-	-	-	-	-	-	-
การไฟฟ้าส่วนภูมิภาค	55	-	55	55	-	55	-	-	-	-	-	-	-	-	-	-
โรงเรียนช่างไฟฟ้าส่วนภูมิภาค	55	-	55	55	-	55	-	-	-	-	-	-	-	-	-	-
กระทรวงคมนาคม	1,000	749	251	-	-	1,000	749	251	301	43	440	197	8	11	-	-
กรมเจ้าท่า	200	200	-	-	-	200	200	-	-	200	-	-	-	-	-	-
ศูนย์ฝึกพาณิชย์นาวี	200	200	-	-	-	200	200	-	-	200	-	-	-	-	-	-
การรถไฟแห่งประเทศไทย	139	139	-	-	-	139	139	-	139	-	-	-	-	-	-	-
โรงเรียนวิศวกรรมรถไฟ	139	139	-	-	-	139	139	-	139	-	-	-	-	-	-	-
สถาบันการบินพลเรือน	661	410	251	-	-	661	410	251	162	43	240	197	8	11	-	-
สถาบันการบินพลเรือน	661	410	251	-	-	661	410	251	162	43	240	197	8	11	-	-
กระทรวงดิจิทัลเพื่อเศรษฐกิจและสังคม	233	118	115	-	-	-	-	-	-	-	-	-	-	-	233	118
กรมอุตุนิยมวิทยา	42	13	29	-	-	-	-	-	-	-	-	-	-	-	42	13
สถาบันอุทุนิยมวิทยา	42	13	29	-	-	-	-	-	-	-	-	-	-	-	42	13
บริษัท ไปรษณีย์ไทย จำกัด	191	105	86	-	-	-	-	-	-	-	-	-	-	-	191	105
โรงเรียนไปรษณีย์	191	105	86	-	-	-	-	-	-	-	-	-	-	-	191	105
กระทรวงสาธารณสุข	3,960	386	3,574	-	-	3,960	386	3,574	70	310	316	3,264	-	-	-	-
สำนักงานปลัดกระทรวงสาธารณสุข	3,960	386	3,574	-	-	3,960	386	3,574	70	310	316	3,264	-	-	-	-
สถาบันพระบรมราชชนก	3,960	386	3,574	-	-	3,960	386	3,574	70	310	316	3,264	-	-	-	-
สำนักบริหารโครงการผลิตแพทย์เพิ่ม*	-	-	-	-	-	-	-	-	-	-	-	-	-	-	-	-
กรุงเทพมหานคร	210	5	205	-	-	210	5	205	-	-	5	205	-	-	-	-
มหาวิทยาลัยวชิราวุธราช	210	5	205	-	-	210	5	205	-	-	5	205	-	-	-	-
คณะแพทยศาสตร์วชิรพยาบาล*	-	-	-	-	-	-	-	-	-	-	-	-	-	-	-	-
คณะพยาบาลศาสตร์เกื้อการุณย์	210	5	205	-	-	210	5	205	-	-	5	205	-	-	-	-
สภากาชาดไทย	207	11	196	-	-	207	11	196	-	-	11	196	-	-	-	-
สถาบันการพยาบาลศรีสวรินทิรา**	207	11	196	-	-	207	11	196	-	-	11	196	-	-	-	-
เนติบัณฑิตยสภา ในพระบรมราชูปถัมภ์	-	-	-	-	-	-	-	-	-	-	-	-	-	-	-	-
สำนักอบรมศึกษากฎหมายแห่งเนติบัณฑิตยสภา*	-	-	-	-	-	-	-	-	-	-	-	-	-	-	-	-

หมายเหตุ \*ไม่มีข้อมูล

\*\*ยกฐานะจากวิทยาลัยสภากาชาดไทยเป็นสถาบันการพยาบาลศรีสวรินทิรา สภากาชาดไทย เมื่อวันที่ 26 ธันวาคม พ.ศ. 2559

ตารางที่ 20 จำนวนผู้สำเร็จของการศึกษาระดับมัธยมศึกษาเฉพาะทาง จำนวนตามระดับการศึกษาและหน่วยงาน ปี 2559

หน่วยงาน	รวม			ระดับมัธยมศึกษาตอนปลาย			ระดับอุดมศึกษา						ประเภทนี้บัตร (เทียบวุฒิมหาวิทยาลัยไม่ได้)			
	รวม	ชาย	หญิง	รวม	ชาย	หญิง	รวม	อนุปริญญา/เทียบเท่า		ปริญญาตรี		สูงกว่าปริญญาตรี		รวม	ชาย	หญิง
								ชาย	หญิง	ชาย	หญิง	ชาย	หญิง			
รวมทั้งหมด	16,531	11,629	4,902	1,441	1,395	46	6,449	549	306	1,302	4,245	19	28	8,641	8,364	277
กระทรวงกลาโหม	5,574	5,216	358	1,392	1,346	46	843	208	-	415	220	-	-	3,339	3,247	92
กองบัญชาการกองทัพไทย	1,192	1,155	37	1,140	1,103	37	52	42	-	10	-	-	-	-	-	-
โรงเรียนเตรียมทหาร	591	591	-	591	591	-	-	-	-	-	-	-	-	-	-	-
โรงเรียนช่างฝีมือทหาร	549	512	37	549	512	37	-	-	-	-	-	-	-	-	-	-
โรงเรียนแผนที่	52	52	-	-	-	-	52	52	-	10	-	-	-	-	-	-
กองทัพบก	2,490	2,278	212	39	34	5	381	266	115	266	115	-	-	2,070	1,978	92
โรงเรียนนายร้อยพระจุลจอมเกล้า	198	198	-	-	-	-	198	198	-	198	-	-	-	-	-	-
โรงเรียนนาวิกทหารบก	1,972	1,972	-	-	-	-	-	-	-	-	-	-	-	1,972	1,972	-
โรงเรียนเตรียมทหารบก	39	34	5	39	34	5	-	-	-	-	-	-	-	-	-	-
วิทยาลัยแพทยศาสตร์พระมงกุฎเกล้า	105	66	39	-	-	-	105	66	39	66	39	-	-	-	-	-
วิทยาลัยพยาบาลกองทัพบก	176	8	168	-	-	-	78	2	76	2	76	-	-	98	6	92
กองทัพเรือ	1,499	1,435	64	64	60	4	166	106	60	68	60	-	-	1,269	1,269	-
โรงเรียนนายเรือ	68	68	-	-	-	-	68	68	-	68	-	-	-	-	-	-
โรงเรียนชุมพลทหารเรือ	858	858	-	-	-	-	-	-	-	-	-	-	-	858	858	-
โรงเรียนสื่อสารและเทคโนโลยีสารสนเทศ	87	87	-	-	-	-	-	-	-	-	-	-	-	87	87	-
โรงเรียนการขนส่งทหารเรือ	49	49	-	-	-	-	-	-	-	-	-	-	-	49	49	-
โรงเรียนพลอากาศ	28	28	-	-	-	-	-	-	-	-	-	-	-	28	28	-
โรงเรียนอิเล็กทรอนิกส์	90	90	-	-	-	-	-	-	-	-	-	-	-	90	90	-
โรงเรียนทหารนาวิกโยธิน	157	157	-	-	-	-	-	-	-	-	-	-	-	157	157	-
โรงเรียนช่างกรมอุทกทหารเรือ	49	49	-	49	49	-	-	-	-	-	-	-	-	-	-	-
โรงเรียนเตรียมทหารเรือ	15	11	4	15	11	4	-	-	-	-	-	-	-	-	-	-
วิทยาลัยพยาบาลกองทัพเรือ	60	-	60	-	-	-	60	-	60	-	60	-	-	-	-	-
โรงเรียนนาวิกเวชกิจ	38	38	-	-	-	-	38	38	-	38	-	-	-	-	-	-
กองทัพอากาศ	393	348	45	149	149	-	244	199	45	71	45	-	-	-	-	-
โรงเรียนนายเรืออากาศ	71	71	-	-	-	-	71	71	-	71	-	-	-	-	-	-
โรงเรียนจนาอากาศ	263	263	-	135	135	-	128	128	-	128	-	-	-	-	-	-
โรงเรียนเตรียมทหารอากาศ	14	14	-	14	14	-	-	-	-	-	-	-	-	-	-	-
วิทยาลัยพยาบาลทหารอากาศ	45	-	45	-	-	-	45	-	45	-	45	-	-	-	-	-

ตารางที่ 20 (ต่อ) จำนวนผู้สำเร็จของการศึกษาเฉพาะทาง จำนวนตามระดับการศึกษาและหน่วยงาน ปี 2559

หน่วยงาน	รวม		ระดับมัธยมศึกษาตอนปลาย		ระดับอุดมศึกษา						ประกาศนียบัตร (เทียบวุฒิมหาวิทยาลัยไม่ได้)			
	รวม	หญิง	รวม	หญิง	รวม	อนุปริญญา/เทียบเท่า		ปริญญาตรี		สูงกว่าปริญญาตรี		รวม	หญิง	
						ชาย	หญิง	ชาย	หญิง	ชาย	หญิง			
สำนักงานตำรวจแห่งชาติ สำนักงานกฤษฎีกา	5,392	206	-	-	344	209	135	-	-	207	128	7	5,048	71
กองบัญชาการตำรวจ	4,970	-	-	-	-	-	-	-	-	-	-	-	4,970	-
ศูนย์ฝึกอบรมตำรวจกลาง	355	-	-	-	-	-	-	-	-	-	-	-	355	-
ศูนย์ฝึกอบรมตำรวจภูธร 1	400	-	-	-	-	-	-	-	-	-	-	-	400	-
ศูนย์ฝึกอบรมตำรวจภูธร 2	349	-	-	-	-	-	-	-	-	-	-	-	349	-
ศูนย์ฝึกอบรมตำรวจภูธร 3	494	-	-	-	-	-	-	-	-	-	-	-	494	-
ศูนย์ฝึกอบรมตำรวจภูธร 4	582	-	-	-	-	-	-	-	-	-	-	-	582	-
ศูนย์ฝึกอบรมตำรวจภูธร 5	298	-	-	-	-	-	-	-	-	-	-	-	298	-
ศูนย์ฝึกอบรมตำรวจภูธร 6	148	-	-	-	-	-	-	-	-	-	-	-	148	-
ศูนย์ฝึกอบรมตำรวจภูธร 7	249	-	-	-	-	-	-	-	-	-	-	-	249	-
ศูนย์ฝึกอบรมตำรวจภูธร 8	300	-	-	-	-	-	-	-	-	-	-	-	300	-
ศูนย์ปฏิบัติการตำรวจจังหวัดชายแดนภาคใต้	596	-	-	-	-	-	-	-	-	-	-	-	596	-
กก.1 บก.ภ.ฝ.บช.ตชด.	100	100	-	-	-	-	-	-	-	-	-	-	100	100
กก.2 บก.ภ.ฝ.บช.ตชด.	150	150	-	-	-	-	-	-	-	-	-	-	150	150
กก.3 บก.ภ.ฝ.บช.ตชด.	100	100	-	-	-	-	-	-	-	-	-	-	100	100
กก.4 บก.ภ.ฝ.บช.ตชด.	100	100	-	-	-	-	-	-	-	-	-	-	100	100
กก.5 บก.ภ.ฝ.บช.ตชด.	100	100	-	-	-	-	-	-	-	-	-	-	100	100
กก.6 บก.ภ.ฝ.บช.ตชด.	100	100	-	-	-	-	-	-	-	-	-	-	100	100
กก.7 บก.ภ.ฝ.บช.ตชด.	150	150	-	-	-	-	-	-	-	-	-	-	150	150
กก.8 บก.ภ.ฝ.บช.ตชด.	99	99	-	-	-	-	-	-	-	-	-	-	99	99
กก.9 บก.ภ.ฝ.บช.ตชด.	300	300	-	-	-	-	-	-	-	-	-	-	300	300
<b>โรงเรียนนายร้อยตำรวจ</b>	<b>280</b>	<b>73</b>	-	-	<b>280</b>	<b>207</b>	<b>73</b>	<b>73</b>	-	<b>205</b>	<b>66</b>	<b>2</b>	-	-
โรงเรียนนายร้อยตำรวจ	280	73	-	-	280	207	73	73	-	205	66	2	-	-
<b>สำนักงานแพทย์ใหญ่</b>	<b>142</b>	<b>9</b>	<b>133</b>	-	<b>64</b>	<b>2</b>	<b>62</b>	<b>2</b>	-	<b>2</b>	<b>62</b>	-	<b>78</b>	<b>71</b>
วิทยาลัยพยาบาลตำรวจ	142	9	133	-	64	2	62	2	-	2	62	-	78	71



ตารางที่ 20 (ต่อ) จำนวนผู้สำเร็จของการศึกษาเฉพาะทาง จำแนกตามระดับการศึกษาและหน่วยงาน ปี 2559

หน่วยงาน	รวม			ระดับมัธยมศึกษาตอนปลาย			ระดับอุดมศึกษา										ประกาศนียบัตร (เทียบวุฒิการศึกษาไม่ได้)	
	รวม	ชาย	หญิง	รวม	ชาย	หญิง	รวม	เทียบเท่า		ปริญญาตรี		สูงกว่าปริญญาตรี		รวม	ชาย	หญิง		
								ชาย	หญิง	ชาย	หญิง	ชาย	หญิง					
	ชาย	หญิง	รวม	ชาย	หญิง	รวม	ชาย	หญิง	ชาย	หญิง	ชาย	หญิง	ชาย	หญิง				
กระทรวงมหาดไทย	49	49	-	49	49	-	-	-	-	-	-	-	-	-	-	-	-	
การไฟฟ้าส่วนภูมิภาค	49	49	-	49	49	-	-	-	-	-	-	-	-	-	-	-	-	
โรงเรียนช่างการไฟฟ้าส่วนภูมิภาค	49	49	-	49	49	-	-	-	-	-	-	-	-	-	-	-	-	
กระทรวงคมนาคม	811	599	212	-	-	-	788	576	212	40	280	151	17	21	23	23	-	
กรมเจ้าท่า	141	141	-	-	-	-	118	118	-	-	118	-	-	-	23	23	-	
ศูนย์ฝึกพาณิชย์นาวี	141	141	-	-	-	-	118	118	-	-	118	-	-	23	23	-	-	
การรถไฟแห่งประเทศไทย	138	138	-	-	-	-	138	138	-	138	-	-	-	-	-	-	-	
โรงเรียนวิศวกรรมรถไฟ	138	138	-	-	-	-	138	138	-	138	-	-	-	-	-	-	-	
สถาบันการบินพลเรือน	532	320	212	-	-	-	532	320	212	40	162	151	17	21	-	-	-	
สถาบันการบินพลเรือน	532	320	212	-	-	-	532	320	212	40	162	151	17	21	-	-	-	
กระทรวงดิจิทัลเพื่อเศรษฐกิจและสังคม	231	117	114	-	-	-	-	-	-	-	-	-	-	231	117	114	-	
กรมอุตุนิยมวิทยา	40	12	28	-	-	-	-	-	-	-	-	-	-	40	12	28	-	
สถาบันอุทุนิยมวิทยา	40	12	28	-	-	-	-	-	-	-	-	-	-	40	12	28	-	
บริษัท ไปรษณีย์ไทย จำกัด	191	105	86	-	-	-	-	-	-	-	-	-	-	191	105	86	-	
โรงเรียนไปรษณีย์	191	105	86	-	-	-	-	-	-	-	-	-	-	191	105	86	-	
กระทรวงสาธารณสุข	4,097	447	3,650	-	-	-	4,097	447	3,650	62	385	3,384	-	-	-	-	-	
สำนักงานปลัดกระทรวงสาธารณสุข	4,097	447	3,650	-	-	-	4,097	447	3,650	62	385	3,384	-	-	-	-	-	
สถาบันพระบรมราชชนก	4,097	447	3,650	-	-	-	4,097	447	3,650	62	385	3,384	-	-	-	-	-	
สำนักบริหารโครงการรวมผลิตแพทย์เพิ่ม**	-	-	-	-	-	-	-	-	-	-	-	-	-	-	-	-	-	
กรุงเทพมหานคร	216	9	207	-	-	-	216	9	207	-	9	207	-	-	-	-	-	
มหาวิทยาลัยวมินทร์วิไลราช	216	9	207	-	-	-	216	9	207	-	9	207	-	-	-	-	-	
คณะแพทยศาสตร์ศิริราชพยาบาล*	-	-	-	-	-	-	-	-	-	-	-	-	-	-	-	-	-	
คณะพยาบาลศาสตร์เกื้อการุณย์	216	9	207	-	-	-	216	9	207	-	9	207	-	-	-	-	-	
สภากาชาดไทย	161	6	155	-	-	-	161	6	155	-	6	155	-	-	-	-	-	
สถาบันการพยาบาลศรีสวรินทิรา**	161	6	155	-	-	-	161	6	155	-	6	155	-	-	-	-	-	
เนติบัณฑิตยสภา ในพระบรมราชูปถัมภ์	-	-	-	-	-	-	-	-	-	-	-	-	-	-	-	-	-	
สำนักอบรมศึกษากฎหมายแห่งเนติบัณฑิตยสภา*	-	-	-	-	-	-	-	-	-	-	-	-	-	-	-	-	-	

หมายเหตุ \*ไม่ใช่อีเมล

\*\*ยกฐานะจากวิทยาลัยสภากาชาดไทยเป็นสถาบันการพยาบาลศรีสวรินทิรา สภากาชาดไทย เมื่อวันที่ 26 ธันวาคม พ.ศ. 2559

ตารางที่ 21 จำนวนครู-อาจารย์ของการศึกษาเฉพาะทาง จำแนกตามระดับการศึกษาและหน่วยงาน ปี 2559

หน่วยงาน	รวม		ต่ำกว่าปริญญาตรี		อนุปริญญา		ปริญญาตรี		ประกาศนียบัตรบัณฑิต		ปริญญาโท		ปริญญาเอก		อื่นๆ		
	รวม	ชาย	หญิง	ชาย	หญิง	ชาย	หญิง	ชาย	หญิง	ชาย	หญิง	ชาย	หญิง	ชาย	หญิง	ชาย	หญิง
<b>รวมทั้งหมด</b>	<b>6,587</b>	<b>3,527</b>	<b>3,060</b>	<b>674</b>	<b>41</b>	<b>18</b>	<b>2</b>	<b>1,217</b>	<b>589</b>	<b>12</b>	<b>1</b>	<b>1,155</b>	<b>1,762</b>	<b>444</b>	<b>662</b>	<b>7</b>	<b>3</b>
<b>กระทรวงกลาโหม</b>	<b>1,747</b>	<b>1,313</b>	<b>434</b>	<b>478</b>	<b>6</b>	<b>16</b>	-	<b>465</b>	<b>113</b>	<b>10</b>	-	<b>290</b>	<b>258</b>	<b>54</b>	<b>57</b>	-	-
กองบัญชาการกองทัพไทย	286	196	90	37	-	-	-	122	30	-	-	35	58	2	2	-	-
โรงเรียนเตรียมทหาร	132	62	70	4	-	-	-	40	19	-	-	18	50	-	1	-	-
โรงเรียนช่างฝีมือทหาร	114	106	8	31	-	-	-	67	5	-	-	8	3	-	-	-	-
โรงเรียนแผนที่	40	28	12	2	-	-	-	15	6	-	-	9	5	2	1	-	-
<b>กองทัพบก</b>	<b>403</b>	<b>240</b>	<b>163</b>	<b>43</b>	<b>2</b>	<b>10</b>	-	<b>57</b>	<b>9</b>	-	-	<b>116</b>	<b>118</b>	<b>14</b>	<b>34</b>	-	-
โรงเรียนนายร้อยพระจุลจอมเกล้า	140	80	60	-	-	-	-	2	-	-	-	68	51	10	9	-	-
โรงเรียนนายสิบทหารบก	100	94	6	39	2	10	-	42	2	-	-	2	2	1	-	-	-
โรงเรียนดุริยางค์ทหารบก	25	19	6	4	-	-	-	13	3	-	-	2	3	-	-	-	-
วิทยาลัยแพทยศาสตร์พระมงกุฎเกล้า	88	47	41	-	-	-	-	-	1	-	-	44	29	3	11	-	-
วิทยาลัยพยาบาลกองทัพบก	50	-	50	-	-	-	-	-	3	-	-	-	33	-	14	-	-
<b>กองทัพเรือ</b>	<b>849</b>	<b>724</b>	<b>125</b>	<b>373</b>	<b>4</b>	<b>6</b>	-	<b>239</b>	<b>61</b>	<b>10</b>	-	<b>78</b>	<b>42</b>	<b>18</b>	<b>18</b>	-	-
โรงเรียนนายเรือ	128	104	24	10	-	-	-	26	4	-	-	54	17	14	3	-	-
โรงเรียนชุมพลทหารเรือ	183	167	16	124	-	-	-	42	15	-	-	1	-	-	1	-	-
โรงเรียนสื่อสารและเทคนิคโปลิศาสสนเทศ	37	36	1	33	-	-	-	3	1	-	-	-	-	-	-	-	-
โรงเรียนการขนส่งทหารเรือ	53	50	3	27	-	-	-	23	3	-	-	-	-	-	-	-	-
โรงเรียนพลอากาศ	73	46	27	-	1	-	-	38	21	-	-	5	3	3	2	-	-
โรงเรียนอิเล็กทรอนิกส์	37	36	1	8	-	1	-	22	-	-	-	4	1	1	-	-	-
โรงเรียนทหารนาวิกโยธิน	46	45	1	41	-	-	-	4	1	-	-	-	-	-	-	-	-
โรงเรียนช่างกรมเรือทหารเรือ	156	152	4	108	-	5	-	25	4	10	-	4	-	-	-	-	-
โรงเรียนดุริยางค์ทหารเรือ	77	65	12	17	3	-	-	43	7	-	-	5	2	-	-	-	-
วิทยาลัยพยาบาลกองทัพเรือ	32	-	32	-	-	-	-	-	4	-	-	-	16	-	12	-	-
โรงเรียนนาวิกเวชกิจ	27	23	4	5	-	-	-	13	1	-	-	5	3	-	-	-	-
<b>กองทัพอากาศ</b>	<b>209</b>	<b>153</b>	<b>56</b>	<b>25</b>	-	-	-	<b>47</b>	<b>13</b>	-	-	<b>61</b>	<b>40</b>	<b>20</b>	<b>3</b>	-	-
โรงเรียนนายเรืออากาศ	88	73	15	-	-	-	-	3	-	-	-	50	14	20	1	-	-
โรงเรียนจ่าอากาศ	75	66	9	21	-	-	-	37	6	-	-	8	3	-	-	-	-
โรงเรียนดุริยางค์ทหารอากาศ	20	13	7	4	-	-	-	7	7	-	-	2	-	-	-	-	-
วิทยาลัยพยาบาลทหารอากาศ	26	1	25	-	-	-	-	-	-	-	-	1	23	-	2	-	-

ตารางที่ 21 (ต่อ) จำนวนครู-อาจารย์ของภาควิชาเฉพาะทาง จำแนกตามระดับการศึกษาและหน่วยงาน ปี 2559

หน่วยงาน	รวม		ต่ำกว่าปริญญาตรี		อนุปริญญา		ปริญญาตรี		ประกาศนียบัตรบัณฑิต		ปริญญาโท		ปริญญาเอก		อื่นๆ		
	รวม	ชาย	หญิง	ชาย	หญิง	ชาย	หญิง	ชาย	หญิง	ชาย	หญิง	ชาย	หญิง	ชาย	หญิง	ชาย	หญิง
	สำนักงานตำรวจแห่งชาติ สำนักงานกฤษฎีกา	1,726	1,290	436	180	6	2	2	483	121	-	1	497	243	126	62	2
กองบัญชาการตำรวจ	1,224	938	286	179	6	2	2	464	119	-	1	261	140	30	17	2	1
ศูนย์ฝึกอบรมตำรวจกลาง	64	39	25	-	-	-	-	29	17	-	-	10	8	-	-	-	-
ศูนย์ฝึกอบรมตำรวจภูธร 1	29	17	12	-	-	-	-	2	1	-	-	15	11	-	-	-	-
ศูนย์ฝึกอบรมตำรวจภูธร 2	151	106	45	21	1	-	-	46	27	-	-	36	16	3	1	-	-
ศูนย์ฝึกอบรมตำรวจภูธร 3	14	8	6	-	-	-	-	4	2	-	1	4	3	-	-	-	-
ศูนย์ฝึกอบรมตำรวจภูธร 4	20	15	5	-	-	-	-	8	2	-	-	7	3	-	-	-	-
ศูนย์ฝึกอบรมตำรวจภูธร 5	18	9	9	-	-	-	-	2	4	-	-	5	4	2	1	-	-
ศูนย์ฝึกอบรมตำรวจภูธร 6	56	36	20	-	-	-	-	17	7	-	-	15	13	4	-	-	-
ศูนย์ฝึกอบรมตำรวจภูธร 7	57	41	16	-	-	-	-	25	-	-	-	13	14	1	1	2	1
ศูนย์ฝึกอบรมตำรวจภูธร 8	17	13	4	-	-	-	-	-	-	-	-	13	4	-	-	-	-
ศูนย์ปฏิบัติการตำรวจจังหวัดชายแดนภาคใต้	92	62	30	15	4	2	2	34	12	-	-	10	11	1	1	-	-
กก.1 บก.ภ.ส.บช.ตชด.	42	39	3	11	-	-	-	25	1	-	-	2	1	1	1	-	-
กก.2 บก.ภ.ส.บช.ตชด.	47	41	6	20	-	-	-	16	2	-	-	4	4	1	-	-	-
กก.3 บก.ภ.ส.บช.ตชด.	77	66	11	9	-	-	-	37	5	-	-	18	5	2	1	-	-
กก.4 บก.ภ.ส.บช.ตชด.	128	97	31	33	-	-	-	35	17	-	-	24	10	5	4	-	-
กก.5 บก.ภ.ส.บช.ตชด.	211	191	20	34	-	-	-	114	19	-	-	39	1	4	-	-	-
กก.6 บก.ภ.ส.บช.ตชด.	50	32	18	6	-	-	-	11	-	-	-	11	12	4	6	-	-
กก.7 บก.ภ.ส.บช.ตชด.	38	33	5	16	1	-	-	14	2	-	-	2	2	1	-	-	-
กก.8 บก.ภ.ส.บช.ตชด.	80	72	8	14	-	-	-	45	1	-	-	13	7	-	-	-	-
กก.9 บก.ภ.ส.บช.ตชด.	33	21	12	-	-	-	-	-	-	-	-	20	11	1	1	-	-
โรงเรียนนายร้อยตำรวจ	457	350	107	1	-	-	-	19	2	-	-	234	70	96	35	-	-
โรงเรียนนายร้อยตำรวจ	457	350	107	1	-	-	-	19	2	-	-	234	70	96	35	-	-
สำนักงานแพทย์ใหญ่	45	2	43	-	-	-	-	-	-	-	-	2	33	-	10	-	-
วิทยาลัยพยาบาลตำรวจ	45	2	43	-	-	-	-	-	-	-	-	2	33	-	10	-	-

ตารางที่ 21 (ต่อ) จำนวนครู-อาจารย์ของจัดการศึกษาเฉพาะทาง จำแนกตามระดับการศึกษาและหน่วยงาน ปี 2559

หน่วยงาน	รวม		ต่ำกว่าปริญญาตรี		อปุริญญา		ปริญญาตรี		ประกาศนียบัตรบัณฑิต		ปริญญาโท		ปริญญาเอก		อื่นๆ		
	รวม	ชาย	หญิง	ชาย	หญิง	ชาย	หญิง	ชาย	หญิง	ชาย	หญิง	ชาย	หญิง	ชาย	หญิง	ชาย	หญิง
กระทรวงมหาดไทย	58	42	16	-	-	-	31	6	-	-	8	9	-	1	3	-	-
การไฟฟ้าส่วนภูมิภาค	58	42	16	-	-	-	31	6	-	-	8	9	-	1	3	-	-
โรงเรียนช่าง่างไฟฟ้าส่วนภูมิภาค	58	42	16	-	-	-	31	6	-	-	8	9	-	1	3	-	-
กระทรวงคมนาคม	252	200	52	2	1	-	82	7	2	-	97	36	17	8	-	-	-
กรมเจ้าท่า	91	71	20	-	-	-	27	2	2	-	34	16	8	2	-	-	-
ศูนย์ฝึกพาณิชย์นาวี	91	71	20	-	-	-	27	2	2	-	34	16	8	2	-	-	-
การรถไฟแห่งประเทศไทย	60	52	8	-	-	-	40	3	-	-	12	5	-	-	-	-	-
โรงเรียนวิศวกรรมรถไฟ	60	52	8	-	-	-	40	3	-	-	12	5	-	-	-	-	-
สถาบันการบินพลเรือน	101	77	24	2	1	-	15	2	-	-	51	15	9	6	-	-	-
โรงเรียนการบินพลเรือน	101	77	24	2	1	-	15	2	-	-	51	15	9	6	-	-	-
กระทรวงดิจิทัลเพื่อเศรษฐกิจและสังคม	81	52	29	1	-	-	39	20	-	-	9	9	3	-	-	-	-
กรมอุตุนิยมวิทยา	68	41	27	-	-	-	31	18	-	-	7	9	3	-	-	-	-
สถาบันอุตุนิยมวิทยา	68	41	27	-	-	-	31	18	-	-	7	9	3	-	-	-	-
บริษัท ไปรษณีย์ไทย จำกัด	13	11	2	1	-	-	8	2	-	-	2	-	-	-	-	-	-
โรงเรียนการไปรษณีย์	13	11	2	1	-	-	8	2	-	-	2	-	-	-	-	-	-
กระทรวงสาธารณสุข	2,166	437	1,729	13	28	-	116	319	-	-	220	1,067	86	313	2	2	-
สำนักงานปลัดกระทรวงสาธารณสุข	2,166	437	1,729	13	28	-	116	319	-	-	220	1,067	86	313	2	2	-
สถาบันพระบรมราชชนก	2,166	437	1,729	13	28	-	116	319	-	-	220	1,067	86	313	2	2	-
สำนักงานบริหารโครงการร่วมผลิตแพทย์เพิ่มฯ*	-	-	-	-	-	-	-	-	-	-	-	-	-	-	-	-	-
กรุงเทพมหานคร	372	139	233	-	-	-	-	-	-	-	6	72	133	161	-	-	-
มหาวิทยาลัยวชิราวุธราช	372	139	233	-	-	-	-	-	-	-	6	72	133	161	-	-	-
คณะแพทยศาสตร์ศิริราชพยาบาล	251	125	126	-	-	-	-	-	-	-	-	-	125	126	-	-	-
คณะพยาบาลศาสตร์เกื้อการุณย์	121	14	107	-	-	-	-	-	-	-	6	72	8	35	-	-	-
สภากาชาดไทย	185	54	131	-	-	-	1	3	-	-	28	68	25	60	-	-	-
สถาบันการพยาบาลศรีสวรินทิรา**	185	54	131	-	-	-	1	3	-	-	28	68	25	60	-	-	-
เนติบัณฑิตยสภา ไบพระบรมราชูปถัมภ์	-	-	-	-	-	-	-	-	-	-	-	-	-	-	-	-	-
สำนักงานบรรณศึกษากฎหมายและเทคโนโลยีศึกษา*	-	-	-	-	-	-	-	-	-	-	-	-	-	-	-	-	-

หมายเหตุ \*ไม่มีข้อมูล

\*\*ยกฐานะจากวิทยาลัยสภากาชาดไทยเป็นสถาบันการพยาบาลศรีสวรินทิรา สภากาชาดไทย เมื่อวันที่ 26 ธันวาคม พ.ศ. 2559



ภาคผนวก



**รายชื่อผู้แทนหน่วยงานการศึกษาเฉพาะทางที่พิจารณาและให้การรับรองข้อมูล  
การประชุมเชิงปฏิบัติการ เรื่อง การพัฒนาเครือข่ายข้อมูลการศึกษาเฉพาะทาง  
ระหว่างวันที่ 23-25 สิงหาคม 2560  
ณ ชลพฤกษ์ รีสอร์ท จังหวัดนครนายก**

**คณะผู้แทนหน่วยงานการศึกษาเฉพาะทางที่พิจารณาและให้การรับรองข้อมูล**

1. พันเอก นิรันดร น่วมรัมย์	กรมยุทธศึกษาทหารบก
2. พันตรีหญิง ศิริภรณ์ ไชยศรีหา	กรมยุทธศึกษาทหารบก
3. พันเอก ชนุตร์พันธ์ วชรภรณ์พินทุ์	โรงเรียนเตรียมทหาร
4. นาวาอากาศเอก วิพล สุขวิสัย	โรงเรียนเตรียมทหาร
5. ร้อยโทหญิง สุภาณี กลั่นเอี่ยม	โรงเรียนเตรียมทหาร
6. พันเอก อีรวัดน์ วุฒิพรพงษ์	โรงเรียนช่างฝีมือทหาร
7. พันโท มีนาวัดน์ ช่างกลิ่น	โรงเรียนแผนที่
8. ร้อยเอก นพคุณ ขวาลสันตติ	โรงเรียนแผนที่
9. พันเอก ทองคำ ชุมพล	โรงเรียนนายร้อยพระจุลจอมเกล้า
10. พันโท บุคดี พรหมชน	โรงเรียนนายร้อยพระจุลจอมเกล้า
11. พันเอก ป้อง คำอาจ	โรงเรียนนายร้อยพระจุลจอมเกล้า
12. พันตรี ดนัย ดวงภุมเมศร์	โรงเรียนนายสิบทหารบก
13. พันตรี สมศิลป์ อมคัม	โรงเรียนนายสิบทหารบก
14. ร้อยเอก หิรัญ บุญชื่น	โรงเรียนดุริยางค์ทหารบก
15. จำสับเอก สุรักษ์ หนูพวงร้อย	โรงเรียนดุริยางค์ทหารบก
16. พันเอกหญิง ระวีวรรณ เอกสิทธิ์	วิทยาลัยแพทยศาสตร์พระมงกุฎเกล้า
17. ว่าที่ ร้อยตรี พรภัทรา จันทฉายา	วิทยาลัยแพทยศาสตร์พระมงกุฎเกล้า
18. สิบโท วีรยุทธ เทียมสิงห์	วิทยาลัยพยาบาลกองทัพบก
19. นาวาเอก ผศ. กอบเกียรติ สุกรมณี	โรงเรียนนายเรือ
20. นาวาตรี ภาคคม ดิษฐาพร	โรงเรียนชุมพลทหารเรือ
21. ร้อยตรี ทวีศักดิ์ สุขสกุล	โรงเรียนชุมพลทหารเรือ
22. นาวาโท เอกลักษณ์ ปานสอน	โรงเรียนสื่อสารทหารเรือ
23. นาวาตรี ไพรวรรณ คุ่มครอง	โรงเรียนการขนส่งทหารเรือ
24. เรือเอก ภาณุเมธ กันภัย	โรงเรียนการขนส่งทหารเรือ
25. ร้อยตรี บุชย์เทียม ชัยนาม	โรงเรียนพลาธิการ
26. นาวาเอก ปรัชญา ฮวดปากน้ำ	โรงเรียนอิเล็กทรอนิกส์
27. ว่าที่ ร้อยตรี วินัย ศิริโชติ	โรงเรียนอิเล็กทรอนิกส์
28. นาวาโท สุรงค์ ศรีเผือก	โรงเรียนทหารนาวิกโยธิน
29. เรือตรี กันตินันท์ ภิญญูปราณีชัย	โรงเรียนทหารนาวิกโยธิน



30. นาวาโท กฤษณีย์ ทองดอนหัน	โรงเรียนช่างกรรมอุตสาหกรรมเรือ
31. นาวาตรี สุธี บุรณะเสถียร	โรงเรียนช่างกรรมอุตสาหกรรมเรือ
32. เรือโทหญิง อรรวรรณ ผลละสิริ	โรงเรียนดุริยางค์ทหารเรือ
33. เรือโท อัศวิน อิงโพธิ์ชัย	โรงเรียนดุริยางค์ทหารเรือ
34. นาวาโท กิตติ พงษ์ประดิษฐ์	โรงเรียนนาวิกเวชกิจ
35. นาวาโทหญิง คณาลักษณ์ ดลเสมอ	วิทยาลัยพยาบาลกองทัพเรือ
36. นาวาโทหญิง ขวัญตา พลับทอง	วิทยาลัยพยาบาลกองทัพเรือ
37. นาวาอากาศเอก เกียรติกุล พูนเสมอ	โรงเรียนนายเรืออากาศนวมินทกษัตริยาธิราช
38. เรืออากาศตรี ธนาศักดิ์ ภูมิชัย	โรงเรียนนายเรืออากาศนวมินทกษัตริยาธิราช
39. เรืออากาศโท ณรงค์สิทธิ์ ผ่านสันเทียะ	โรงเรียนจ่าอากาศ
40. เรืออากาศตรี รัตนภาพ ทวีศักดิ์	โรงเรียนจ่าอากาศ
41. เรืออากาศโท ฉัตรชัย สุขนิยม	โรงเรียนดุริยางค์ทหารอากาศ
42. เรืออากาศโท สรวุฒิ ผลาชีวะ	โรงเรียนดุริยางค์ทหารอากาศ
43. นาวาอากาศเอกหญิง เจียงคำ กังวล	วิทยาลัยพยาบาลทหารอากาศ
44. นาวาอากาศโทหญิง สุกฤตา มีตาทิพัทธ์	วิทยาลัยพยาบาลทหารอากาศ
45. พันตำรวจเอก ณรงค์ศักดิ์ เจริญวงษ์	กองบัญชาการศึกษาศึกษา สำนักงานตำรวจแห่งชาติ
46. พันตำรวจโท สมศักดิ์ อิจริยา	กองบัญชาการศึกษาศึกษา สำนักงานตำรวจแห่งชาติ
47. พันตำรวจโทหญิง นียดา ชุนเกษา ชุนณรงค์	โรงเรียนนายร้อยตำรวจ
48. พันตำรวจโทหญิง สุรีย์รัตน์ ทศวงศ์ชาย	โรงเรียนนายร้อยตำรวจ
49. พันตำรวจโทหญิง จินตนา นิ่มนวล	โรงเรียนนายร้อยตำรวจ
50. พันตำรวจเอกหญิง ดร.นงเยาว์ สมพิทยานุรักษ์	วิทยาลัยพยาบาลตำรวจ
51. พันตำรวจเอกหญิง พรพรรณ ภูสาหัส	วิทยาลัยพยาบาลตำรวจ
52. นายศิริ รังสิยางกุล	โรงเรียนช่างไฟฟ้าส่วนภูมิภาค
53. นางสาวยุวัน กมลเวชช	ศูนย์ฝึกพาณิชยน์าวี
54. ว่าที่ร้อยโท นที ศรีมะเกล้า	ศูนย์ฝึกพาณิชยน์าวี
55. นายถิรเดช มงคลศุภวาร	ศูนย์ฝึกอบรมการรถไฟ
56. นายกำธร ดีแท้	ศูนย์ฝึกอบรมการรถไฟ
57. นายฐิติวัฒน์ บุญญฤทธิ์	สถาบันการbinพลเรือน
58. นายสรวิชัย ภาสมบัติ	สถาบันการbinพลเรือน
59. นายโกษิต ติฐักดิ์เดช	โรงเรียนการไปรษณีย์
60. นางพรพิมล แสงดาว	สถาบันพระบรมราชชนก
61. นางธิติมา แก้วโพนยอ	สถาบันพระบรมราชชนก
62. นายสุกิจ ภูรัก	สำนักงานบริหารโครงการร่วมผลิตแพทย์เพิ่มเพื่อชาวชนบท
63. ผู้ช่วยศาสตราจารย์ ภาวิดา พุทธิพันธ์	สถาบันการพยาบาลศรีสวรินทิรา สภากาชาดไทย
64. ผู้ช่วยศาสตราจารย์ ดร.ชญาภรณ์ ติวาริ	สถาบันการพยาบาลศรีสวรินทิรา สภากาชาดไทย

## คณะผู้จัดทำ

### ที่ปรึกษา

ดร.ชัยพฤกษ์ เสรีรักษ์  
 ดร.ชัยยศ อิ่มสุวรรณ์  
 ดร.สมศักดิ์ ดลประสิทธิ์  
 นายกวิน เสือสกุล  
 นางสาวทวิพร บุญวานิช

เลขาธิการสภาการศึกษา  
 รองเลขาธิการสภาการศึกษา  
 รองเลขาธิการสภาการศึกษา  
 ผู้อำนวยการสำนักวิจัยและพัฒนาการศึกษา  
 ผู้อำนวยการกลุ่มพัฒนาระบบคลังข้อมูลทางการศึกษา  
 และพัฒนามนุษย์

### ผู้พิจารณารายงาน

นายกวิน เสือสกุล  
 นางสาวทวิพร บุญวานิช

ผู้อำนวยการสำนักวิจัยและพัฒนาการศึกษา  
 ผู้อำนวยการกลุ่มพัฒนาระบบคลังข้อมูลทางการศึกษา  
 และพัฒนามนุษย์

### ผู้ประมวลผล วิเคราะห์ และเขียนรายงาน

นายภาณุพงศ์ พนมวัน  
 นางสาวมณฑลทิ ทิมา

นักวิชาการศึกษาชำนาญการ  
 เจ้าพนักงานสถิติปฏิบัติงาน

### ผู้ประสานงานรวบรวมข้อมูล

นางสาวมณฑลทิ ทิมา  
 นางสาวศศิพัชญ์ วสุพงษ์ธนโชติ

เจ้าพนักงานสถิติปฏิบัติงาน  
 ผู้ช่วยนักวิชาการ

