



สำนักงานเลขาธิการสภาการศึกษา

# การศึกษาความต้องการกำลังคน ที่เชื่อมโยงกับภาคเศรษฐกิจ โดยยึดพื้นที่เป็นฐาน (Area-based) : รายจังหวัด



---

การศึกษาความต้องการกำลังคน  
ที่เชื่อมโยงกับภาคเศรษฐกิจโดยยึดพื้นที่เป็นฐาน  
[Area-based] : รายจังหวัด

---

---

## คำนำ

---

โครงการการศึกษาความต้องการกำลังคนที่เชื่อมโยงกับภาคเศรษฐกิจ โดยยึดพื้นที่เป็นฐาน (Area-based) เป็นโครงการศึกษาและวิเคราะห์ต่อยอด เพื่อให้เห็นความเชื่อมโยงด้านการเตรียมการพัฒนากำลังคน โดยใช้องค์ความรู้ ทั้งด้านการศึกษา เศรษฐศาสตร์ การตลาด และการคาดการณ์อนาคตในเชิง บูรณาการ ซึ่งจะช่วยให้การจัดการศึกษาและพัฒนากำลังคนได้ตรงเป้าหมาย และสอดคล้องกับการพัฒนาเศรษฐกิจของพื้นที่อื่นจะส่งผลให้เกิดการพัฒนาอย่างยั่งยืน

สำนักงานเลขาธิการสภาการศึกษา พิจารณาว่าผลการศึกษาวิจัยของโครงการ ดังกล่าวจะเป็นประโยชน์ต่อการพัฒนาการศึกษา จึงได้จัดพิมพ์รายงานซึ่งเป็นเอกสาร ชุด ๒ เล่ม ประกอบด้วย ๑) การศึกษาแนวโน้มความต้องการกำลังคนที่เชื่อมโยง ภาคเศรษฐกิจโดยยึดพื้นที่เป็นฐาน และ ๒) การศึกษาแนวโน้มความต้องการกำลังคน ที่เชื่อมโยงภาคเศรษฐกิจโดยยึดพื้นที่เป็นฐานรายจังหวัด เพื่อเผยแพร่ให้หน่วยงาน ทางการศึกษา หน่วยงานที่เกี่ยวข้อง และผู้สนใจทั่วไปนำไปใช้ประโยชน์

สำนักงานเลขาธิการสภาการศึกษา ขอขอบคุณคณะเศรษฐศาสตร์ มหาวิทยาลัย ธรรมศาสตร์ โดย ผศ.ดร.เกียรติอนันต์ ล้วนแก้ว และคณะ ที่ได้ดำเนินการศึกษาวิจัย จนประสบความสำเร็จตามเป้าหมาย และขอขอบคุณผู้ทรงคุณวุฒิทุกท่านที่กรุณา ให้ข้อคิดเห็นและข้อเสนอแนะที่เป็นประโยชน์เพื่อปรับปรุงรายงานการศึกษาวิจัย ให้มีความสมบูรณ์ยิ่งขึ้น



ดร.อำนาจ วิทยานุกูวดี  
เลขาธิการสภาการศึกษา

---

## คำชี้แจงของผู้วิจัย

---

ในการดำเนินโครงการการศึกษาความต้องการกำลังคนที่เชื่อมโยงกับภาคเศรษฐกิจโดยยึดพื้นที่เป็นฐาน (Area-based) ทางคณะผู้วิจัยใคร่ขอขอบคุณคณะทำงานกำกับโครงการของสำนักงานเลขาธิการสภาการศึกษาที่ให้คำแนะนำ และข้อคิดเห็นที่เป็นประโยชน์ต่อการทำงาน นอกจากนี้แล้ว ทางคณะผู้วิจัยใคร่ขอแสดงความขอบคุณต่อตัวแทนของภาคส่วนที่เกี่ยวข้อง ที่ได้ร่วมให้ข้อคิดเห็นและคำแนะนำที่เป็นประโยชน์ต่อการศึกษาครั้งนี้ คณะผู้วิจัยหวังเป็นอย่างยิ่งว่า ผลการศึกษาที่ได้จะเป็นประโยชน์ต่อหน่วยงานที่เกี่ยวข้องทั้งในระดับประเทศ ระดับพื้นที่ รวมถึงผู้ที่สนใจศึกษาความต้องการกำลังคนที่ยึดพื้นที่เป็นฐาน

คณะผู้วิจัย

---

# สารบัญ

---

## ภาคที่ 1 ภาคเหนือ

• จังหวัดเชียงราย	12
• จังหวัดเชียงใหม่	18
• จังหวัดตาก	24
• จังหวัดน่าน	30
• จังหวัดพะเยา	36
• จังหวัดพิษณุโลก	42
• จังหวัดเพชรบูรณ์	48
• จังหวัดแพร่	54
• จังหวัดแม่ฮ่องสอน	60
• จังหวัดลำปาง	66
• จังหวัดลำพูน	72
• จังหวัดสุโขทัย	78
• จังหวัดอุตรดิตถ์	84

---

## ภาคที่ 2 ภาคตะวันออกเฉียงเหนือ

• จังหวัดกาฬสินธุ์	92
• จังหวัดขอนแก่น	98
• จังหวัดชัยภูมิ	104
• จังหวัดนครพนม	110
• จังหวัดนครราชสีมา	116
• จังหวัดบึงกาฬ	122
• จังหวัดบุรีรัมย์	128
• จังหวัดมหาสารคาม	134
• จังหวัดมุกดาหาร	140
• จังหวัดยโสธร	146
• จังหวัดร้อยเอ็ด	152
• จังหวัดเลย	158
• จังหวัดศรีสะเกษ	164
• จังหวัดสกลนคร	170
• จังหวัดสุรินทร์	176
• จังหวัดหนองคาย	182
• จังหวัดหนองบัวลำภู	188
• จังหวัดอำนาจเจริญ	194
• จังหวัดอุดรธานี	200
• จังหวัดอุบลราชธานี	206



## ภาคที่ 3 ภาคกลาง

• กรุงเทพมหานคร	214
• จังหวัดกาญจนบุรี	220
• จังหวัดชัยนาท	226
• จังหวัดนครปฐม	232
• จังหวัดนนทบุรี	238
• จังหวัดปทุมธานี	244
• จังหวัดประจวบคีรีขันธ์	250
• จังหวัดพระนครศรีอยุธยา	256
• จังหวัดเพชรบุรี	262
• จังหวัดราชบุรี	268
• จังหวัดลพบุรี	274
• จังหวัดสมุทรปราการ	280
• จังหวัดสมุทรสงคราม	286
• จังหวัดสมุทรสาคร	292
• จังหวัดสระบุรี	298
• จังหวัดสิงห์บุรี	304
• จังหวัดสุพรรณบุรี	310
• จังหวัดอ่างทอง	316
• จังหวัดกำแพงเพชร	322
• จังหวัดพิจิตร	328
• จังหวัดนครสวรรค์	334
• จังหวัดอุทัยธานี	340

---

## ภาคที่ 4 ภาคตะวันออก

• จังหวัดจันทบุรี	348
• จังหวัดฉะเชิงเทรา	354
• จังหวัดชลบุรี	360
• จังหวัดตราด	366
• จังหวัดนครนายก	372
• จังหวัดปราจีนบุรี	378
• จังหวัดระยอง	384
• จังหวัดสระแก้ว	390

## ภาคที่ 5 ภาคใต้

• จังหวัดกระบี่	398
• จังหวัดชุมพร	404
• จังหวัดตรัง	410
• จังหวัดนครศรีธรรมราช	416
• จังหวัดนราธิวาส	422
• จังหวัดปัตตานี	428
• จังหวัดพังงา	434
• จังหวัดพัทลุง	440
• จังหวัดภูเก็ต	446
• จังหวัดยะลา	452
• จังหวัดระนอง	458
• จังหวัดสงขลา	464
• จังหวัดสตูล	470
• จังหวัดสุราษฎร์ธานี	476

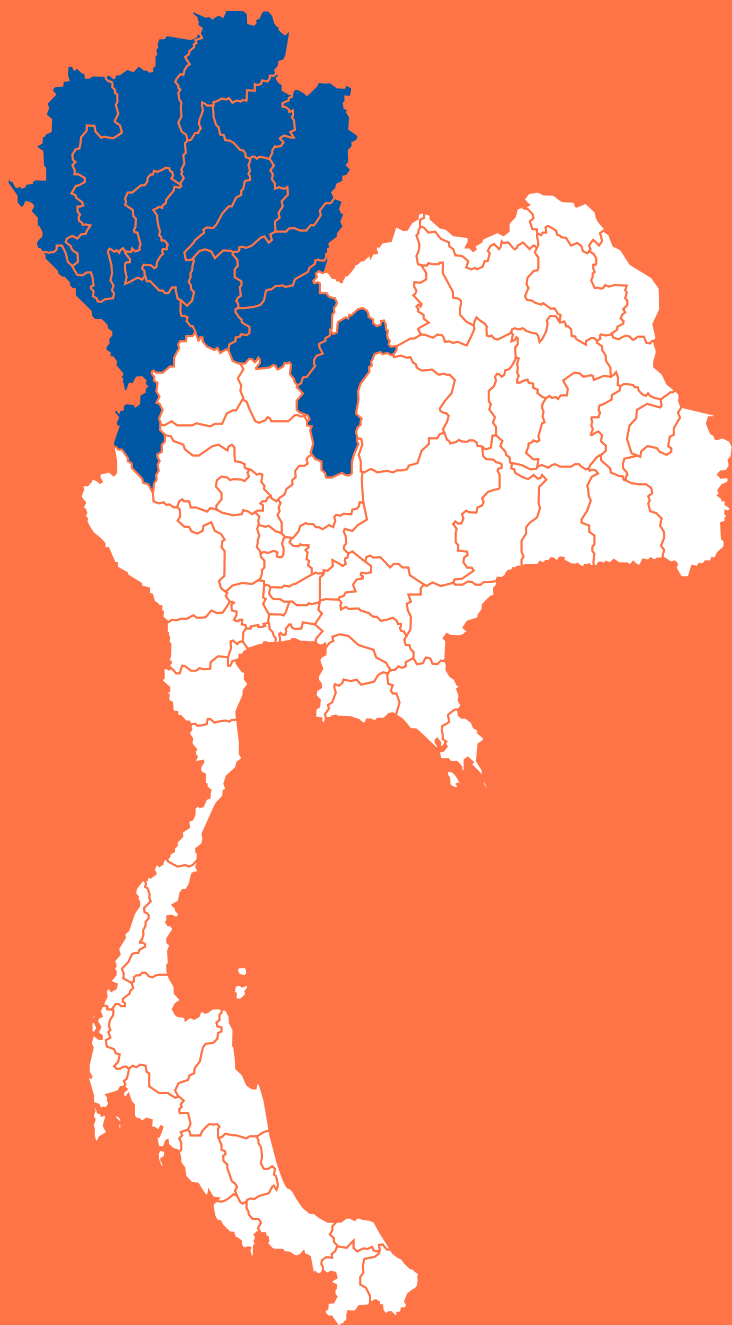

1

—

ภาคเหนือ

## เชียงใหม่

## 1. จำนวนประชากรในวัยทำงาน

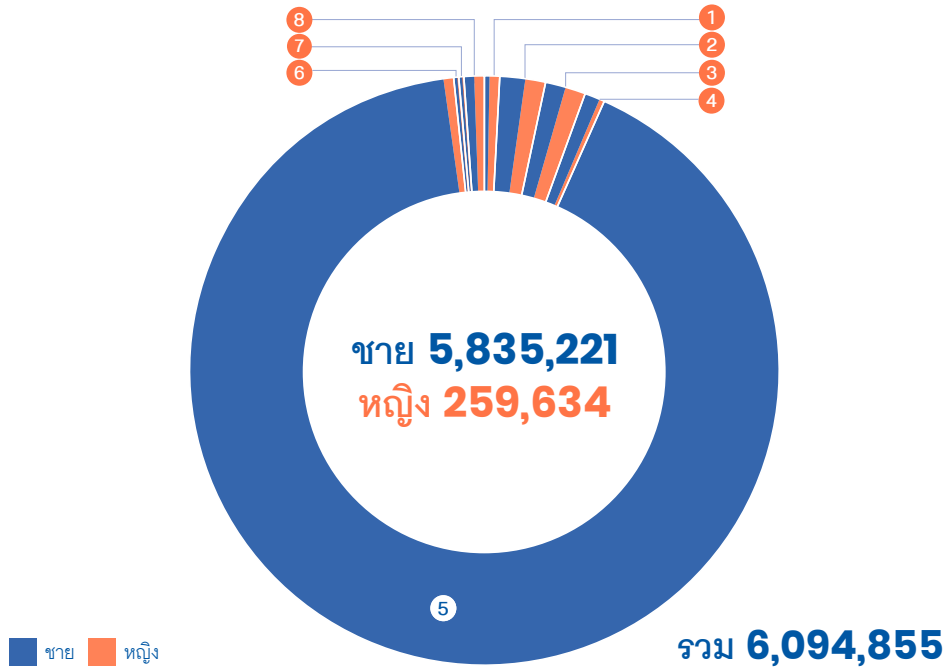

1 ไม่มีการศึกษา  
50,813

ชาย 19,385 คน  
หญิง 31,428 คน

5 มัธยมศึกษาตอนปลาย  
5,591,254

ชาย 5,555,693 คน  
หญิง 35,561 คน

2 ต่ำกว่าประถม  
156,545

ชาย 88,977 คน  
หญิง 67,568 คน

6 ปวช.  
9,941

ชาย 7,517 คน  
หญิง 2,424 คน

3 ประถม  
131,978

ชาย 77,227 คน  
หญิง 54,751 คน

7 ปวส.  
24,291

ชาย 15,684 คน  
หญิง 8,607 คน

4 มัธยมศึกษา  
78,422

ชาย 50,104 คน  
หญิง 28,318 คน

8 อุดมศึกษา  
51,611









ชาย 20,634 คน  
หญิง 30,977 คน

9 ไม่ทราบ  
159

ชาย 101 คน  
หญิง 58 คน

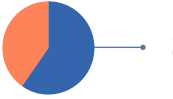
ภาพแสดงจำนวนประชากรในวัยทำงาน

## 2. จำนวนประชากรในวัยทำงานจำแนกตามอาชีพ

ผู้ปฏิบัติกฎหมายข้าราชการ ระดับอาวุโสและผู้จัดการ		<b>14,620</b>	ชาย 11,847 คน หญิง 2,773 คน
ผู้ประกอบวิชาชีพต่าง ๆ		<b>15,708</b>	ชาย 4,493 คน หญิง 11,215 คน
ผู้ประกอบวิชาชีพด้านเทคนิค สาขาต่าง ๆ และอาชีพที่เกี่ยวข้อง		<b>13,187</b>	ชาย 7,525 คน หญิง 5,662 คน
เสมียน		<b>15,852</b>	ชาย 4,804 คน หญิง 11,048 คน
พนักงานบริการและพนักงาน ในร้านค้าและตลาด		<b>121,459</b>	ชาย 45,881 คน หญิง 75,578 คน
ผู้ปฏิบัติงานที่มีฝีมือ ในด้านการเกษตรและการประมง		<b>278,201</b>	ชาย 166,801 คน หญิง 111,400 คน
ผู้ปฏิบัติงานด้านความสามารถ ทางฝีมือและธุรกิจการค้าที่เกี่ยวข้อง		<b>58,131</b>	ชาย 39,707 คน หญิง 18,424 คน
ผู้ปฏิบัติการโรงงานและเครื่องจักร และผู้ปฏิบัติงานด้านการประกอบการ		<b>19,553</b>	ชาย 15,232 คน หญิง 4,321 คน
อาชีพขั้นพื้นฐานต่าง ๆ ในด้านการขายและการให้บริการ		<b>58,117</b>	ชาย 38,904 คน หญิง 19,213 คน
คนงานซึ่งมิได้จำแนกไว้ในหมวดอื่น	-	-	ชาย - คน หญิง - คน

 ชาย  หญิง

ภาพแสดงจำนวนประชากรในวัยทำงานจำแนกตามอาชีพ

### 3. รายได้เฉลี่ยของประชากรจำแนกตามระดับการศึกษา

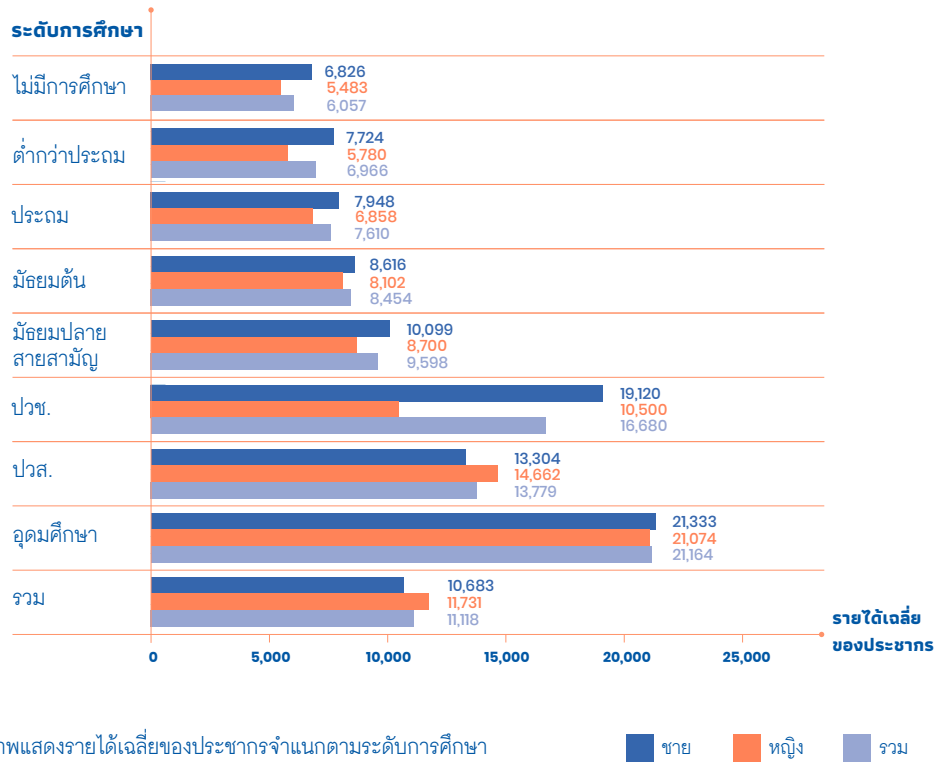

ภาพแสดงรายได้เฉลี่ยของประชากรจำแนกตามระดับการศึกษา

### 4. รายได้เฉลี่ยของประชากรจำแนกตามอุตสาหกรรม

อุตสาหกรรม	ชาย	หญิง	รวม
การทำเหมืองแร่เหมืองหิน	5,648	5,547	5,609
การผลิต	9,440	-	9,440
ไฟฟ้า ก๊าซ ไอน้ำ และระบบปรับอากาศ	28,531	-	28,531
การจัดหาน้ำ การจัดการ และการบำบัดน้ำเสีย ของเสียและสิ่งปฏิกูล	11,659	6,573	8,166

อุตสาหกรรม	ชาย	หญิง	รวม
การก่อสร้าง	10,355	10,723	10,514
การขายส่งและการขายปลีก การซ่อมยานยนต์ และจักรยานยนต์	10,917	11,851	11,058
การขนส่งและสถานที่เก็บสินค้า	9,518	7,285	7,925
กิจกรรมโรงแรมและอาหาร	10,000	15,000	11,622
ข้อมูลข่าวสารและการสื่อสาร	17,834	17,748	17,785
กิจการทางการเงินและการประกันภัย	8,014	6,107	7,029
กิจกรรมอสังหาริมทรัพย์	13,144	10,976	12,081
กิจกรรมทางวิชาชีพวิทยาศาสตร์และเทคโนโลยี	9,000	13,724	13,589
กิจกรรมการบริหารและการบริการสนับสนุน	14,392	13,121	13,963
การบริหารราชการ การป้องกันประเทศ และการประกันสังคมภาคบังคับ	29,390	23,366	25,623
การศึกษา	11,215	16,634	15,251
กิจกรรมด้านสุขภาพและงานสังคมสงเคราะห์	9,879	9,100	9,768
ศิลปะ ความบันเทิง และนันทนาการ	7,098	11,036	9,507
กิจกรรมบริการด้านอื่น ๆ	7,038	4,254	4,585
กิจกรรมการจ้างงานในครัวเรือนส่วนบุคคล	5,648	5,547	5,609
<b>รวม</b>	<b>10,815</b>	<b>11,938</b>	<b>11,272</b>

ตารางแสดงรายได้เฉลี่ยของประชากรจำแนกตามอุตสาหกรรม



## 5. โครงสร้างประชากรและอัตราการพึ่งพิง

Population by age and sex (Percent)

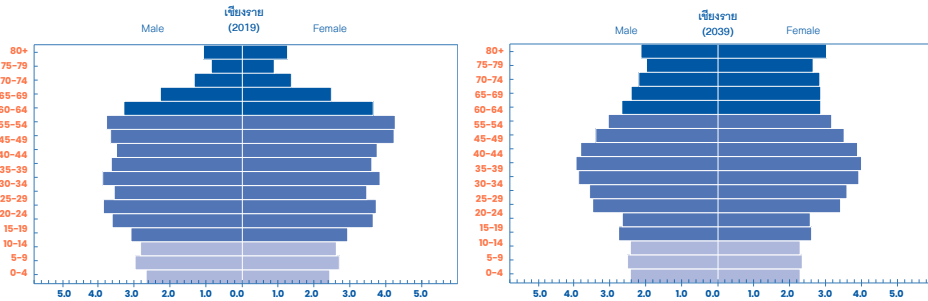

ภาพแสดงโครงสร้างประชากรตามช่วงอายุของประเทศไทย พ.ศ. 2562 (ค.ศ. 2019) และ พ.ศ. 2582 (ค.ศ. 2039)

ภาพแสดงผลการประมาณการโครงสร้างประชากรของจังหวัดเชียงรายในปี ค.ศ. 2039 เทียบกับโครงสร้างประชากรจริงปี ค.ศ. 2019 พบว่า ภายใน 20 ปี สัดส่วนโครงสร้างประชากรของจังหวัดเชียงรายเกิดการเปลี่ยนแปลง โดยกลุ่มอายุที่มีการเปลี่ยนแปลงอย่างเห็นได้ชัดคือกลุ่มอายุ 0-14 ปี และกลุ่มอายุ 15-29 ปี นั้นมีสัดส่วนโครงสร้างประชากรลดลง ในขณะที่สัดส่วนของผู้ที่มีอายุตั้งแต่ 60 ปีขึ้นไป มีสัดส่วนโครงสร้างประชากรที่เพิ่มขึ้น สะท้อนให้เห็นถึงการลดลงของสัดส่วนประชากรที่เป็นวัยทำงานตอนต้นนั้นควบคู่ไปกับการเพิ่มขึ้นของสัดส่วนประชากรสูงอายุ

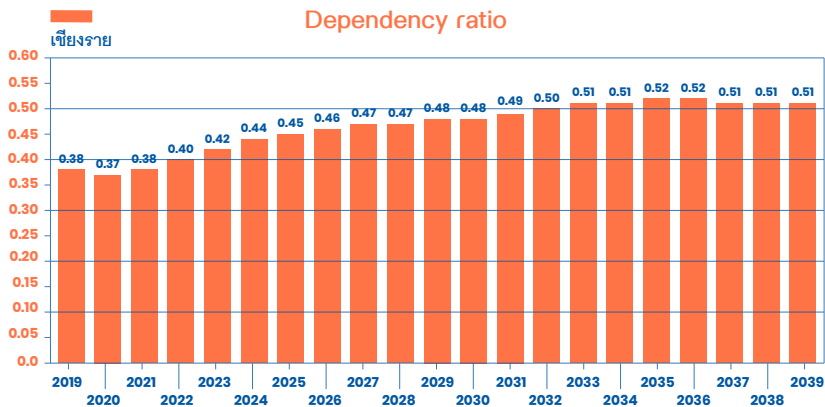

ภาพแสดงอัตราพึ่งพิงของประชากรของประเทศไทย พ.ศ. 2562 (ค.ศ. 2019) และ พ.ศ. 2582 (ค.ศ. 2039)

ภาพแสดงอัตราการพึ่งพิงของประชากรในจังหวัดเชียงรายในช่วง 20 ปีข้างหน้า พบว่า อัตราการพึ่งพิงในปี ค.ศ. 2019 เท่ากับ 0.38 และในช่วง 20 ปีข้างหน้า มีแนวโน้มที่อัตราการพึ่งพิงจะเพิ่มสูงขึ้นอย่างต่อเนื่อง ซึ่งในปี ค.ศ. 2039 จะมีอัตราการพึ่งพิงเพิ่มขึ้นเป็น 0.51 หรือมีอัตราการขยายตัวเพิ่มขึ้นร้อยละ 34.21

## 6. การประเมินศักยภาพของภาคเศรษฐกิจโดยใช้ BCG

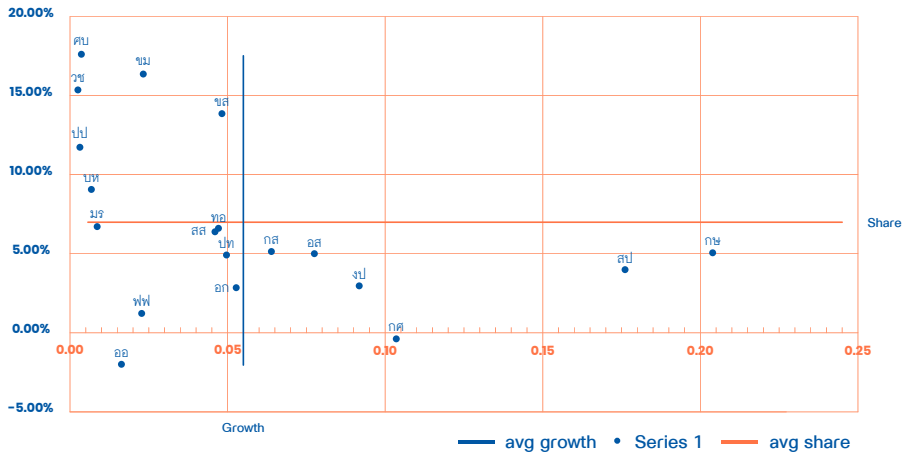

ภาพการประเมินศักยภาพของภาคเศรษฐกิจโดยใช้ BCG

## 7. การประเมินภาคการจ้างงานโดยใช้ BCG

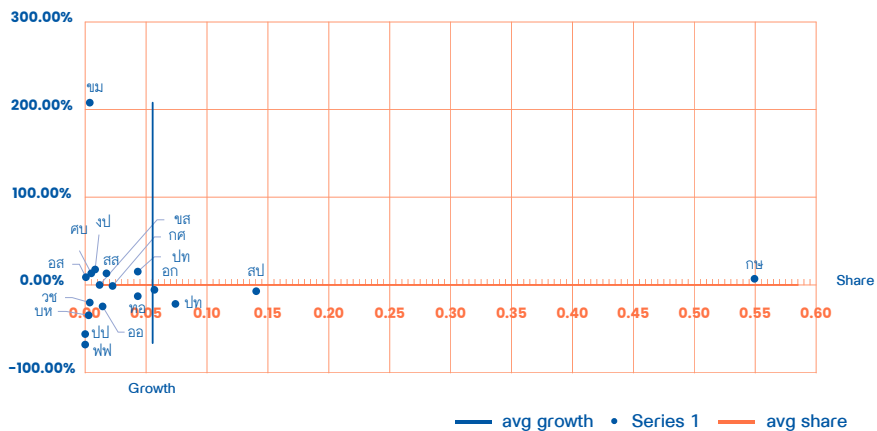

ภาพการประเมินภาคการจ้างงานโดยใช้ BCG

## เชียงใหม่

## 1. จำนวนประชากรในวัยทำงาน

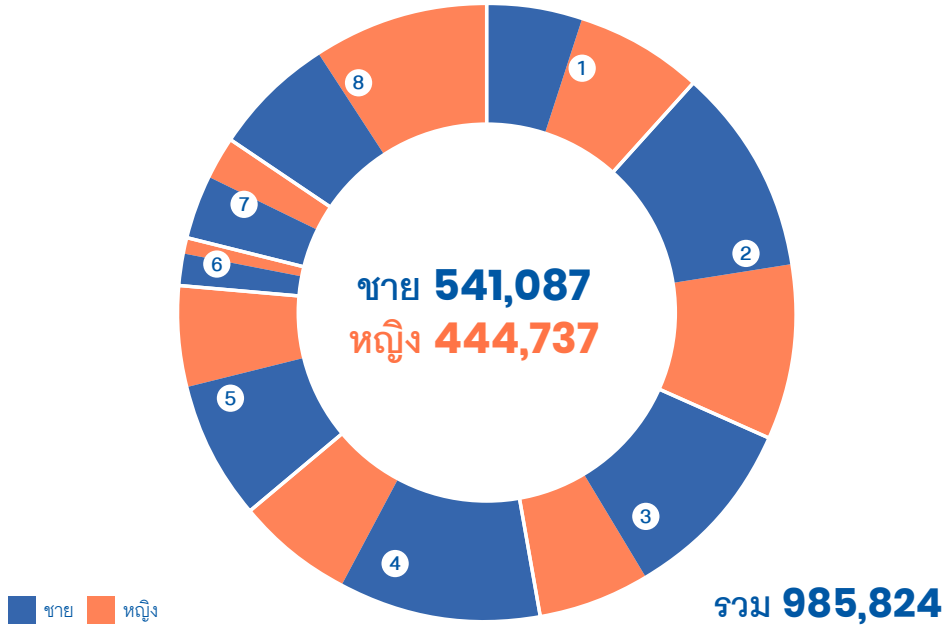

1 ไม่มีการศึกษา  
**117,198**

ชาย 51,003 คน  
หญิง 66,195 คน

5 มัธยมปลายสายสามัญ  
**122,629**

ชาย 71,921 คน  
หญิง 50,708 คน

2 ต่ำกว่าประถม  
**195,751**

ชาย 106,014 คน  
หญิง 89,737 คน

6 ปวช.  
**25,600**

ชาย 16,095 คน  
หญิง 9,505 คน

3 ประถม  
**153,115**

ชาย 96,321 คน  
หญิง 56,794 คน

7 ปวส.  
**54,408**

ชาย 32,553 คน  
หญิง 21,855 คน

4 มัธยมต้น  
**164,892**









ชาย 103,750 คน  
หญิง 61,142 คน

8 อุดมศึกษา  
**152,231**

ชาย 63,430 คน  
หญิง 88,801 คน

ภาพแสดงจำนวนประชากรในวัยทำงาน

## 2. จำนวนประชากรในวัยทำงานจำแนกตามอาชีพ

ผู้ปฏิบัติกฎหมายข้าราชการ ระดับอาวุโสและผู้จัดการ	 <b>14,586</b>	ชาย 10,975 คน หญิง 3,611 คน
ผู้ประกอบวิชาชีพต่าง ๆ	 <b>43,514</b>	ชาย 8,820 คน หญิง 34,694 คน
ผู้ประกอบวิชาชีพด้านเทคนิค สาขาต่าง ๆ และอาชีพที่เกี่ยวข้อง	 <b>40,027</b>	ชาย 14,849 คน หญิง 25,178 คน
เสมียน	 <b>36,537</b>	ชาย 16,019 คน หญิง 20,518 คน
พนักงานบริการและพนักงาน ในร้านค้าและตลาด	 <b>190,494</b>	ชาย 72,527 คน หญิง 117,967 คน
ผู้ปฏิบัติงานที่มีฝีมือ ในด้านการเกษตรและการประมง	 <b>356,457</b>	ชาย 216,921 คน หญิง 139,536 คน
ผู้ปฏิบัติงานด้านความสามารถ ทางฝีมือและธุรกิจการค้าที่เกี่ยวข้อง	 <b>131,384</b>	ชาย 98,111 คน หญิง 33,273 คน
ผู้ปฏิบัติการโรงงานและเครื่องจักร และผู้ปฏิบัติงานด้านการประกอบการ	 <b>49,318</b>	ชาย 37,902 คน หญิง 11,416 คน
อาชีพขั้นพื้นฐานต่าง ๆ ในด้านการขายและการให้บริการ	 <b>123,510</b>	ชาย 64,965 คน หญิง 58,545 คน
คนงานซึ่งมิได้จำแนกไว้ในหมวดอื่น	-	ชาย - คน หญิง - คน

 ชาย  หญิง

ภาพแสดงจำนวนประชากรในวัยทำงานจำแนกตามอาชีพ

### 3. รายได้เฉลี่ยของประชากรจำแนกตามระดับการศึกษา

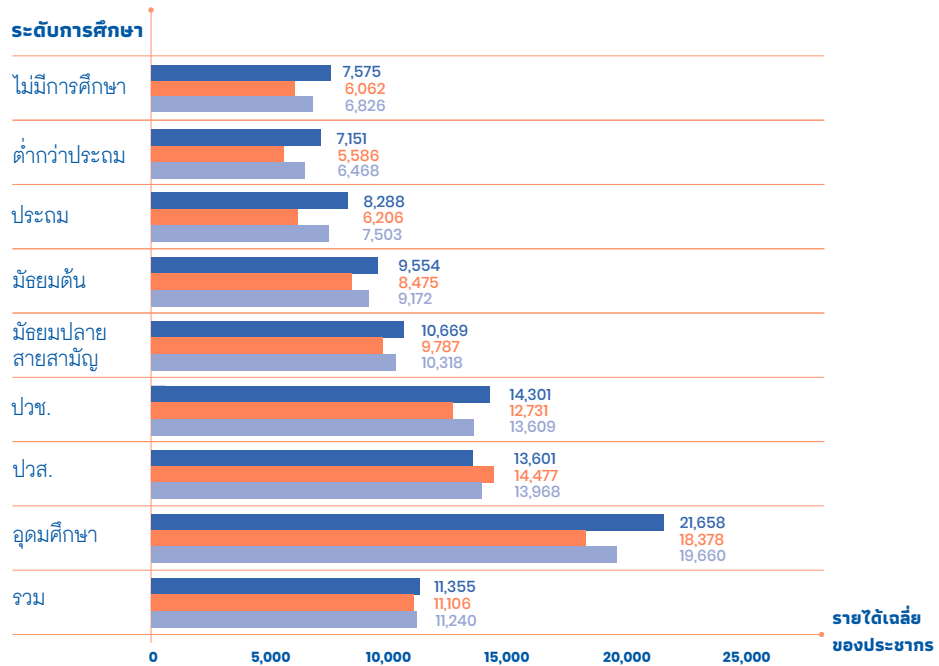

ภาพแสดงรายได้เฉลี่ยของประชากรจำแนกตามระดับการศึกษา

■ ชาย ■ หญิง ■ รวม

### 4. รายได้เฉลี่ยของประชากรจำแนกตามอุตสาหกรรม

อุตสาหกรรม	ชาย	หญิง	รวม
เกษตรกรรม การป่าไม้ และการประมง	6,631	5,186	6,008
การทำเหมืองแร่และเหมืองหิน	9,782	-	9,782
การผลิต	10,556	7,241	8,642
ไฟฟ้า ก๊าซ ไอน้ำ และระบบปรับอากาศ	38,625	72,143	47,022
การจัดหาน้ำ การจัดการ และการบำบัดน้ำเสีย ของเสียและสิ่งปฏิกูล	20,182	11,734	17,555

อุตสาหกรรม	ชาย	หญิง	รวม
การก่อสร้าง	8,648	7,949	8,599
การขายส่งและการขายปลีก การซ่อมยานยนต์ และจักรยานยนต์	9,925	10,543	10,206
การขนส่งและสถานที่เก็บสินค้า	14,043	15,971	14,520
ที่พักแรมและบริการด้านอาหาร	11,387	9,260	9,898
ข้อมูลข่าวสารและการสื่อสาร	23,474	12,000	21,668
กิจกรรมทางการเงินและการประกันภัย	16,520	14,371	15,141
กิจกรรมอสังหาริมทรัพย์	15,765	15,647	15,704
กิจกรรมทางวิชาชีพวิทยาศาสตร์และเทคโนโลยี	12,383	15,232	14,205
กิจกรรมการบริหารและการบริการสนับสนุน	12,243	9,712	11,462
การบริหารราชการ การป้องกันประเทศ และการประกันสังคมภาคบังคับ	17,000	16,037	16,625
การศึกษา	24,597	21,224	22,176
กิจกรรมด้านสุขภาพและงานสังคมสงเคราะห์	19,333	20,403	20,039
ศิลปะ ความบันเทิง และนันทนาการ	11,580	10,406	11,025
กิจกรรมบริการด้านอื่น ๆ	10,156	10,722	10,410
กิจกรรมการจ้างงานในครัวเรือนส่วนบุคคล	6,644	5,850	5,947
<b>รวม</b>	<b>11,709</b>	<b>12,097</b>	<b>11,890</b>

ตารางแสดงรายได้เฉลี่ยของประชากรจำแนกตามอุตสาหกรรม

## 5. โครงสร้างประชากรและอัตราการพึ่งพิง

Population by age and sex (Percent)

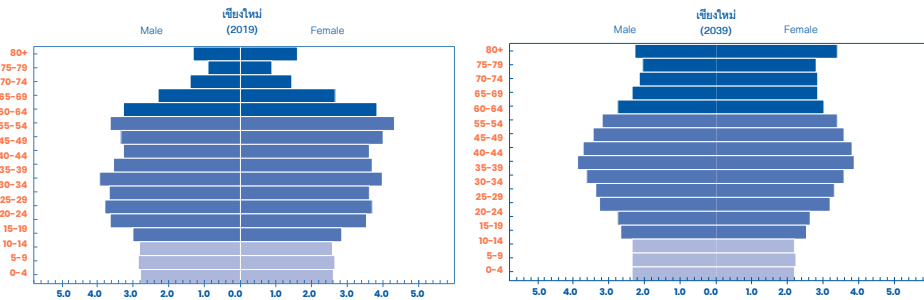

ภาพแสดงโครงสร้างประชากรตามช่วงอายุของประเทศไทย พ.ศ. 2562 (ค.ศ. 2019) และ พ.ศ. 2582 (ค.ศ. 2039)

ภาพแสดงผลการประมาณการโครงสร้างประชากรของจังหวัดเชียงใหม่ในปี ค.ศ. 2039 เทียบกับโครงสร้างประชากรจริงปี ค.ศ. 2019 พบว่า ภายใน 20 ปี สัดส่วนโครงสร้างประชากรของจังหวัดเชียงใหม่เกิดการเปลี่ยนแปลง โดยกลุ่มอายุที่มีการเปลี่ยนแปลงอย่างเห็นได้ชัดคือ กลุ่มอายุ 0-14 ปี และกลุ่มอายุ 15-39 ปี นั้นมีสัดส่วนโครงสร้างประชากรลดลง ในขณะที่สัดส่วนของผู้ที่มีอายุตั้งแต่ 60 ปีขึ้นไป มีสัดส่วนโครงสร้างประชากรที่เพิ่มขึ้น สะท้อนให้เห็นถึงการลดลงของสัดส่วนประชากรที่เป็นวัยทำงานตอนต้นนั้นควบคู่ไปกับการเพิ่มขึ้นของสัดส่วนประชากรสูงอายุ

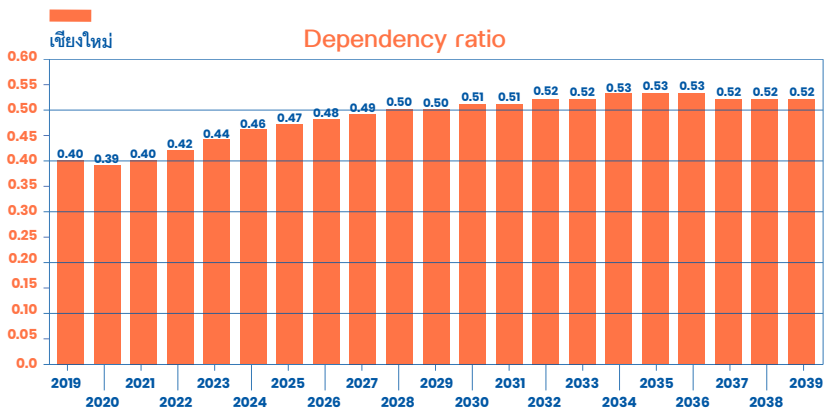

ภาพแสดงอัตราพึ่งพิงของประชากรของประเทศไทย พ.ศ. 2562 (ค.ศ. 2019) และ พ.ศ. 2582 (ค.ศ. 2039)

ภาพแสดงอัตราการพึ่งพิงของประชากรในจังหวัดเชียงใหม่ในช่วง 20 ปีข้างหน้า พบว่า อัตราการพึ่งพิงในปี ค.ศ. 2019 เท่ากับ 0.40 และในช่วง 20 ปีข้างหน้า มีแนวโน้มที่อัตราการพึ่งพิงจะเพิ่มสูงขึ้นอย่างต่อเนื่อง ซึ่งในปี ค.ศ. 2039 จะมีอัตราการพึ่งพิงเพิ่มขึ้นเป็น 0.52 หรือมีอัตราการขยายตัวเพิ่มขึ้นร้อยละ 30.00

## 6. การประเมินศักยภาพของภาคเศรษฐกิจโดยใช้ BCG

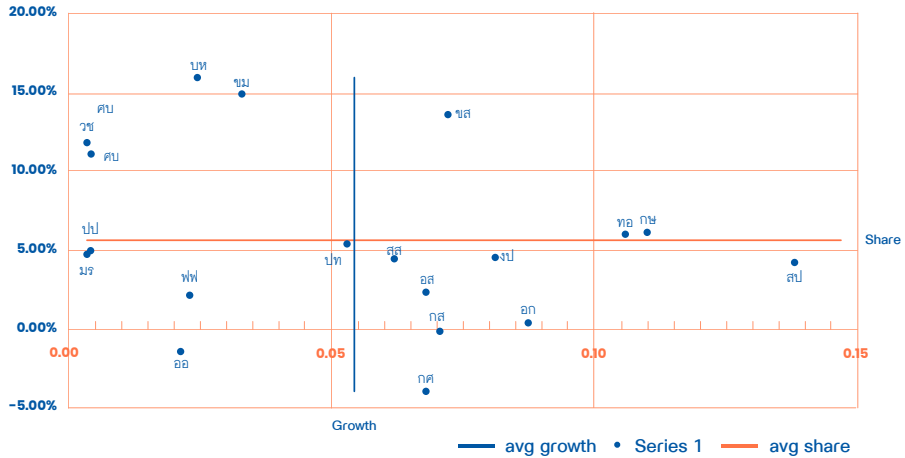

ภาพการประเมินศักยภาพของภาคเศรษฐกิจโดยใช้ BCG

## 7. การประเมินภาคการจ้างงานโดยใช้ BCG

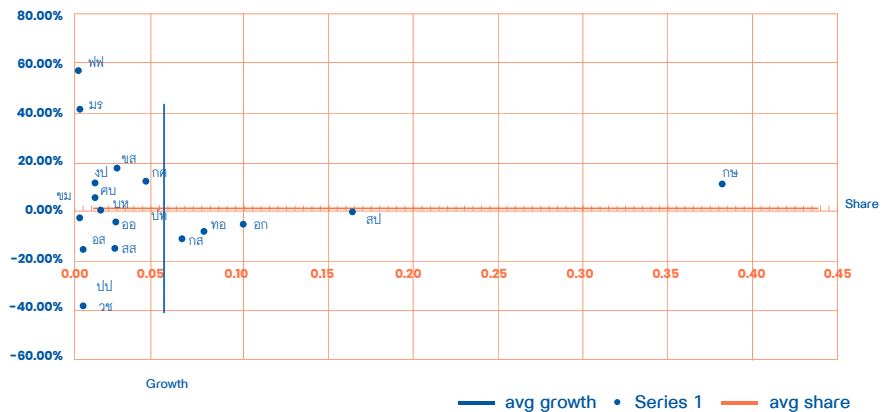

ภาพการประเมินภาคการจ้างงานโดยใช้ BCG



## ตาก

## 1. จำนวนประชากรในวัยทำงาน

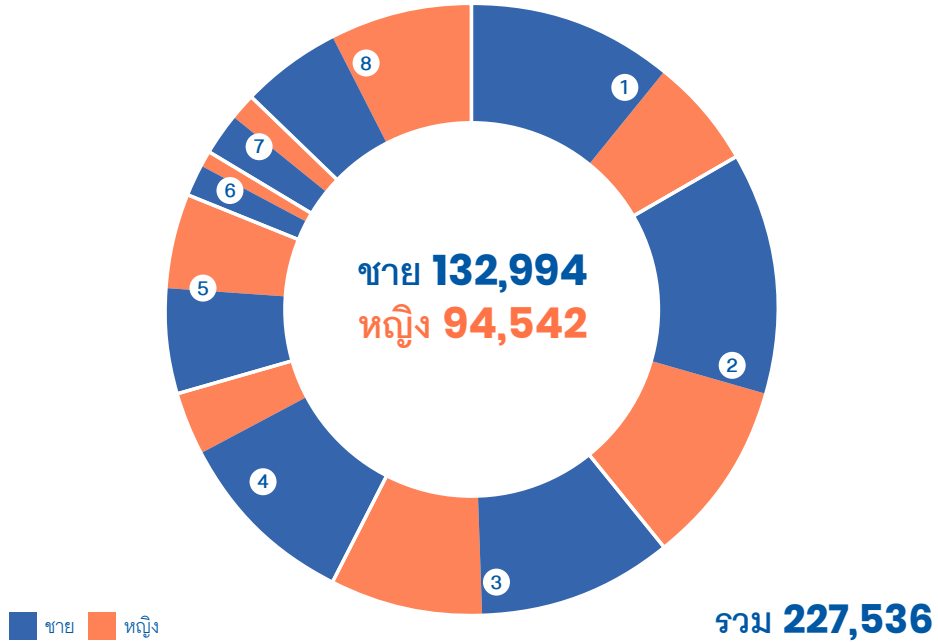

1 ไม่มีการศึกษา  
**38,320**

ชาย 25,010 คน  
หญิง 13,310 คน

5 มัธยมปลายสายสามัญ  
**24,131**

ชาย 13,054 คน  
หญิง 11,077 คน

2 ต่ำกว่าประถม  
**51,502**

ชาย 28,892 คน  
หญิง 22,610 คน

6 ปวช.  
**5,522**

ชาย 3,294 คน  
หญิง 2,228 คน

3 ประถม  
**41,604**

ชาย 23,484 คน  
หญิง 18,120 คน

7 ปวส.  
**8,250**

ชาย 5,031 คน  
หญิง 3,219 คน

4 มัธยมต้น  
**29,642**









ชาย 22,523 คน  
หญิง 7,119 คน

8 อุดมศึกษา  
**28,565**

ชาย 11,706 คน  
หญิง 16,859 คน

ภาพแสดงจำนวนประชากรในวัยทำงาน

## 2. จำนวนประชากรในวัยทำงานจำแนกตามอาชีพ

ผู้ปฏิบัติกฎหมายข้าราชการ ระดับอาวุโสและผู้จัดการ		<b>3,439</b>	ชาย 3,290 คน หญิง 149 คน
ผู้ประกอบวิชาชีพต่าง ๆ		<b>12,269</b>	ชาย 3,880 คน หญิง 8,389 คน
ผู้ประกอบวิชาชีพด้านเทคนิค สาขาต่าง ๆ และอาชีพที่เกี่ยวข้อง		<b>9,247</b>	ชาย 5,701 คน หญิง 3,546 คน
เสมียน		<b>8,460</b>	ชาย 1,322 คน หญิง 7,138 คน
พนักงานบริการและพนักงาน ในร้านค้าและตลาด		<b>37,471</b>	ชาย 13,336 คน หญิง 24,135 คน
ผู้ปฏิบัติงานที่มีฝีมือ ในด้านการเกษตรและการประมง		<b>98,417</b>	ชาย 60,275 คน หญิง 38,142 คน
ผู้ปฏิบัติงานด้านความสามารถ ทางฝีมือและธุรกิจการค้าที่เกี่ยวข้อง		<b>21,135</b>	ชาย 16,502 คน หญิง 4,633 คน
ผู้ปฏิบัติการโรงงานและเครื่องจักร และผู้ปฏิบัติงานด้านการประกอบการ		<b>13,078</b>	ชาย 10,222 คน หญิง 2,856 คน
อาชีพขั้นพื้นฐานต่าง ๆ ในด้านการขายและการให้บริการ		<b>34,443</b>	ชาย 23,879 คน หญิง 10,564 คน
คนงานซึ่งมิได้จำแนกไว้ในหมวดอื่น	-	-	ชาย - คน หญิง - คน

 ชาย  หญิง

ภาพแสดงจำนวนประชากรในวัยทำงานจำแนกตามอาชีพ

### 3. รายได้เฉลี่ยของประชากรจำแนกตามระดับการศึกษา

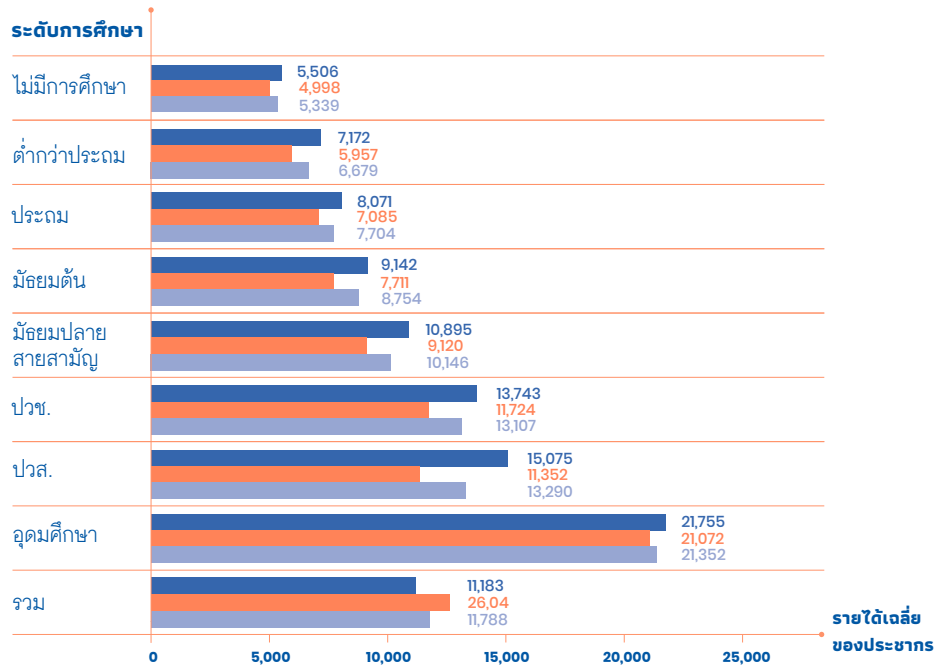

ภาพแสดงรายได้เฉลี่ยของประชากรจำแนกตามระดับการศึกษา

■ ชาย ■ หญิง ■ รวม

### 4. รายได้เฉลี่ยของประชากรจำแนกตามอุตสาหกรรม

อุตสาหกรรม	ชาย	หญิง	รวม
เกษตรกรรม การป่าไม้ และการประมง	5,098	4,850	5,008
การทำเหมืองแร่และเหมืองหิน	12,063	12,000	12,052
การผลิต	9,457	7,109	8,322
ไฟฟ้า ก๊าซ ไอน้ำ และระบบปรับอากาศ	27,396	23,789	27,108
การจัดการน้ำ การจัดการ และการบำบัดน้ำเสีย ของเสียและสิ่งปฏิกูล	7,606	8,734	7,861

อุตสาหกรรม	ชาย	หญิง	รวม
การก่อสร้าง	6,745	7,123	6,788
การขายส่งและการขายปลีก การช้อปปิ้งออนไลน์ และจักรยานยนต์	8,995	9,582	9,248
การขายส่งและสถานที่เก็บสินค้า	10,530	10,823	10,574
ที่พักแรมและบริการด้านอาหาร	8,546	6,929	7,208
ข้อมูลข่าวสารและการสื่อสาร	36,314	22,965	31,422
กิจกรรมทางการเงินและการประกันภัย	18,834	16,083	17,069
กิจกรรมอสังหาริมทรัพย์	3,000	-	3,000
กิจกรรมทางวิชาชีพวิทยาศาสตร์และเทคนิค	38,600	11,657	30,455
กิจกรรมการบริหารและการบริการสนับสนุน	8,249	4,500	8,142
การบริหารราชการ การป้องกันประเทศ และการประกันสังคมภาคบังคับ	16,516	17,926	17,003
การศึกษา	18,728	19,827	19,384
กิจกรรมด้านสุขภาพและงานสังคมสงเคราะห์	11,080	17,631	15,925
ศิลปะ ความบันเทิง และนันทนาการ	11,214	7,307	10,138
กิจกรรมบริการด้านอื่น ๆ	11,065	7,698	8,811
กิจกรรมการจ้างงานในครัวเรือนส่วนบุคคล	4,717	5,350	5,271
<b>รวม</b>	<b>10,091</b>	<b>11,038</b>	<b>10,465</b>

ตารางแสดงรายได้เฉลี่ยของประชากรจำแนกตามอุตสาหกรรม

## 5. โครงสร้างประชากรและอัตราการพึ่งพิง

Population by age and sex (Percent)

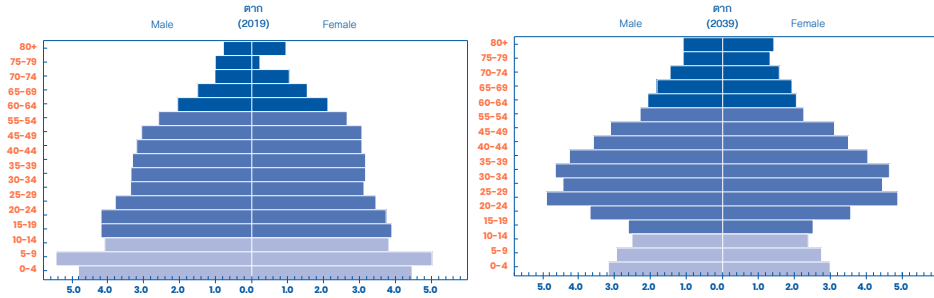

ภาพแสดงโครงสร้างประชากรตามช่วงอายุของประเทศไทย พ.ศ. 2562 (ค.ศ. 2019) และ พ.ศ. 2582 (ค.ศ. 2039)

ภาพแสดงผลการประมาณการโครงสร้างประชากรของจังหวัดตาก ในปี ค.ศ. 2039 เทียบกับโครงสร้างประชากรจริงปี ค.ศ. 2019 พบว่า ภายใน 20 ปี สัดส่วนโครงสร้างประชากรของจังหวัดตาก เกิดการเปลี่ยนแปลง โดยกลุ่มอายุที่มีการเปลี่ยนแปลงอย่างเห็นได้ชัดคือ กลุ่มประชากรวัยแรกเกิดถึงวัยเรียน (กลุ่มอายุ 0-24 ปี) มีสัดส่วนโครงสร้างประชากรที่ลดลง ในขณะที่วัยก่อนวัยเรียนและผู้ที่มีอายุตั้งแต่ 60 ปีขึ้นไป มีสัดส่วนโครงสร้างประชากรที่เพิ่มขึ้น แสดงให้เห็นว่าการลดลงของสัดส่วนประชากรที่เป็นวัยเด็กนั้นควบคู่ไปกับการเพิ่มขึ้นของสัดส่วนประชากรสูงอายุ สะท้อนให้เห็นถึงการเข้าสู่สังคมสูงอายุของจังหวัดและการลดลงของกำลังแรงงานในจังหวัด

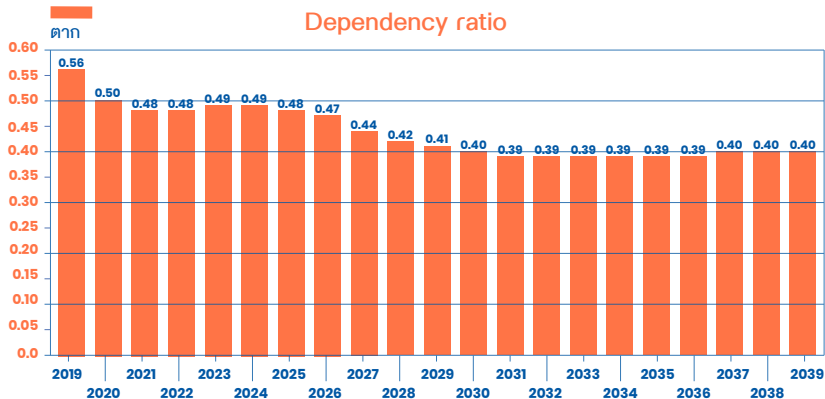

ภาพแสดงอัตราพึ่งพิงของประชากรของประเทศไทย พ.ศ. 2562 (ค.ศ. 2019) และ พ.ศ. 2582 (ค.ศ. 2039)

ภาพแสดงอัตราการพึ่งพิงของประชากรในจังหวัดตากในช่วง 20 ปีข้างหน้า พบว่า อัตราการพึ่งพิงในปี ค.ศ. 2019 เท่ากับ 0.56 และในช่วง 20 ปีข้างหน้า มีแนวโน้มอัตราการพึ่งพิงลดลง ซึ่งในปี ค.ศ. 2039 จะมีอัตราการพึ่งพิงลดลงเป็น 0.40 หรือมีอัตราการขยายตัวลดลงร้อยละ 28.57

## 6. การประเมินศักยภาพของภาคเศรษฐกิจโดยใช้ BCG

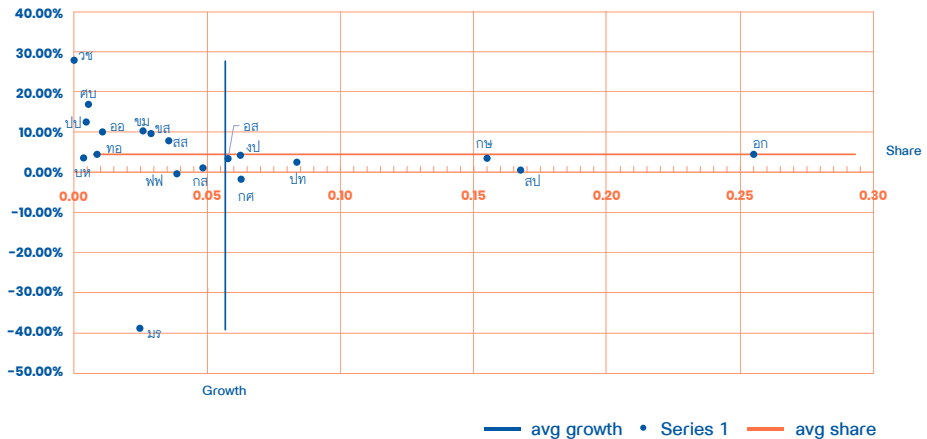

ภาพการประเมินศักยภาพของภาคเศรษฐกิจโดยใช้ BCG

## 7. การประเมินภาคการจ้างงานโดยใช้ BCG

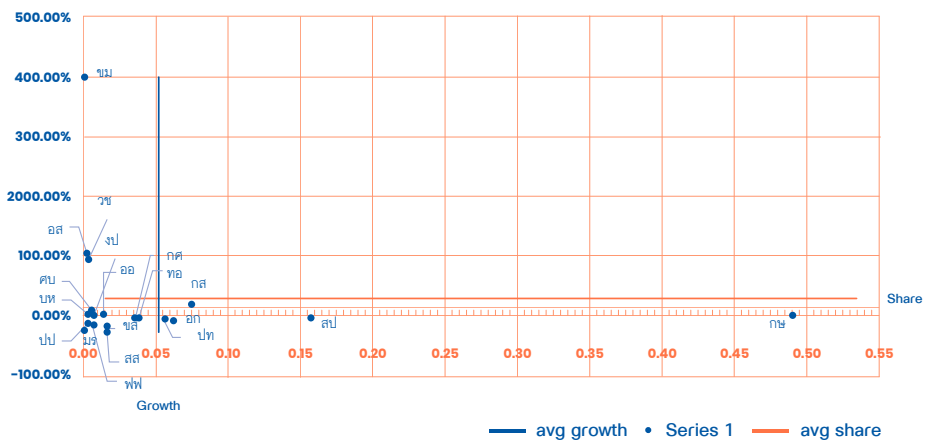

ภาพการประเมินภาคการจ้างงานโดยใช้ BCG

## น่าน

## 1. จำนวนประชากรในวัยทำงาน

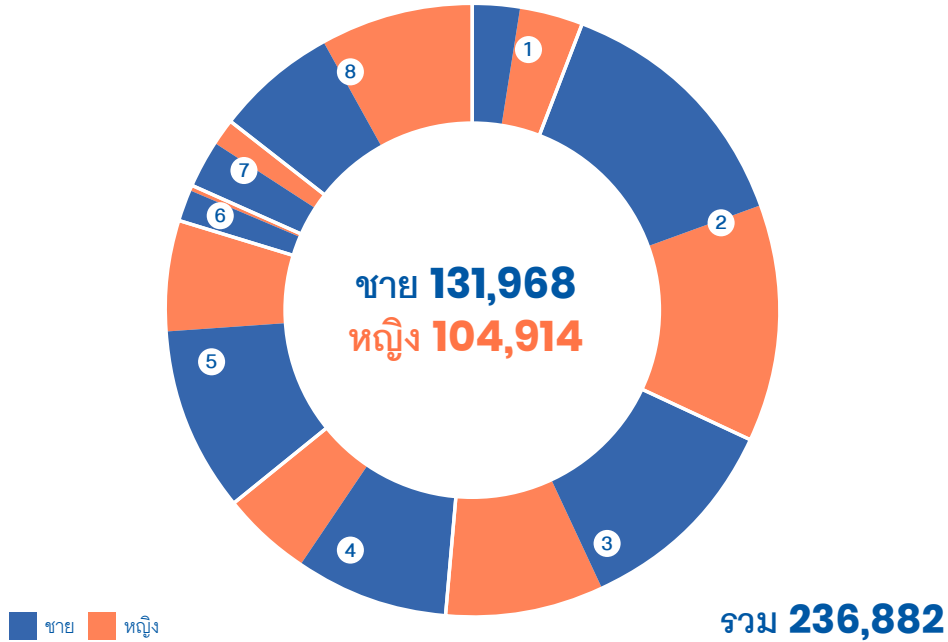

1 ไม่มีการศึกษา  
**14,321**

ชาย 6,334 คน  
หญิง 7,987 คน

5 มัธยมปลายสายสามัญ  
**36,900**

ชาย 22,955 คน  
หญิง 13,945 คน

2 ต่ำกว่าประถม  
**61,713**

ชาย 32,299 คน  
หญิง 29,414 คน

6 ปวช.  
**4,666**

ชาย 3,840 คน  
หญิง 826 คน

3 ประถม  
**45,784**

ชาย 26,406 คน  
หญิง 19,378 คน

7 ปวส.  
**9,335**

ชาย 5,709 คน  
หญิง 3,626 คน

4 มัธยมต้น  
**30,452**



ชาย 19,237 คน  
หญิง 11,215 คน

8 อุดมศึกษา  
**33,711**

ชาย 15,188 คน  
หญิง 18,523 คน

ภาพแสดงจำนวนประชากรในวัยทำงาน

## 2. จำนวนประชากรในวัยทำงานจำแนกตามอาชีพ

ผู้ปฏิบัติกฎหมายข้าราชการ ระดับอาวุโสและผู้จัดการ	 <b>5,056</b>	ชาย 4,020 คน หญิง 1,036 คน
ผู้ประกอบวิชาชีพต่าง ๆ	 <b>10,990</b>	ชาย 5,575 คน หญิง 5,415 คน
ผู้ประกอบวิชาชีพด้านเทคนิค สาขาต่าง ๆ และอาชีพที่เกี่ยวข้อง	 <b>5,252</b>	ชาย 1,492 คน หญิง 3,760 คน
เสมียน	 <b>6,915</b>	ชาย 1,460 คน หญิง 5,455 คน
พนักงานบริการและพนักงาน ในร้านค้าและตลาด	 <b>32,049</b>	ชาย 13,091 คน หญิง 18,958 คน
ผู้ปฏิบัติงานที่มีฝีมือในด้าน การเกษตรและการประมง	 <b>129,297</b>	ชาย 74,665 คน หญิง 54,632 คน
ผู้ปฏิบัติงานด้านความสามารถ ทางฝีมือและธุรกิจการค้าที่เกี่ยวข้อง	 <b>23,708</b>	ชาย 17,043 คน หญิง 6,665 คน
ผู้ปฏิบัติการโรงงานและเครื่องจักร และผู้ปฏิบัติงานด้านการประกอบการ	 <b>4,217</b>	ชาย 3,492 คน หญิง 725 คน
อาชีพขั้นพื้นฐานต่าง ๆ ในด้านการขายและการให้บริการ	 <b>19,455</b>	ชาย 11,185 คน หญิง 8,270 คน
คนงานซึ่งมิได้จำแนกไว้ในหมวดอื่น	-	ชาย - คน หญิง - คน

 ชาย  หญิง

ภาพแสดงจำนวนประชากรในวัยทำงานจำแนกตามอาชีพ



### 3. รายได้เฉลี่ยของประชากรจำแนกตามระดับการศึกษา

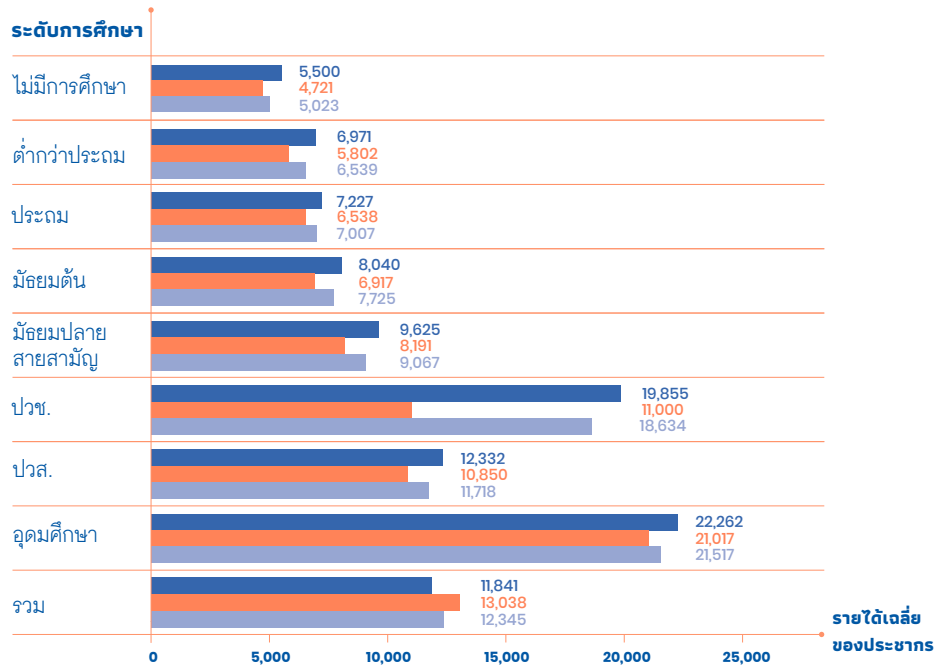

ภาพแสดงรายได้เฉลี่ยของประชากรจำแนกตามระดับการศึกษา

■ ชาย ■ หญิง ■ รวม

### 4. รายได้เฉลี่ยของประชากรจำแนกตามอุตสาหกรรม

อุตสาหกรรม	ชาย	หญิง	รวม
เกษตรกรรม การป่าไม้ และการประมง	6,113	4,727	5,588
การทำเหมืองแร่และเหมืองหิน	9,622	-	9,622
การผลิต	8,214	5,814	7,458
ไฟฟ้า ก๊าซ ไอน้ำ และระบบปรับอากาศ	13,014	8,786	11,201
การจัดหาน้ำ การจัดการ และการบำบัดน้ำเสีย ของเสียและสิ่งปฏิกูล	9,000	-	9,000

อุตสาหกรรม	ชาย	หญิง	รวม
การก่อสร้าง	7,659	5,984	7,390
การขายส่งและการขายปลีก การซ่อมยานยนต์ และจักรยานยนต์	8,871	9,943	9,329
การขายส่งและสถานที่เก็บสินค้า	16,899	8,195	13,220
ที่พักแรมและบริการด้านอาหาร	7,953	7,514	7,660
ข้อมูลข่าวสารและการสื่อสาร	18,947	-	18,947
กิจกรรมทางการเงินและการประกันภัย	17,223	15,424	16,065
กิจกรรมอสังหาริมทรัพย์	11,593	12,278	11,910
กิจกรรมทางวิชาชีพวิทยาศาสตร์และเทคนิค	3,377	7,330	5,355
กิจกรรมการบริหารและการบริการสนับสนุน	15,756	16,736	16,147
การบริหารราชการ การป้องกันประเทศ และการประกันสังคมภาคบังคับ	23,470	23,128	23,283
การศึกษา	19,366	18,222	18,499
กิจกรรมด้านสุขภาพและงานสังคมสงเคราะห์	8,723	11,313	9,703
ศิลปะ ความบันเทิง และนันทนาการ	5,531	4,868	5,324
กิจกรรมบริการด้านอื่น ๆ	4,500	6,945	6,837
กิจกรรมการจ้างงานในครัวเรือนส่วนบุคคล	6,113	4,727	5,588
<b>รวม</b>	<b>11,103</b>	<b>12,919</b>	<b>11,852</b>

ตารางแสดงรายได้เฉลี่ยของประชากรจำแนกตามอุตสาหกรรม

## 5. โครงสร้างประชากรและอัตราการพึ่งพิง

Population by age and sex (Percent)

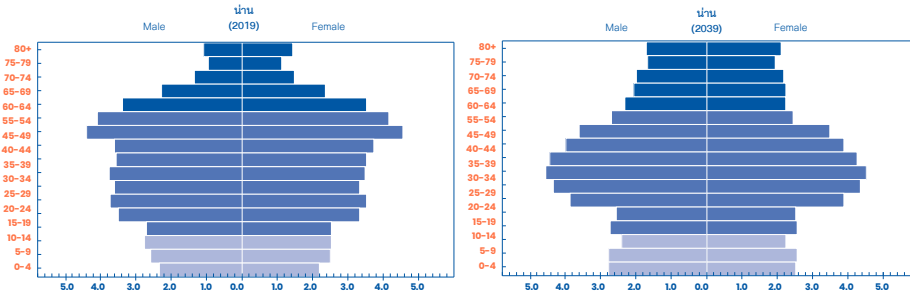

ภาพแสดงโครงสร้างประชากรตามช่วงอายุของประเทศไทย พ.ศ. 2562 (ค.ศ. 2019) และ พ.ศ. 2582 (ค.ศ. 2039)

ภาพแสดงผลการประมาณการโครงสร้างประชากรของจังหวัดน่าน ในปี ค.ศ. 2039 เทียบกับโครงสร้างประชากรจริงปี ค.ศ. 2019 พบว่า ภายใน 20 ปี สัดส่วนโครงสร้างประชากรของจังหวัดน่านเกิดการเปลี่ยนแปลง โดยกลุ่มอายุที่มีการเปลี่ยนแปลงอย่างเห็นได้ชัดคือ กลุ่มอายุ 0-14 ปี และกลุ่มอายุ 15-29 ปี นั้นมีสัดส่วนโครงสร้างประชากรลดลง ในขณะที่เดียวกันสัดส่วนของผู้ที่มีอายุตั้งแต่ 60 ปีขึ้นไป มีสัดส่วนโครงสร้างประชากรที่เพิ่มขึ้น สะท้อนให้เห็นถึงการลดลงของสัดส่วนประชากรที่เป็นวัยทำงานตอนต้นนั้นควบคู่ไปกับการเพิ่มขึ้นของสัดส่วนประชากรสูงวัย

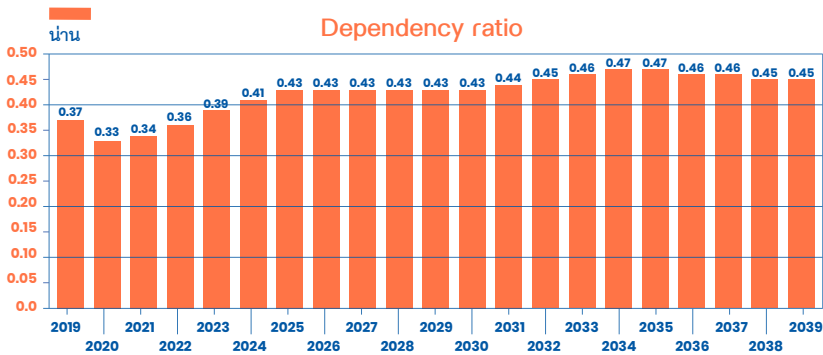

ภาพแสดงอัตราพึ่งพิงของประชากรของประเทศไทย พ.ศ. 2562 (ค.ศ. 2019) และ พ.ศ. 2582 (ค.ศ. 2039)

ภาพแสดงอัตราการฟุ้งฟิงของประชากรในจังหวัดน่านในช่วง 20 ปีข้างหน้า พบว่า อัตราการฟุ้งฟิงในปี ค.ศ. 2019 เท่ากับ 0.37 และในช่วง 20 ปีข้างหน้า มีแนวโน้มที่อัตราการฟุ้งฟิงจะเพิ่มสูงขึ้นอย่างต่อเนื่อง ซึ่งในปี ค.ศ. 2039 จะมีอัตราการฟุ้งฟิงเพิ่มขึ้นเป็น 0.45 หรือมีอัตราการขยายตัวเพิ่มขึ้นร้อยละ 21.62

## 6. การประเมินศักยภาพของภาคเศรษฐกิจโดยใช้ BCG

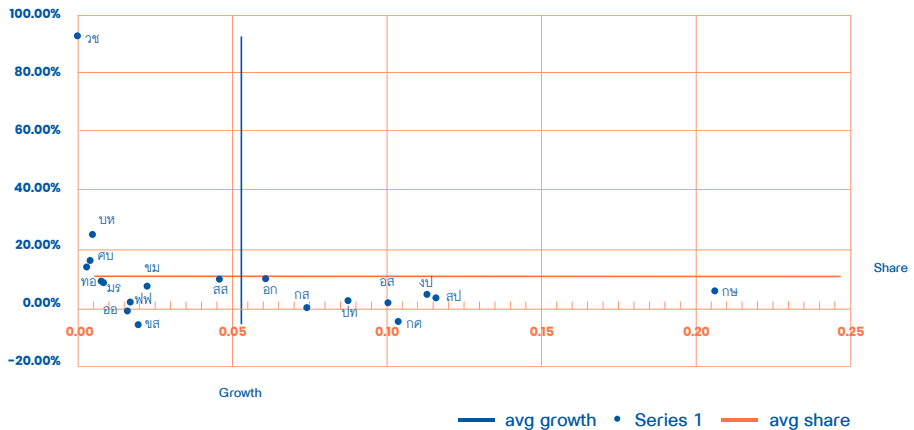

ภาพการประเมินศักยภาพของภาคเศรษฐกิจโดยใช้ BCG

## 7. การประเมินภาคการจ้างงานโดยใช้ BCG

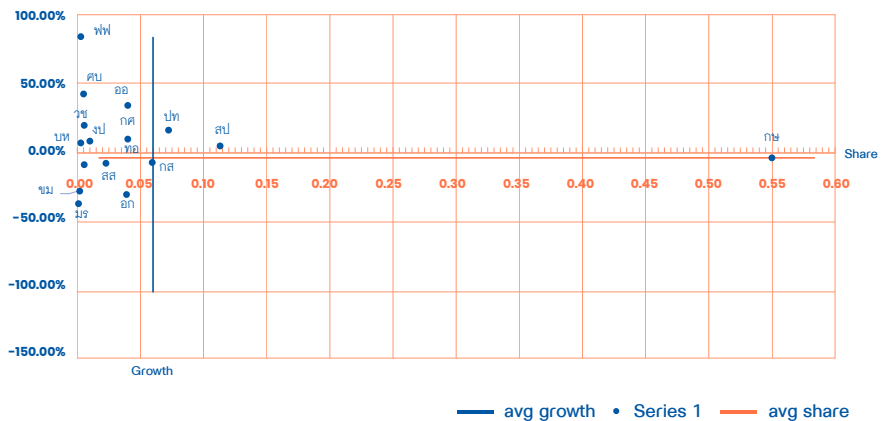

ภาพการประเมินภาคการจ้างงานโดยใช้ BCG

## พะเยา

## 1. จำนวนประชากรในวัยทำงาน

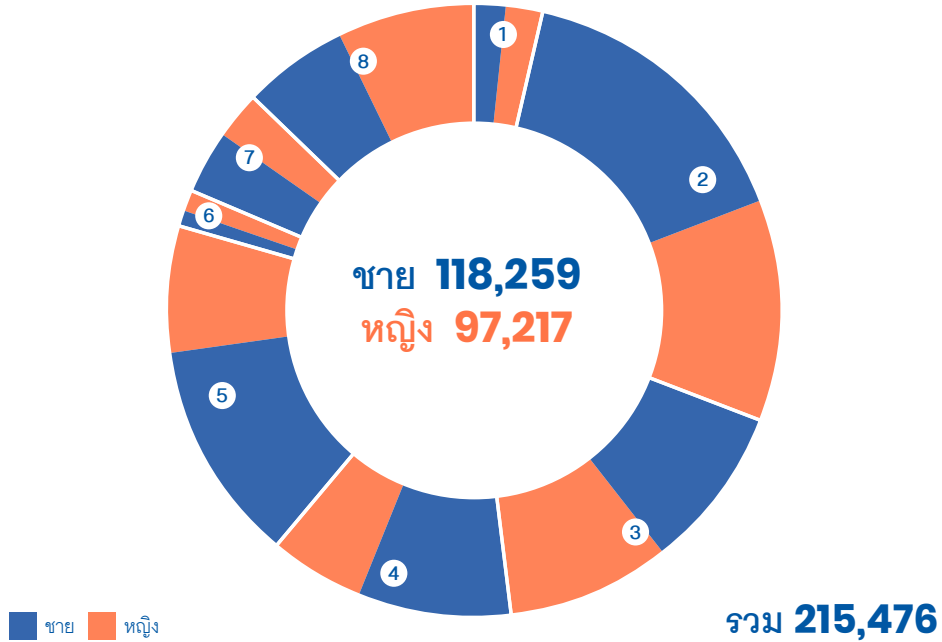

1. ไม่มีการศึกษา  
**8,327**

ชาย 3,616 คน  
หญิง 4,711 คน

5. มัธยมปลายสายสามัญ  
**39,672**

ชาย 25,079 คน  
หญิง 14,593 คน

2. ต่ำกว่าประถม  
**58,603**

ชาย 33,027 คน  
หญิง 25,576 คน

6. ปวช.  
**4,357**

ชาย 2,090 คน  
หญิง 2,267 คน

3. ประถม  
**37,202**

ชาย 18,184 คน  
หญิง 19,018 คน

7. ปวส.  
**12,484**

ชาย 7,289 คน  
หญิง 5,195 คน

4. มัธยมต้น  
**27,652**









ชาย 16,892 คน  
หญิง 10,760 คน

8. อุดมศึกษา  
**27,179**

ชาย 12,082 คน  
หญิง 15,097 คน

ภาพแสดงจำนวนประชากรในวัยทำงาน

## 2. จำนวนประชากรในวัยทำงานจำแนกตามอาชีพ

ผู้ปฏิบัติกฎหมายข้าราชการ ระดับอาวุโสและผู้จัดการ	 <b>5,018</b>	ชาย 4,282 คน หญิง 736 คน
ผู้ประกอบวิชาชีพต่าง ๆ	 <b>12,779</b>	ชาย 4,815 คน หญิง 7,964 คน
ผู้ประกอบวิชาชีพด้านเทคนิค สาขาต่าง ๆ และอาชีพที่เกี่ยวข้อง	 <b>6,946</b>	ชาย 2,456 คน หญิง 4,490 คน
เสมียน	 <b>5,428</b>	ชาย 1,578 คน หญิง 3,850 คน
พนักงานบริการและพนักงาน ในร้านค้าและตลาด	 <b>39,640</b>	ชาย 15,999 คน หญิง 23,641 คน
ผู้ปฏิบัติงานที่มีฝีมือ ในด้านการเกษตรและการประมง	 <b>105,314</b>	ชาย 61,594 คน หญิง 43,720 คน
ผู้ปฏิบัติงานด้านความสามารถ ทางฝีมือและธุรกิจการค้าที่เกี่ยวข้อง	 <b>20,224</b>	ชาย 14,786 คน หญิง 5,438 คน
ผู้ปฏิบัติการโรงงานและเครื่องจักร และผู้ปฏิบัติงานด้านการประกอบการ	 <b>4,799</b>	ชาย 4,078 คน หญิง 721 คน
อาชีพขั้นพื้นฐานต่าง ๆ ในด้านการขายและการให้บริการ	 <b>15,328</b>	ชาย 8,672 คน หญิง 6,656 คน
คนงานซึ่งมิได้จำแนกไว้ในหมวดอื่น	-	ชาย - คน หญิง - คน

 ชาย  หญิง

ภาพแสดงจำนวนประชากรในวัยทำงานจำแนกตามอาชีพ

### 3. รายได้เฉลี่ยของประชากรจำแนกตามระดับการศึกษา

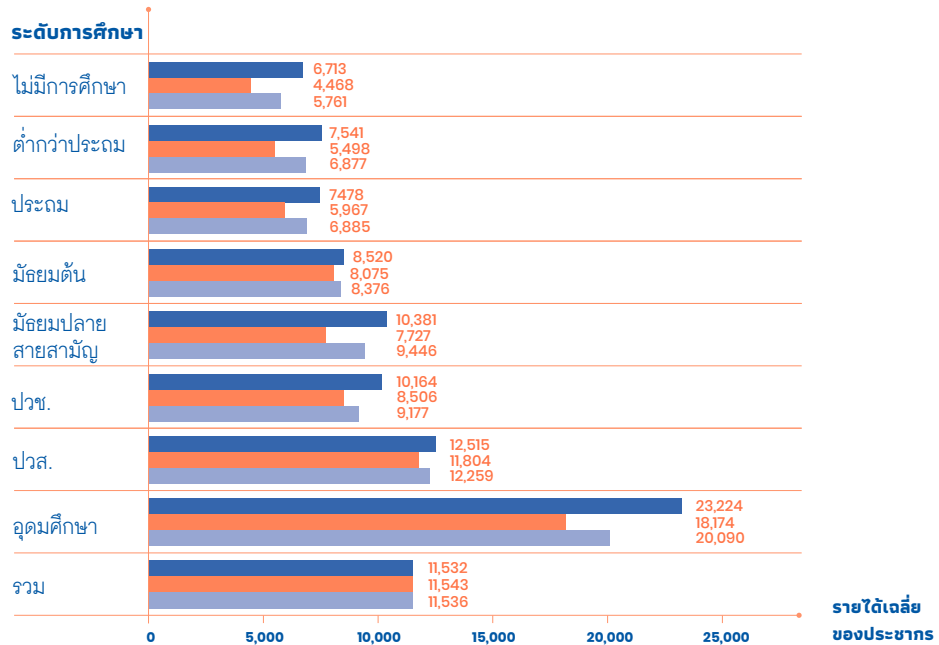

ภาพแสดงรายได้เฉลี่ยของประชากรจำแนกตามระดับการศึกษา

■ ชาย ■ หญิง ■ รวม

### 4. รายได้เฉลี่ยของประชากรจำแนกตามอุตสาหกรรม

อุตสาหกรรม	ชาย	หญิง	รวม
เกษตรกรรม การป่าไม้ และการประมง	5,530	4,334	5,053
การทำเหมืองแร่และเหมืองหิน	10,348	-	10,348
การผลิต	9,224	6,346	7,721
ไฟฟ้า ก๊าซ ไอน้ำ และระบบปรับอากาศ	9,000	12,440	10,300
การจัดหาน้ำ การจัดการ และการบำบัดน้ำเสีย ของเสียและสิ่งปฏิกูล	7,445	-	7,445

อุตสาหกรรม	ชาย	หญิง	รวม
การก่อสร้าง	7,557	6,435	7,406
การขายส่งและการขายปลีก การซ่อมยานยนต์ และจักรยานยนต์	9,111	8,783	8,954
การขายส่งและสถานที่เก็บสินค้า	14,516	10,627	13,906
ที่พักแรมและบริการด้านอาหาร	8,813	7,091	7,439
ข้อมูลข่าวสารและการสื่อสาร	7,000	7,484	7,249
กิจกรรมทางการเงินและการประกันภัย	16,680	12,613	14,705
กิจกรรมอสังหาริมทรัพย์	-	4,960	4,960
กิจกรรมทางวิชาชีพวิทยาศาสตร์และเทคโนโลยี	12,000	10,038	10,557
กิจกรรมการบริหารและการบริการสนับสนุน	6,725	8,642	7,863
การบริหารราชการ การป้องกันประเทศ และการประกันสังคมภาคบังคับ	15,890	15,702	15,824
การศึกษา	25,417	19,018	21,536
กิจกรรมด้านสุขภาพและงานสังคมสงเคราะห์	17,156	18,032	17,892
ศิลปะ ความบันเทิง และนันทนาการ	10,532	13,493	11,070
กิจกรรมบริการด้านอื่น ๆ	9,941	8,965	9,126
กิจกรรมการจ้างงานในครัวเรือนส่วนบุคคล	15,000	5,917	6,538
<b>รวม</b>	<b>11,877</b>	<b>12,267</b>	<b>12,049</b>

ตารางแสดงรายได้เฉลี่ยของประชากรจำแนกตามอุตสาหกรรม



## 5. โครงสร้างประชากรและอัตราการพึ่งพิง

Population by age and sex (Percent)

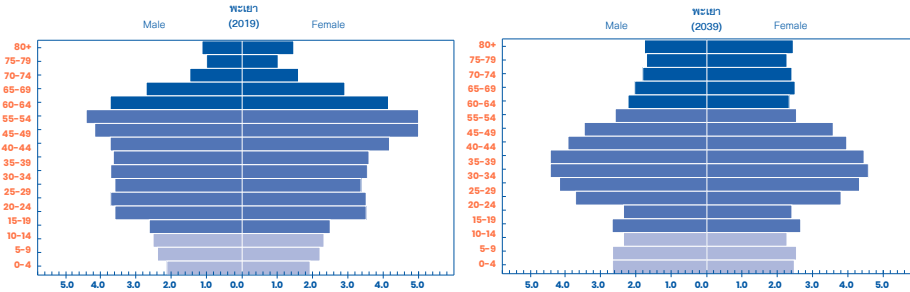

ภาพแสดงโครงสร้างประชากรตามช่วงอายุของประเทศไทย พ.ศ. 2562 (ค.ศ. 2019) และ พ.ศ. 2582 (ค.ศ. 2039)

ภาพแสดงผลการประมาณการโครงสร้างประชากรของจังหวัดพะเยา ในปี ค.ศ. 2039 เทียบกับโครงสร้างประชากรจริงปี ค.ศ. 2019 พบว่า ภายใน 20 ปี สัดส่วนโครงสร้างประชากรของจังหวัดพะเยาเกิดการเปลี่ยนแปลง โดยกลุ่มอายุที่มีการเปลี่ยนแปลงอย่างเห็นได้ชัดคือ กลุ่มอายุ 0-14 ปี และกลุ่มอายุ 15-29 ปี นั้นมีสัดส่วนโครงสร้างประชากรลดลง ในขณะที่เดียวกันสัดส่วนของผู้ที่มีอายุตั้งแต่ 60 ปีขึ้นไป มีสัดส่วนโครงสร้างประชากรที่เพิ่มขึ้น สะท้อนให้เห็นถึงการลดลงของสัดส่วนประชากรที่เป็นวัยทำงานตอนต้นนั้นควบคู่ไปกับการเพิ่มขึ้นของสัดส่วนประชากรสูงวัย

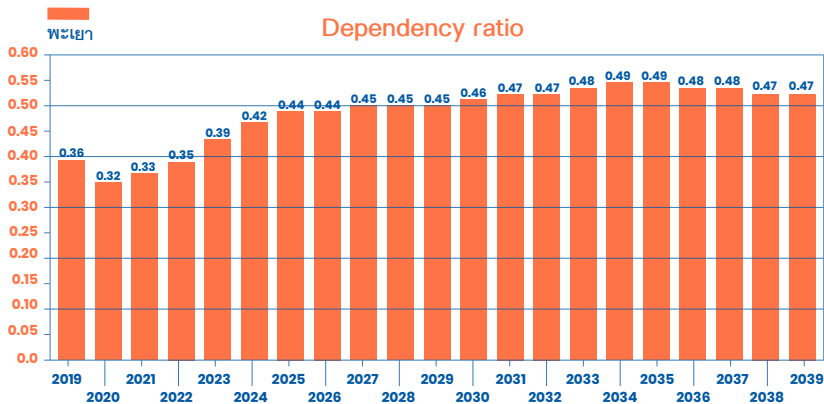

ภาพแสดงอัตราพึ่งพิงของประชากรของประเทศไทย พ.ศ. 2562 (ค.ศ. 2019) และ พ.ศ. 2582 (ค.ศ. 2039)

ภาพแสดงอัตราการพึ่งพิงของประชากรในจังหวัดพะเยาในช่วง 20 ปีข้างหน้า พบว่า อัตราการพึ่งพิงในปี ค.ศ. 2019 เท่ากับ 0.36 และในช่วง 20 ปีข้างหน้า มีแนวโน้มที่อัตราการพึ่งพิงจะเพิ่มสูงขึ้นอย่างต่อเนื่อง ซึ่งในปี ค.ศ. 2039 จะมีอัตราการพึ่งพิงเพิ่มขึ้นเป็น 0.47 หรือมีอัตราการขยายตัวเพิ่มขึ้นร้อยละ 30.56

## 6. การประเมินศักยภาพของภาคเศรษฐกิจโดยใช้ BCG

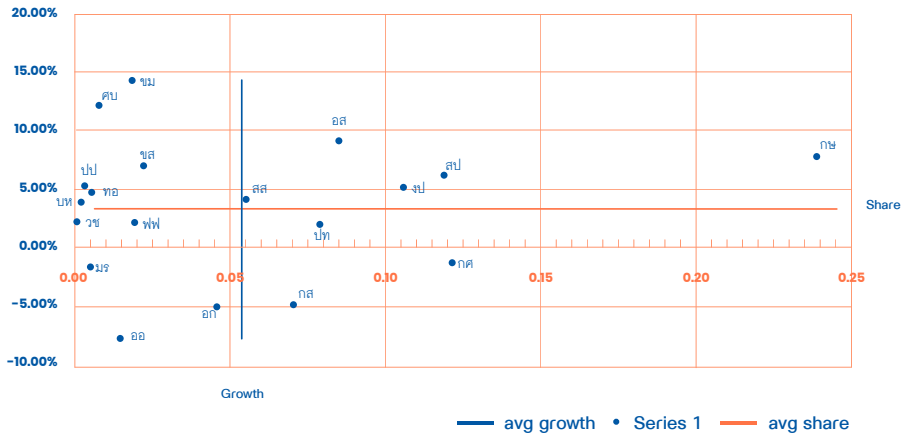

ภาพการประเมินศักยภาพของภาคเศรษฐกิจโดยใช้ BCG

## 7. การประเมินภาคการจ้างงานโดยใช้ BCG

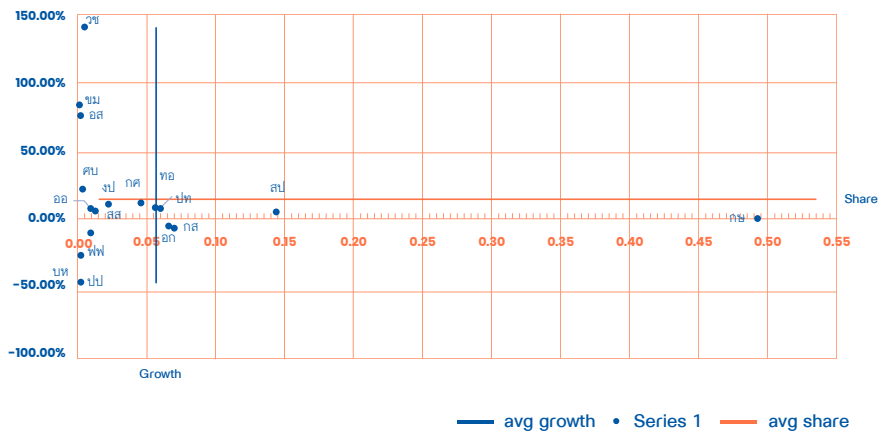

ภาพการประเมินภาคการจ้างงานโดยใช้ BCG

## พิษณุโลก

## 1. จำนวนประชากรในวัยทำงาน

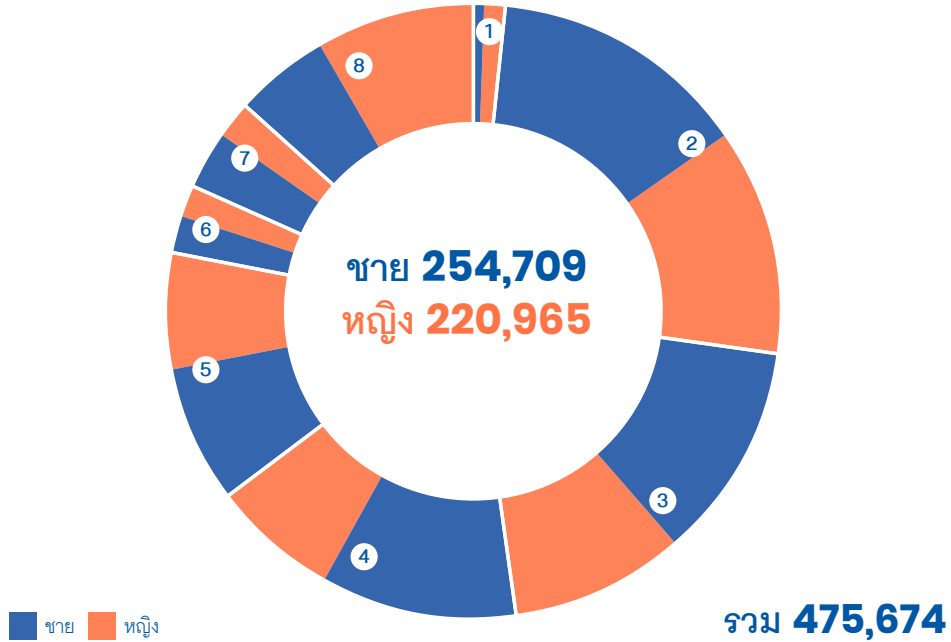

1 ไม่มีการศึกษา  
**8,867**

ชาย 3,784 คน  
หญิง 5,083 คน

5 มัธยมปลายสายสามัญ  
**63,051**

ชาย 34,705 คน  
หญิง 28,346 คน

2 ต่ำกว่าประถม  
**121,120**

ชาย 64,984 คน  
หญิง 56,136 คน

6 ปวช.  
**16,866**

ชาย 8,757 คน  
หญิง 8,109 คน

3 ประถม  
**97,870**

ชาย 54,265 คน  
หญิง 43,605 คน

7 ปวส.  
**24,039**

ชาย 14,932 คน  
หญิง 9,107 คน

4 มัธยมต้น  
**81,016**







ชาย 49,878 คน  
หญิง 31,138 คน

8 อุดมศึกษา  
**62,845**

ชาย 23,404 คน  
หญิง 39,441 คน

ภาพแสดงจำนวนประชากรในวัยทำงาน

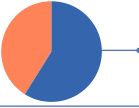
## 2. จำนวนประชากรในวัยทำงานจำแนกตามอาชีพ

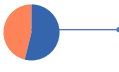
ผู้ปฏิบัติกฎหมายข้าราชการ ระดับอาวุโสและผู้จัดการ		<b>10,962</b>	ชาย 6,637 คน หญิง 4,325 คน
ผู้ประกอบวิชาชีพต่าง ๆ		<b>21,633</b>	ชาย 8,621 คน หญิง 13,012 คน
ผู้ประกอบวิชาชีพด้านเทคนิค สาขาต่าง ๆ และอาชีพที่เกี่ยวข้อง		<b>17,388</b>	ชาย 4,983 คน หญิง 12,405 คน
เสมียน		<b>15,575</b>	ชาย 5,251 คน หญิง 10,324 คน
พนักงานบริการและพนักงาน ในร้านค้าและตลาด		<b>93,723</b>	ชาย 32,616 คน หญิง 61,107 คน
ผู้ปฏิบัติงานที่มีฝีมือ ในด้านการเกษตรและการประมง		<b>181,453</b>	ชาย 106,881 คน หญิง 74,572 คน
ผู้ปฏิบัติงานด้านความสามารถ ทางฝีมือและธุรกิจการค้าที่เกี่ยวข้อง		<b>60,029</b>	ชาย 45,192 คน หญิง 14,837 คน
ผู้ปฏิบัติการโรงงานและเครื่องจักร และผู้ปฏิบัติงานด้านการประกอบการ		<b>18,935</b>	ชาย 14,341 คน หญิง 4,594 คน
อาชีพขั้นพื้นฐานต่าง ๆ ในด้านการขายและการให้บริการ		<b>56,308</b>	ชาย 30,382 คน หญิง 25,926 คน
คนงานซึ่งมิได้จำแนกไว้ในหมวดอื่น	-	-	ชาย - คน หญิง - คน

 ชาย  หญิง

ภาพแสดงจำนวนประชากรในวัยทำงานจำแนกตามอาชีพ

### 3. รายได้เฉลี่ยของประชากรจำแนกตามระดับการศึกษา

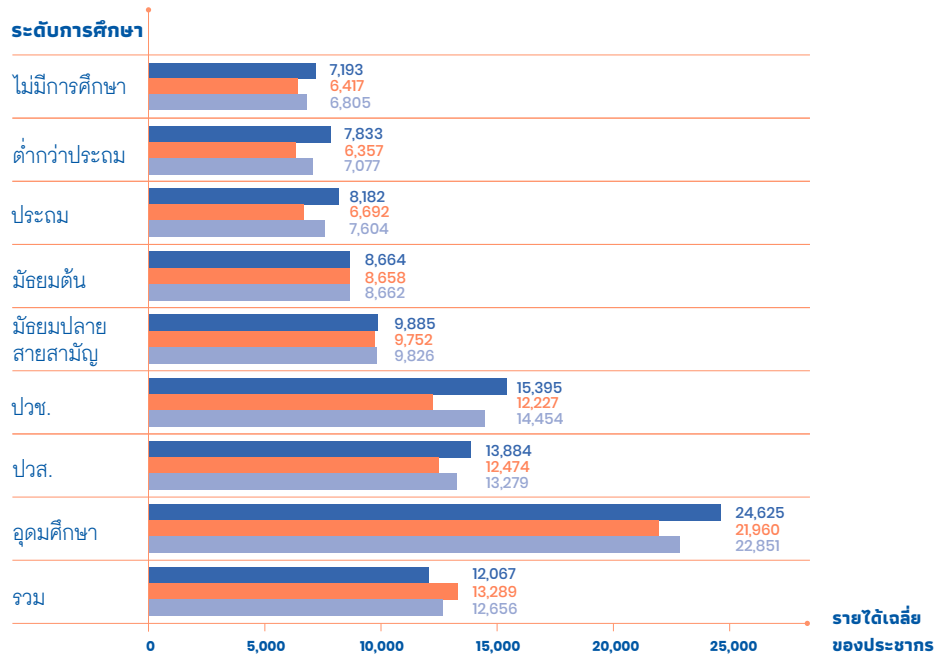

ภาพแสดงรายได้เฉลี่ยของประชากรจำแนกตามระดับการศึกษา

■ ชาย ■ หญิง ■ รวม

### 4. รายได้เฉลี่ยของประชากรจำแนกตามอุตสาหกรรม

อุตสาหกรรม	ชาย	หญิง	รวม
เกษตรกรรม การป่าไม้ และการประมง	6,120	6,024	6,079
การทำเหมืองแร่และเหมืองหิน	10,102	10,000	10,085
การผลิต	10,325	8,683	9,570
ไฟฟ้า ก๊าซ ไอน้ำ และระบบปรับอากาศ	22,086	50,000	23,290
การจัดการน้ำ การจัดการ และการบำบัดน้ำเสีย ของเสียและสิ่งปฏิกูล	14,578	-	14,578

อุตสาหกรรม	ชาย	หญิง	รวม
การก่อสร้าง	7,808	7,829	7,812
การขายส่งและการขายปลีก การซ่อมยานยนต์ และจักรยานยนต์	10,498	10,078	10,288
การขายส่งและสถานที่เก็บสินค้า	10,364	13,995	11,189
ที่พักแรมและบริการด้านอาหาร	8,451	7,956	8,022
ข้อมูลข่าวสารและการสื่อสาร	15,857	15,249	15,729
กิจกรรมทางการเงินและการประกันภัย	21,309	23,074	22,213
กิจกรรมทางวิชาชีพวิทยาศาสตร์และเทคโนโลยี	12,574	8,204	9,521
กิจกรรมการบริหารและการบริการสนับสนุน	19,737	26,074	21,756

ตารางแสดงรายได้เฉลี่ยของประชากรจำแนกตามอุตสาหกรรม

## 5. โครงสร้างประชากรและอัตราการพึ่งพิง

Population by age and sex (Percent)

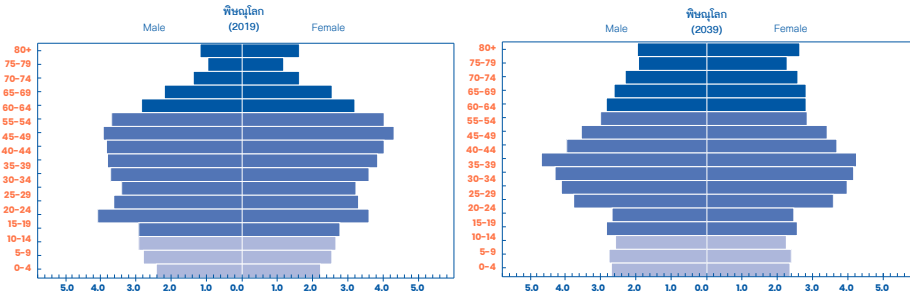

ภาพแสดงโครงสร้างประชากรตามช่วงอายุของประเทศไทย พ.ศ. 2562 (ค.ศ. 2019) และ พ.ศ. 2582 (ค.ศ. 2039)

ภาพแสดงผลการประมาณการโครงสร้างประชากรของจังหวัดพิษณุโลกในปี ค.ศ. 2039 เทียบกับโครงสร้างประชากรจริงปี ค.ศ. 2019 พบว่า ภายใน 20 ปี สัดส่วนโครงสร้างประชากรของจังหวัดพิษณุโลกเกิดการเปลี่ยนแปลง โดยกลุ่มอายุที่มีการเปลี่ยนแปลงอย่างเห็นได้ชัดคือ กลุ่มประชากรวัยเรียน (กลุ่มอายุ 5-24 ปี) มีสัดส่วนโครงสร้างประชากรที่ลดลง ในขณะที่สัดส่วนของผู้ที่มีอายุตั้งแต่ 65 ปีขึ้นไป มีสัดส่วนโครงสร้างประชากรที่เพิ่มขึ้น แสดงให้เห็นว่าการลดลงของสัดส่วนประชากรที่เป็นวัยเด็กนั้นควบคู่ไปกับการเพิ่มขึ้นของสัดส่วนประชากรสูงอายุ สะท้อนให้เห็นถึงสัดส่วนผู้สูงอายุที่เพิ่มสูงขึ้น

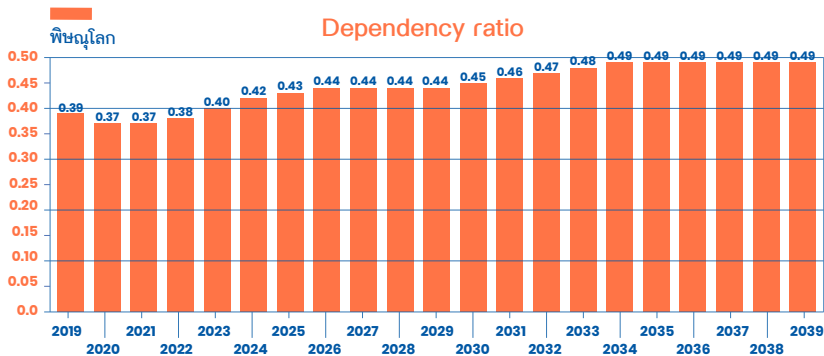

ภาพแสดงอัตราพึ่งพิงของประชากรของประเทศไทย พ.ศ. 2562 (ค.ศ. 2019) และ พ.ศ. 2582 (ค.ศ. 2039)

ภาพแสดงอัตราการพึ่งพิงของประชากรในจังหวัดพิษณุโลกในช่วง 20 ปีข้างหน้า พบว่า อัตราการพึ่งพิงในปี ค.ศ. 2019 เท่ากับ 0.39 และในช่วง 20 ปีข้างหน้า มีแนวโน้มอัตราการพึ่งพิงเพิ่มขึ้น ซึ่งในปี ค.ศ. 2039 จะมีอัตราการพึ่งพิงเพิ่มขึ้นเป็น 0.49 หรือมีอัตราการขยายตัวเพิ่มขึ้นร้อยละ 25.64

## 6. การประเมินศักยภาพของภาคเศรษฐกิจโดยใช้ BCG

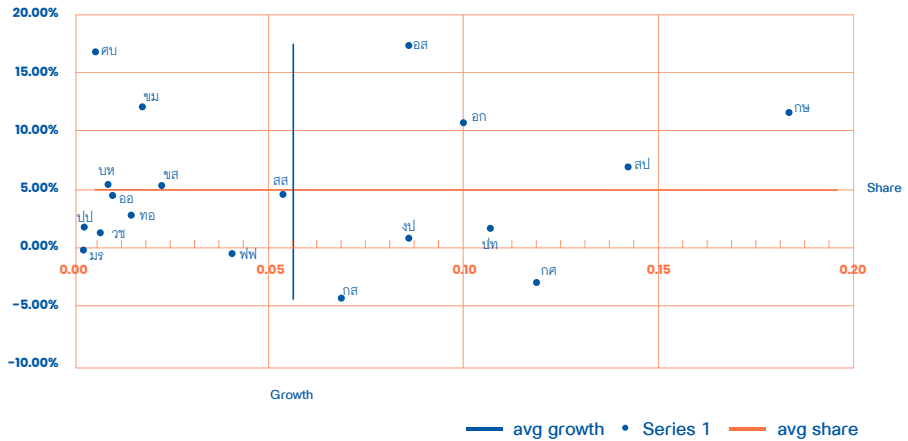

ภาพการประเมินศักยภาพของภาคเศรษฐกิจโดยใช้ BCG

## 7. การประเมินภาคการจ้างงานโดยใช้ BCG

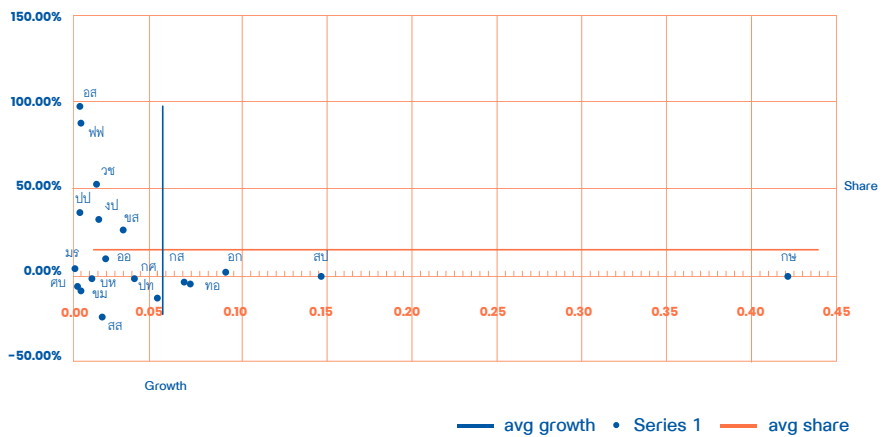

ภาพการประเมินภาคการจ้างงานโดยใช้ BCG



## เพชรบูรณ์

## 1. จำนวนประชากรในวัยทำงาน

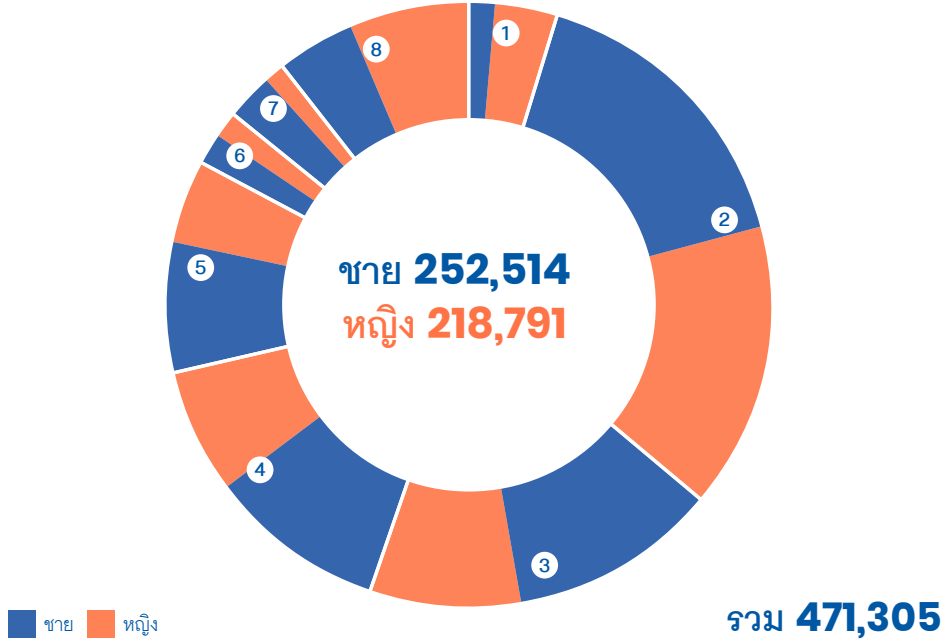

1 ไม่มีการศึกษา  
**22,757**

ชาย 7,154 คน  
หญิง 15,603 คน

5 มัธยมปลายสายสามัญ  
**53,914**

ชาย 32,366 คน  
หญิง 21,548 คน

2 ต่ำกว่าประถม  
**148,061**

ชาย 75,842 คน  
หญิง 72,219 คน

6 ปวช.  
**14,111**

ชาย 7,840 คน  
หญิง 6,271 คน

3 ประถม  
**89,725**

ชาย 52,742 คน  
หญิง 36,983 คน

7 ปวส.  
**16,727**

ชาย 11,627 คน  
หญิง 5,100 คน

4 มัธยมต้น  
**76,427**









ชาย 44,969 คน  
หญิง 31,458 คน

8 อุดมศึกษา  
**49,583**

ชาย 19,974 คน  
หญิง 29,609 คน

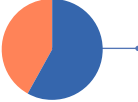
ภาพแสดงจำนวนประชากรในวัยทำงาน

## 2. จำนวนประชากรในวัยทำงานจำแนกตามอาชีพ

ผู้ปฏิบัติกฎหมายข้าราชการ ระดับอาวุโสและผู้จัดการ	 <b>9,387</b>	ชาย 7,564 คน หญิง 1,823 คน
ผู้ประกอบวิชาชีพต่าง ๆ	 <b>16,828</b>	ชาย 5,522 คน หญิง 11,306 คน
ผู้ประกอบวิชาชีพด้านเทคนิค สาขาต่าง ๆ และอาชีพที่เกี่ยวข้อง	 <b>8,022</b>	ชาย 4,137 คน หญิง 3,885 คน
เสมียน	 <b>11,193</b>	ชาย 2,785 คน หญิง 8,408 คน
พนักงานบริการและพนักงาน ในร้านค้าและตลาด	 <b>96,444</b>	ชาย 37,495 คน หญิง 58,949 คน
ผู้ปฏิบัติงานที่มีฝีมือ ในด้านการเกษตรและการประมง	 <b>184,383</b>	ชาย 107,128 คน หญิง 77,255 คน
ผู้ปฏิบัติงานด้านความสามารถ ทางฝีมือและธุรกิจการค้าที่เกี่ยวข้อง	 <b>56,347</b>	ชาย 44,242 คน หญิง 12,105 คน
ผู้ปฏิบัติการโรงงานและเครื่องจักร และผู้ปฏิบัติงานด้านการประกอบการ	 <b>18,956</b>	ชาย 14,674 คน หญิง 4,282 คน
อาชีพขั้นพื้นฐานต่าง ๆ ในด้านการขายและการให้บริการ	 <b>69,743</b>	ชาย 28,966 คน หญิง 40,777 คน
คนงานซึ่งไม่ได้จำแนกไว้ในหมวดอื่น	-	ชาย - คน หญิง - คน

 ชาย  หญิง

ภาพแสดงจำนวนประชากรในวัยทำงานจำแนกตามอาชีพ

### 3. รายได้เฉลี่ยของประชากรจำแนกตามระดับการศึกษา

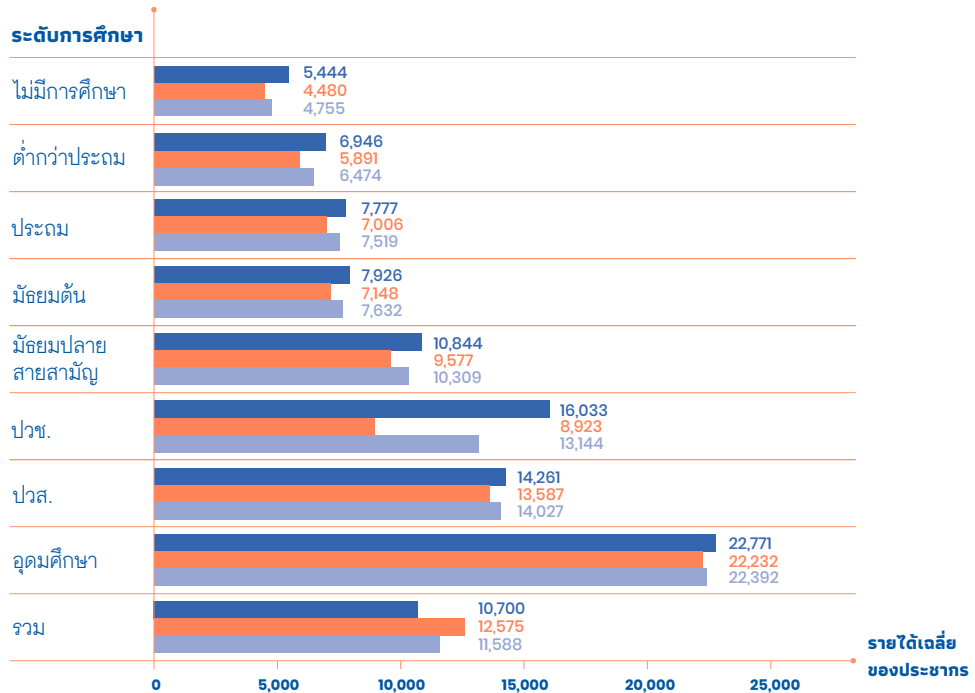

ภาพแสดงรายได้เฉลี่ยของประชากรจำแนกตามระดับการศึกษา

■ ชาย ■ หญิง ■ รวม

### 4. รายได้เฉลี่ยของประชากรจำแนกตามอุตสาหกรรม

อุตสาหกรรม	ชาย	หญิง	รวม
เกษตรกรรม การป่าไม้ และการประมง	6,253	5,013	5,670
การทำเหมืองแร่และเหมืองหิน	9,448	7,000	9,027
การผลิต	9,584	8,463	8,963
ไฟฟ้า ก๊าซ ไอน้ำ และระบบปรับอากาศ	16,577	28,300	18,581
การจัดการน้ำ การจัดการ และการบำบัดน้ำเสีย ของเสียและสิ่งปฏิกูล	8,400	7,893	8,282

อุตสาหกรรม	ชาย	หญิง	รวม
การก่อสร้าง	7,361	6,901	7,277
การขายส่งและการขายปลีก การซ่อมยานยนต์ และจักรยานยนต์	9,552	8,597	9,165
การขายส่งและสถานที่เก็บสินค้า	11,182	8,090	10,594
ที่พักแรมและบริการด้านอาหาร	8,812	7,126	7,577
ข้อมูลข่าวสารและการสื่อสาร	22,821	6,537	18,932
กิจกรรมทางการเงินและการประกันภัย	16,929	17,198	17,116
กิจกรรมอสังหาริมทรัพย์	9,000	9,000	9,000
กิจกรรมทางวิชาชีพวิทยาศาสตร์และเทคนิค	13,490	15,585	13,657
กิจกรรมการบริหารและการบริการสนับสนุน	10,150	8,122	9,291
การบริหารราชการ การป้องกันประเทศ และการประกันสังคมภาคบังคับ	14,132	15,412	14,617
การศึกษา	24,073	27,564	25,980
กิจกรรมด้านสุขภาพและงานสังคมสงเคราะห์	11,782	18,106	16,757
ศิลปะ ความบันเทิง และนันทนาการ	9,500	-	9,500
กิจกรรมบริการด้านอื่น ๆ	5,251	6,086	5,490
กิจกรรมการจ้างงานในครัวเรือนส่วนบุคคล	2,783	5,845	4,928
<b>รวม</b>	<b>10,345</b>	<b>11,279</b>	<b>10,760</b>

ตารางแสดงรายได้เฉลี่ยของประชากรจำแนกตามอุตสาหกรรม

## 5. โครงสร้างประชากรและอัตราการพึ่งพิง

Population by age and sex (Percent)

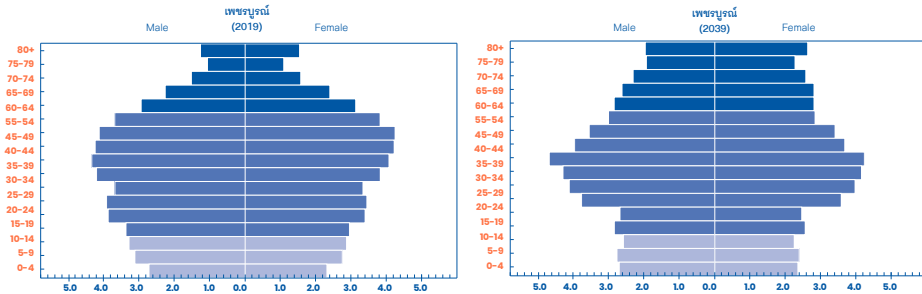

ภาพแสดงโครงสร้างประชากรตามช่วงอายุของประเทศไทย พ.ศ. 2562 (ค.ศ. 2019) และ พ.ศ. 2582 (ค.ศ. 2039)

ภาพแสดงผลการประมาณการโครงสร้างประชากรของจังหวัดเพชรบูรณ์ในปี ค.ศ. 2039 เทียบกับโครงสร้างประชากรจริงปี ค.ศ. 2019 พบว่า ภายใน 20 ปี สัดส่วนโครงสร้างประชากรของจังหวัดเพชรบูรณ์เกิดการเปลี่ยนแปลง โดยกลุ่มอายุที่มีการเปลี่ยนแปลงอย่างเห็นได้ชัดคือกลุ่มประชากรวัยเรียน (กลุ่มอายุ 5-24 ปี) มีสัดส่วนโครงสร้างประชากรที่ลดลง ในขณะที่สัดส่วนของผู้ที่มีอายุตั้งแต่ 60 ปีขึ้นไป มีสัดส่วนโครงสร้างประชากรที่เพิ่มขึ้น แสดงให้เห็นว่าการลดลงของสัดส่วนประชากรที่เป็นวัยเด็กนั้นควบคู่ไปกับการเพิ่มขึ้นของสัดส่วนประชากรสูงอายุ สะท้อนให้เห็นถึงสัดส่วนผู้สูงอายุที่เพิ่มสูงขึ้น

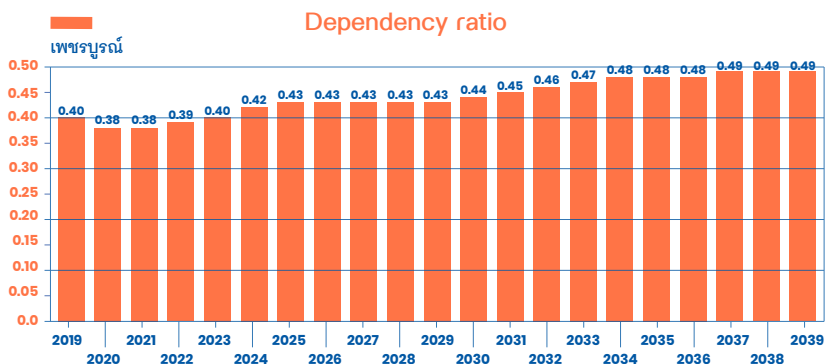

ภาพแสดงอัตราพึ่งพิงของประชากรของประเทศไทย พ.ศ. 2562 (ค.ศ. 2019) และ พ.ศ. 2582 (ค.ศ. 2039)

ภาพแสดงอัตราการพึ่งพิงของประชากรในจังหวัดเพชรบูรณ์ในช่วง 20 ปีข้างหน้า พบว่า อัตราการพึ่งพิงในปี ค.ศ. 2019 เท่ากับ 0.40 และในช่วง 20 ปีข้างหน้า มีแนวโน้มอัตราการพึ่งพิงเพิ่มขึ้น ซึ่งในปี ค.ศ. 2039 จะมีอัตราการพึ่งพิงเพิ่มขึ้นเป็น 0.49 หรือมีอัตราการขยายตัวเพิ่มขึ้นร้อยละ 22.50

## 6. การประเมินศักยภาพของภาคเศรษฐกิจโดยใช้ BCG

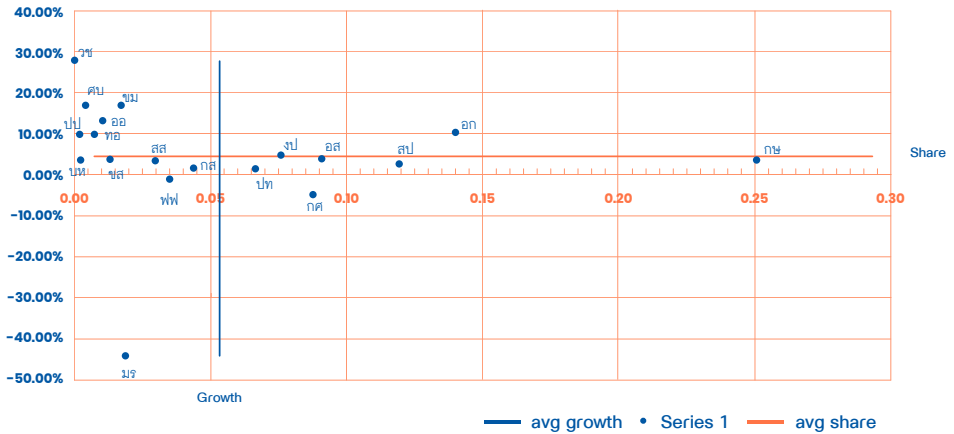

ภาพการประเมินศักยภาพของภาคเศรษฐกิจโดยใช้ BCG

## 7. การประเมินภาคการจ้างงานโดยใช้ BCG

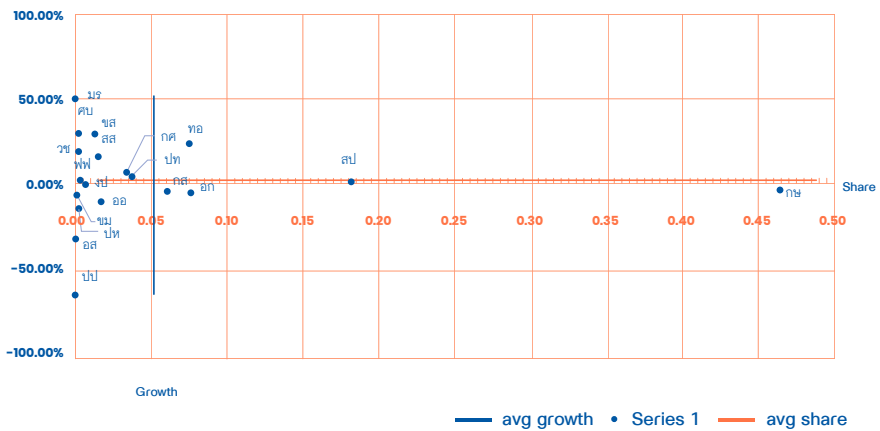

ภาพการประเมินภาคการจ้างงานโดยใช้ BCG

## แพร่

## 1. จำนวนประชากรในวัยทำงาน

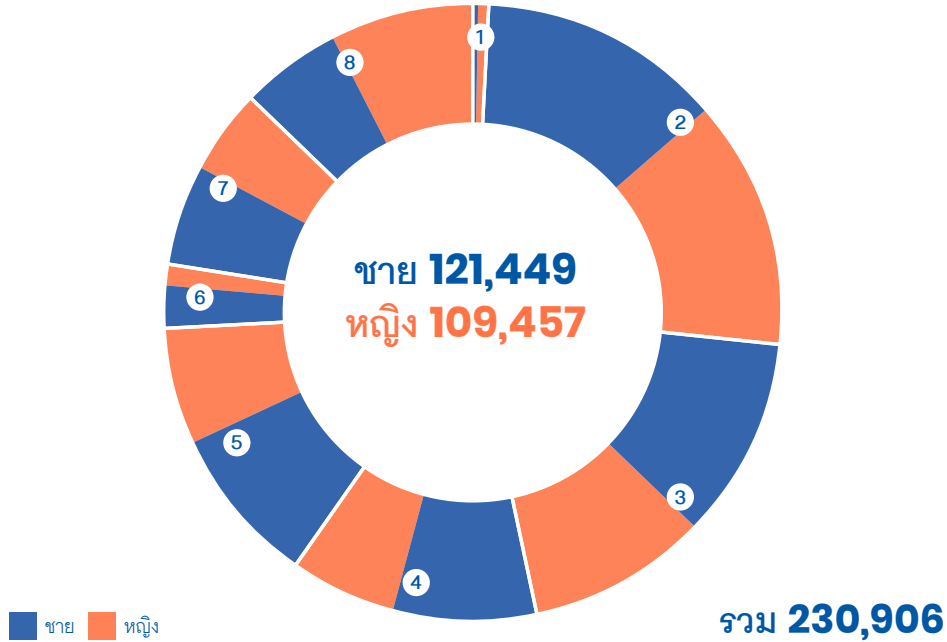

1 ไม่มีการศึกษา  
**1,933**

ชาย 1,229 คน  
หญิง 704 คน

5 มัธยมปลายสายสามัญ  
**33,591**

ชาย 19,558 คน  
หญิง 14,033 คน

2 ต่ำกว่าประถม  
**59,925**

ชาย 29,664 คน  
หญิง 30,261 คน

6 ปวช.  
**7,253**

ชาย 5,266 คน  
หญิง 1,987 คน

3 ประถม  
**46,082**

ชาย 24,586 คน  
หญิง 21,496 คน

7 ปวส.  
**22,988**

ชาย 12,244 คน  
หญิง 10,744 คน

4 มัธยมต้น  
**30,217**









ชาย 17,209 คน  
หญิง 13,008 คน

8 อุดมศึกษา  
**28,917**

ชาย 11,693 คน  
หญิง 17,224 คน

ภาพแสดงจำนวนประชากรในวัยทำงาน

## 2. จำนวนประชากรในวัยทำงานจำแนกตามอาชีพ

ผู้ปฏิบัติกฎหมายข้าราชการ ระดับอาวุโสและผู้จัดการ	 <b>3,920</b>	ชาย 2,537 คน หญิง 1,383 คน
ผู้ประกอบวิชาชีพต่าง ๆ	 <b>11,866</b>	ชาย 4,615 คน หญิง 7,251 คน
ผู้ประกอบวิชาชีพด้านเทคนิค สาขาต่าง ๆ และอาชีพที่เกี่ยวข้อง	 <b>8,814</b>	ชาย 4,169 คน หญิง 4,645 คน
เสมียน	 <b>7,209</b>	ชาย 1,981 คน หญิง 5,228 คน
พนักงานบริการและพนักงาน ในร้านค้าและตลาด	 <b>45,700</b>	ชาย 16,452 คน หญิง 29,248 คน
ผู้ปฏิบัติงานที่มีฝีมือ ในด้านการเกษตรและการประมง	 <b>76,611</b>	ชาย 45,570 คน หญิง 31,041 คน
ผู้ปฏิบัติงานด้านความสามารถ ทางฝีมือและธุรกิจการค้าที่เกี่ยวข้อง	 <b>41,717</b>	ชาย 28,312 คน หญิง 13,405 คน
ผู้ปฏิบัติการโรงงานและเครื่องจักร และผู้ปฏิบัติงานด้านการประกอบการ	 <b>14,617</b>	ชาย 7,950 คน หญิง 6,667 คน
อาชีพขั้นพื้นฐานต่าง ๆ ในด้านการขายและการให้บริการ	 <b>20,453</b>	ชาย 9,864 คน หญิง 10,589 คน
คนงานซึ่งมิได้จำแนกไว้ในหมวดอื่น	-	ชาย - คน หญิง - คน

 ชาย  หญิง

ภาพแสดงจำนวนประชากรในวัยทำงานจำแนกตามอาชีพ



### 3. รายได้เฉลี่ยของประชากรจำแนกตามระดับการศึกษา

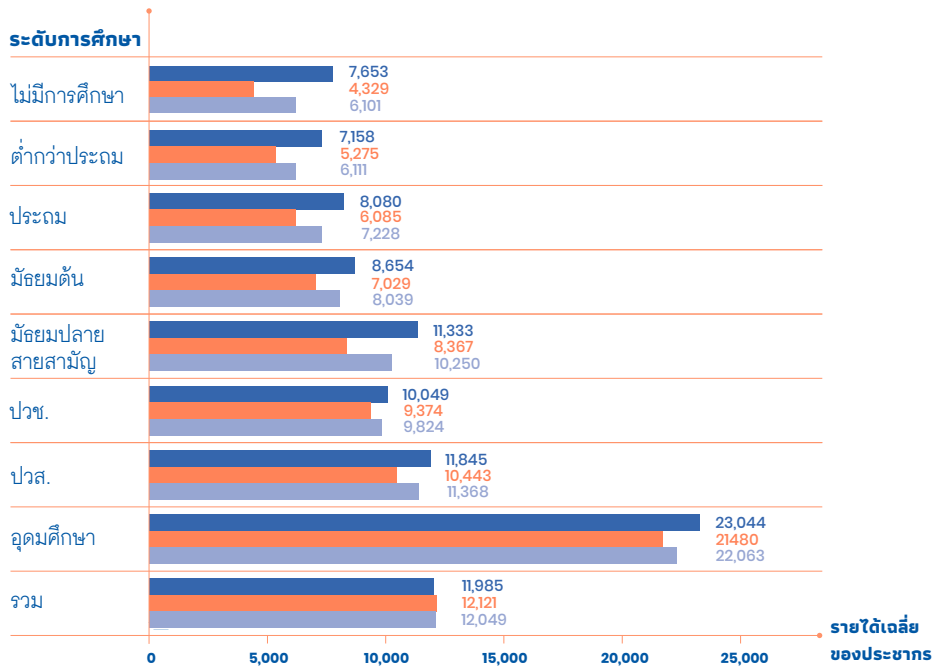

ภาพแสดงรายได้เฉลี่ยของประชากรจำแนกตามระดับการศึกษา

■ ชาย ■ หญิง ■ รวม

### 4. รายได้เฉลี่ยของประชากรจำแนกตามอุตสาหกรรม

อุตสาหกรรม	ชาย	หญิง	รวม
เกษตรกรรม การป่าไม้ และการประมง	6,364	5,239	5,946
การทำเหมืองแร่และเหมืองหิน	10,447	13,905	11,591
การผลิต	7,948	6,206	6,994
ไฟฟ้า ก๊าซ ไอน้ำ และระบบปรับอากาศ	16,175	11,565	15,075
การจัดการน้ำ การจัดการ และการบำบัดน้ำเสีย ของเสียและสิ่งปฏิกูล	16,194	10,046	14,437

อุตสาหกรรม	ขาย	หญิง	รวม
การก่อสร้าง	8,130	6,703	7,891
การขายส่งและการขายปลีก การช้อปปิ้งออนไลน์ และจ็กรยานยนต์	9,479	9,146	9,308
การขายส่งและสถานที่เก็บสินค้า	16,051	13,284	15,682
ที่พักแรมและบริการด้านอาหาร	10,218	7,517	8,171
ข้อมูลข่าวสารและการสื่อสาร	12,014	29,876	16,893
กิจกรรมทางการเงินและการประกันภัย	24,621	18,508	20,581
กิจกรรมอสังหาริมทรัพย์	8,803	-	8,803
กิจกรรมทางวิชาชีพวิทยาศาสตร์และเทคนิค	15,839	10,050	13,790
กิจกรรมการบริหารและการบริการสนับสนุน	7,716	7,467	7,544
การบริหารราชการ การป้องกันประเทศ และการประกันสังคมภาคบังคับ	17,643	18,279	17,897
การศึกษา	27,129	25,595	26,192
กิจกรรมด้านสุขภาพและงานสังคมสงเคราะห์	20,142	20,313	20,269
ศิลปะ ความบันเทิง และนันทนาการ	10,262	7,087	9,497
กิจกรรมบริการด้านอื่น ๆ	8,102	6,917	7,350
กิจกรรมการจ้างงานในครัวเรือนส่วนบุคคล	-	5,921	5,921
<b>รวม</b>	<b>12,567</b>	<b>13,013</b>	<b>12,776</b>

ตารางแสดงรายได้เฉลี่ยของประชากรจำแนกตามอุตสาหกรรม

## 5. โครงสร้างประชากรและอัตราการพึ่งพิง

Population by age and sex (Percent)

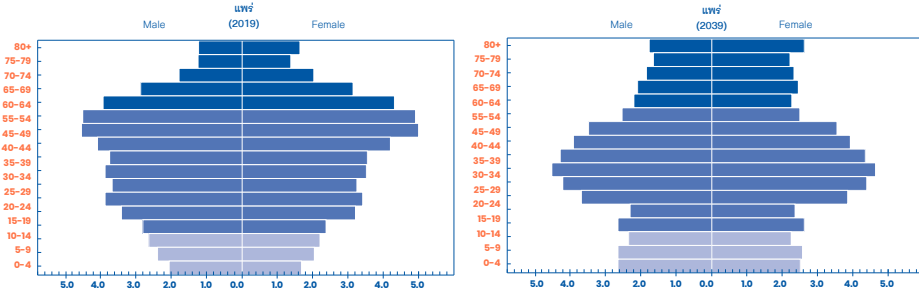

ภาพแสดงโครงสร้างประชากรตามช่วงอายุของประเทศไทย พ.ศ. 2562 (ค.ศ. 2019) และ พ.ศ. 2582 (ค.ศ. 2039)

ภาพแสดงผลการประมาณการโครงสร้างประชากรของจังหวัดแพร่ ในปี ค.ศ. 2039 เทียบกับโครงสร้างประชากรจริงปี ค.ศ. 2019 พบว่าภายใน 20 ปี สัดส่วนโครงสร้างประชากรของจังหวัดแพร่เกิดการเปลี่ยนแปลง โดยกลุ่มอายุที่มีการเปลี่ยนแปลงอย่างเห็นได้ชัดคือ กลุ่มประชากรวัยแรกเกิดอายุ 0-9 ปี และกลุ่มประชากรวัยทำงานอายุ 25-39 ปีนั้น มีสัดส่วนโครงสร้างประชากรที่เพิ่มขึ้น ในขณะที่สัดส่วนของผู้ที่มีอายุตั้งแต่ 60 ปีขึ้นไป มีสัดส่วนโครงสร้างประชากรที่ลดลง สะท้อนให้เห็นถึงแนวโน้มการเพิ่มขึ้นของกำลังแรงงานในจังหวัด

Dependency ratio

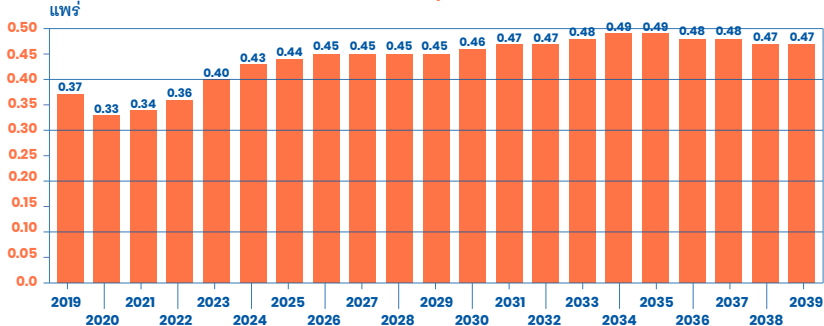

ภาพแสดงอัตราพึ่งพิงของประชากรของประเทศไทย พ.ศ. 2562 (ค.ศ. 2019) และ พ.ศ. 2582 (ค.ศ. 2039)

ภาพแสดงอัตราการพึ่งพิงของประชากรในจังหวัดแพร่ในช่วง 20 ปีข้างหน้า พบว่า อัตราการพึ่งพิงในปี ค.ศ. 2019 เท่ากับ 0.37 และในช่วง 20 ปีข้างหน้า มีแนวโน้มที่อัตราการพึ่งพิงจะเพิ่มสูงขึ้นอย่างต่อเนื่อง ซึ่งในปี ค.ศ. 2039 จะมีอัตราการพึ่งพิงเพิ่มขึ้นเป็น 0.47 หรือมีอัตราการขยายตัวเพิ่มขึ้นร้อยละ 27.03

## 6. การประเมินศักยภาพของภาคเศรษฐกิจโดยใช้ BCG

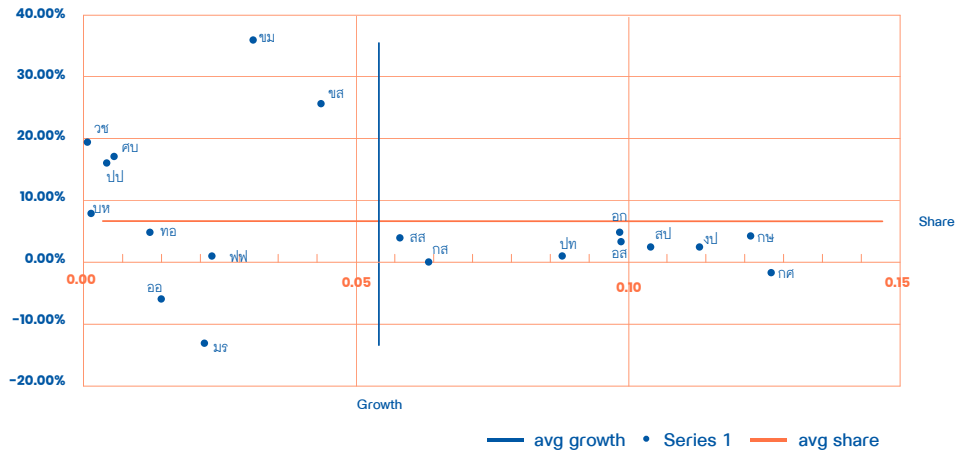

ภาพการประเมินศักยภาพของภาคเศรษฐกิจโดยใช้ BCG

## 7. การประเมินภาคการจ้างงานโดยใช้ BCG

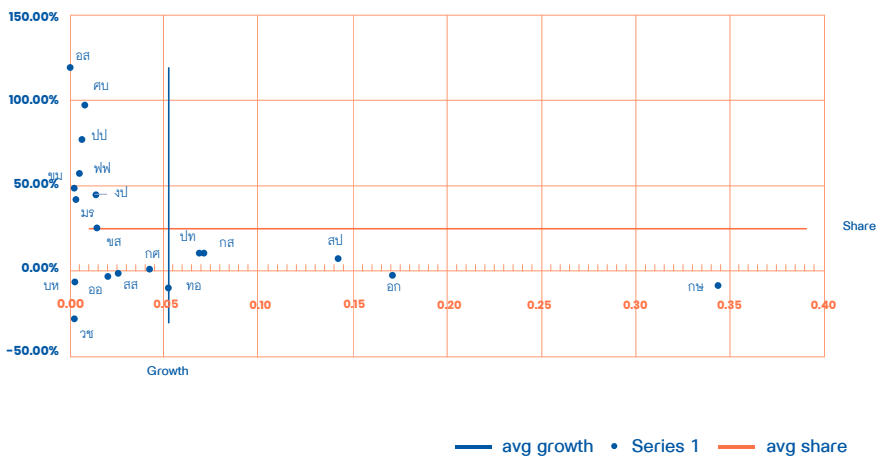

ภาพการประเมินภาคการจ้างงานโดยใช้ BCG

## แม่ฮ่องสอน

## 1. จำนวนประชากรในวัยทำงาน

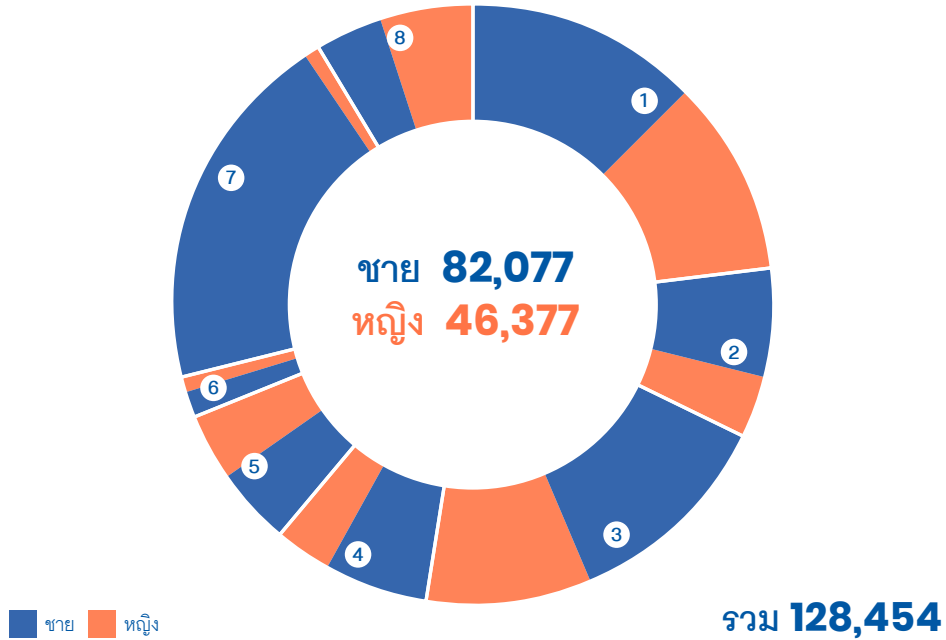

1 ไม่มีการศึกษา  
**29,744**

ชาย 16,262 คน  
หญิง 13,482 คน

5 มัธยมปลายสายสามัญ  
**9,969**

ชาย 5,461 คน  
หญิง 4,508 คน

2 ต่ำกว่าประถม  
**11,977**

ชาย 7,524 คน  
หญิง 4,453 คน

6 ปวช.  
**2,793**

ชาย 1,742 คน  
หญิง 1,051 คน

3 ประถม  
**25,764**

ชาย 14,384 คน  
หญิง 11,380 คน

7 ปวส.  
**26,245**

ชาย 25,105 คน  
หญิง 1,140 คน

4 มัธยมต้น  
**11,143**









ชาย 7,185 คน  
หญิง 3,958 คน

8 อุดมศึกษา  
**10,819**

ชาย 4,414 คน  
หญิง 6,405 คน

ภาพแสดงจำนวนประชากรในวัยทำงาน

## 2. จำนวนประชากรในวัยทำงานจำแนกตามอาชีพ

ผู้ปฏิบัติกฎหมายข้าราชการ ระดับอาวุโสและผู้จัดการ	 <b>1,056</b>	ชาย 695 คน หญิง 361 คน
ผู้ประกอบวิชาชีพต่าง ๆ	 <b>4,776</b>	ชาย 1,569 คน หญิง 3,207 คน
ผู้ประกอบวิชาชีพด้านเทคนิค สาขาต่าง ๆ และอาชีพที่เกี่ยวข้อง	 <b>2,426</b>	ชาย 1,600 คน หญิง 826 คน
เสมียน	 <b>2,992</b>	ชาย 834 คน หญิง 2,158 คน
พนักงานบริการและพนักงาน ในร้านค้าและตลาด	 <b>13,003</b>	ชาย 5,840 คน หญิง 7,163 คน
ผู้ปฏิบัติงานที่มีฝีมือ ในด้านการเกษตรและการประมง	 <b>69,763</b>	ชาย 40,610 คน หญิง 29,153 คน
ผู้ปฏิบัติงานด้านความสามารถ ทางฝีมือและธุรกิจการค้าที่เกี่ยวข้อง	 <b>2,569</b>	ชาย 1,914 คน หญิง 655 คน
ผู้ปฏิบัติการโรงงานและเครื่องจักร และผู้ปฏิบัติงานด้านการประกอบการ	 <b>1,553</b>	ชาย 1,426 คน หญิง 127 คน
อาชีพขั้นพื้นฐานต่าง ๆ ในด้านการขายและการให้บริการ	 <b>7,315</b>	ชาย 4,589 คน หญิง 2,726 คน
คนงานซึ่งมิได้จำแนกไว้ในหมวดอื่น	-	ชาย - คน หญิง - คน

 ชาย  หญิง

ภาพแสดงจำนวนประชากรในวัยทำงานจำแนกตามอาชีพ

### 3. รายได้เฉลี่ยของประชากรจำแนกตามระดับการศึกษา

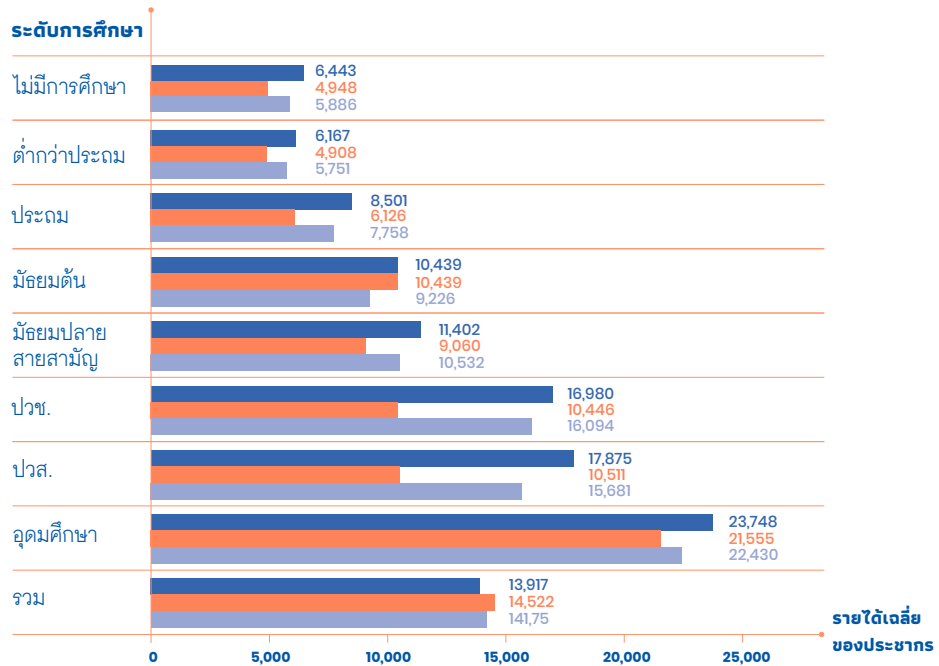

ภาพแสดงรายได้เฉลี่ยของประชากรจำแนกตามระดับการศึกษา

■ ชาย ■ หญิง ■ รวม

### 4. รายได้เฉลี่ยของประชากรจำแนกตามอุตสาหกรรม

อุตสาหกรรม	ชาย	หญิง	รวม
เกษตรกรรม การป่าไม้ และการประมง	4,886	4,069	4,589
การทำเหมืองแร่และเหมืองหิน	8,837	6,385	7,675
การผลิต	13,833	-	13,833
ไฟฟ้า ก๊าซ ไอน้ำ และระบบปรับอากาศ	11,259	13,029	11,641
การจัดหาน้ำ การจัดการ และการบำบัดน้ำเสีย ของเสียและสิ่งปฏิกูล	7,613	6,927	7,570

อุตสาหกรรม	ชาย	หญิง	รวม
การก่อสร้าง	10,368	8,074	9,482
การขายส่งและการขายปลีก การซ่อมยานยนต์ และจักรยานยนต์	18,769	16,605	18,407
การขนส่งและสถานที่เก็บสินค้า	9,217	7,875	8,271
ที่พักแรมและบริการด้านอาหาร	22,318	14,854	20,766
ข้อมูลข่าวสารและการสื่อสาร	15,237	16,668	15,952
กิจกรรมทางการเงินและการประกันภัย	17,986	12,003	16,605
กิจกรรมอสังหาริมทรัพย์	-	7,654	7,654
กิจกรรมทางวิชาชีพวิทยาศาสตร์และเทคนิค	16,009	15,301	15,752
กิจกรรมการบริหารและการบริการสนับสนุน	19,255	18,151	18,479
การบริหารราชการ การป้องกันประเทศ และการประกันสังคมภาคบังคับ	22,453	17,055	18,625
การศึกษา	11,465	7,569	10,324
กิจกรรมด้านสุขภาพและงานสังคมสงเคราะห์	5,703	9,426	7,157
ศิลปะ ความบันเทิง และนันทนาการ	4,550	4,003	4,230
กิจกรรมบริการด้านอื่น ๆ	-	36,991	36,991
กิจกรรมการจ้างงานในครัวเรือนส่วนบุคคล	4,886	4,069	4,589
กิจกรรมขององค์การระหว่างประเทศและภาคีสมาชิก	8,837	6,385	7,675
<b>รวม</b>	<b>12,097</b>	<b>13,006</b>	<b>12,474</b>

ตารางแสดงรายได้เฉลี่ยของประชากรจำแนกตามอุตสาหกรรม



## 5. โครงสร้างประชากรและอัตราการพึ่งพิง

Population by age and sex (Percent)

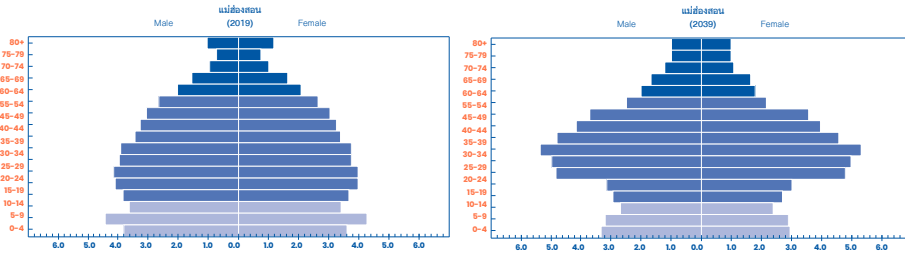

ภาพแสดงโครงสร้างประชากรตามช่วงอายุของประเทศไทย พ.ศ. 2562 (ค.ศ. 2019) และ พ.ศ. 2582 (ค.ศ. 2039)

ภาพแสดงผลการประมาณการโครงสร้างประชากรของจังหวัดแม่ฮ่องสอนในปี ค.ศ. 2039 เทียบกับโครงสร้างประชากรจริงปี ค.ศ. 2019 พบว่า ภายใน 20 ปี สัดส่วนโครงสร้างประชากรของจังหวัดแม่ฮ่องสอนเกิดการเปลี่ยนแปลง โดยกลุ่มอายุที่มีการเปลี่ยนแปลงอย่างเห็นได้ชัดคือกลุ่มประชากรวัยทำงาน (กลุ่มอายุ 25-39 ปี) มีสัดส่วนโครงสร้างประชากรที่เพิ่มขึ้น สะท้อนให้เห็นถึงสัดส่วนประชากรวัยทำงานที่เพิ่มขึ้นควบคู่กับการลดลงของกลุ่มประชากรสูงอายุ

Dependency ratio

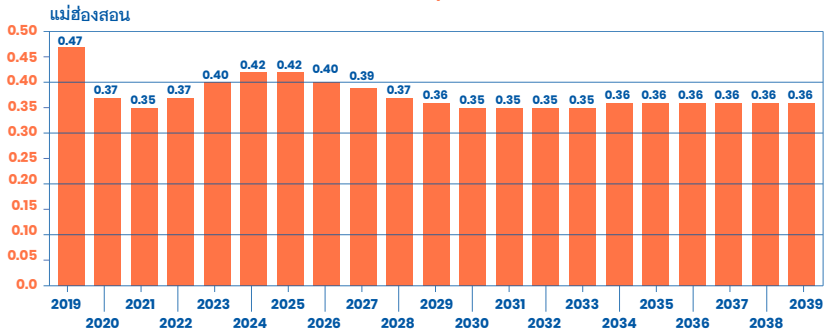

ภาพแสดงอัตราพึ่งพิงของประชากรของประเทศไทย พ.ศ. 2562 (ค.ศ. 2019) และ พ.ศ. 2582 (ค.ศ. 2039)

ภาพแสดงอัตราการพึ่งพิงของประชากรในจังหวัดแม่ฮ่องสอนในช่วง 20 ปีข้างหน้า พบว่า อัตราการพึ่งพิงในปี ค.ศ. 2019 เท่ากับ 0.47 และในช่วง 20 ปีข้างหน้า มีแนวโน้มอัตราการลดลง ซึ่งในปี ค.ศ. 2039 จะมีอัตราการพึ่งพิงลดลงเป็น 0.36 หรือมีอัตราการขยายตัวลดลง ร้อยละ 23.40

## 6. การประเมินศักยภาพของภาคเศรษฐกิจโดยใช้ BCG

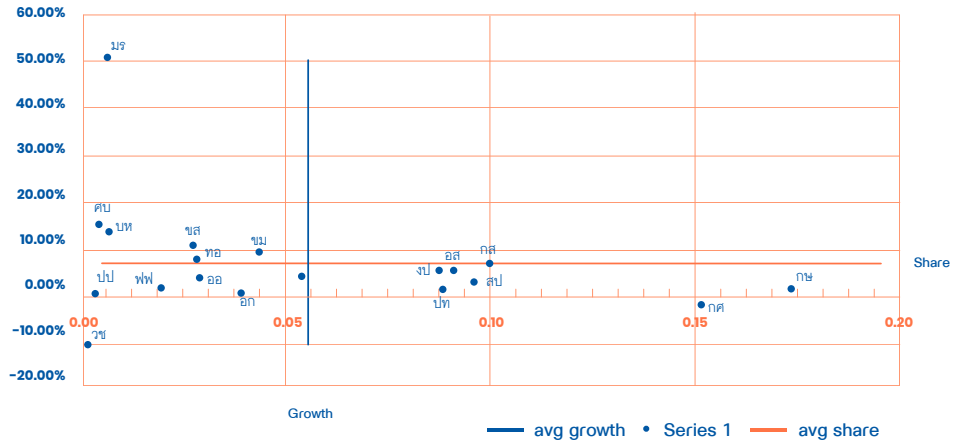

ภาพการประเมินศักยภาพของภาคเศรษฐกิจโดยใช้ BCG

## 7. การประเมินภาคการจ้างงานโดยใช้ BCG

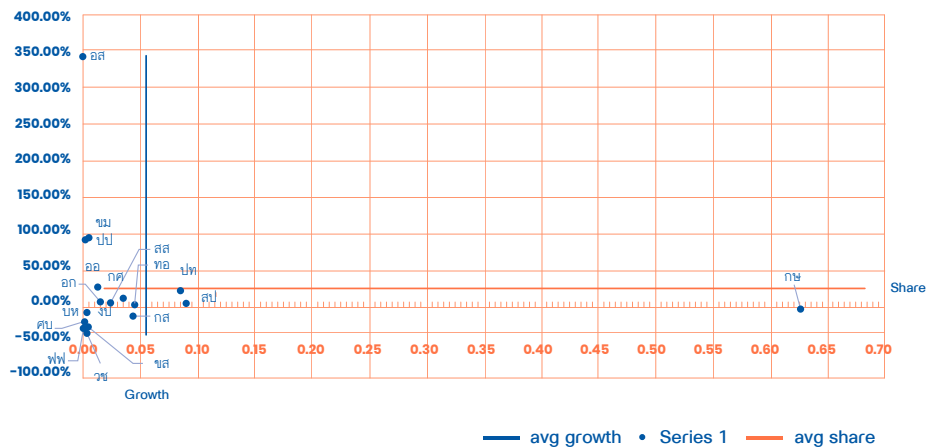

ภาพการประเมินภาคการจ้างงานโดยใช้ BCG

## ลำปาง

## 1. จำนวนประชากรในวัยทำงาน

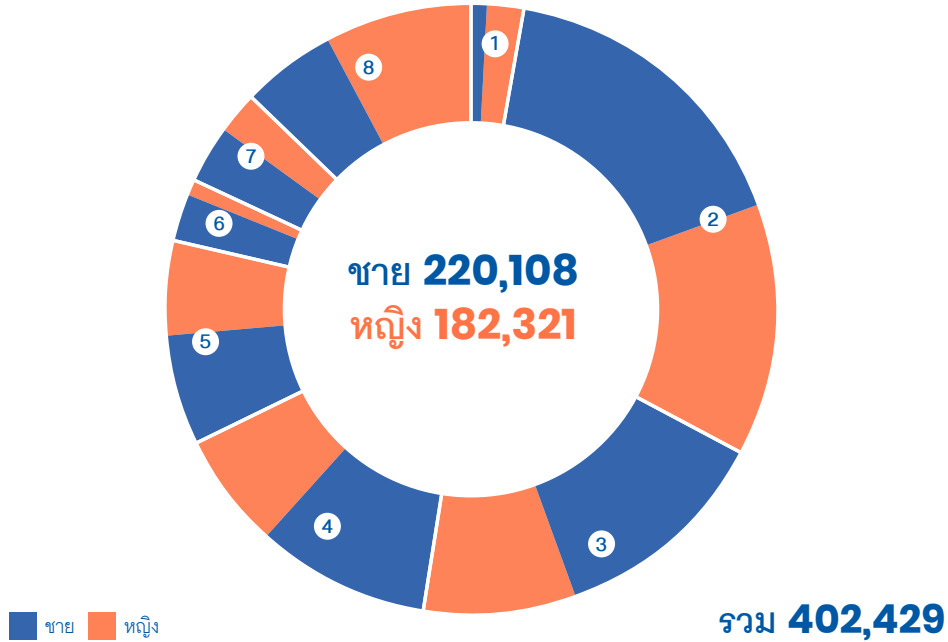

1 ไม่มีการศึกษา  
**12,043**

ชาย 4,171 คน  
หญิง 7,872 คน

5 มัธยมปลายสายสามัญ  
**43,550**

ชาย 23,129 คน  
หญิง 20,421 คน

2 ต่ำกว่าประถม  
**120,284**

ชาย 66,357 คน  
หญิง 53,927 คน

6 ปวช.  
**12,754**

ชาย 9,476 คน  
หญิง 3,278 คน

3 ประถม  
**80,039**

ชาย 47,607 คน  
หญิง 32,432 คน

7 ปวส.  
**21,837**

ชาย 12,915 คน  
หญิง 8,922 คน

4 มัธยมต้น  
**61,167**





ชาย 35,931 คน  
หญิง 25,236 คน

8 อุดมศึกษา  
**50,755**

ชาย 20,522 คน  
หญิง 30,233 คน

ภาพแสดงจำนวนประชากรในวัยทำงาน

## 2. จำนวนประชากรในวัยทำงานจำแนกตามอาชีพ

ผู้ปฏิบัติกฎหมายข้าราชการ ระดับอาวุโสและผู้จัดการ	 <b>5,049</b>	ชาย 3,201 คน หญิง 1,848 คน
ผู้ประกอบวิชาชีพต่าง ๆ	 <b>16,860</b>	ชาย 4,564 คน หญิง 12,296 คน
ผู้ประกอบวิชาชีพด้านเทคนิค สาขาต่าง ๆ และอาชีพที่เกี่ยวข้อง	 <b>10,296</b>	ชาย 5,115 คน หญิง 5,181 คน
เสมียน	 <b>11,029</b>	ชาย 2,774 คน หญิง 8,255 คน
พนักงานบริการและพนักงาน ในร้านค้าและตลาด	 <b>71,962</b>	ชาย 26,382 คน หญิง 45,580 คน
ผู้ปฏิบัติงานที่มีฝีมือ ในด้านการเกษตรและการประมง	 <b>176,445</b>	ชาย 103,618 คน หญิง 72,827 คน
ผู้ปฏิบัติงานด้านความสามารถ ทางฝีมือและธุรกิจการค้าที่เกี่ยวข้อง	 <b>43,766</b>	ชาย 33,028 คน หญิง 10,738 คน
ผู้ปฏิบัติการโรงงานและเครื่องจักร และผู้ปฏิบัติงานด้านการประกอบการ	 <b>21,928</b>	ชาย 17,317 คน หญิง 4,611 คน
อาชีพขั้นพื้นฐานต่าง ๆ ในด้านการขายและการให้บริการ	 <b>45,096</b>	ชาย 24,110 คน หญิง 20,986 คน
คนงานซึ่งมิได้จำแนกไว้ในหมวดอื่น	-	ชาย - คน หญิง - คน

 ชาย  หญิง

ภาพแสดงจำนวนประชากรในวัยทำงานจำแนกตามอาชีพ

### 3. รายได้เฉลี่ยของประชากรจำแนกตามระดับการศึกษา

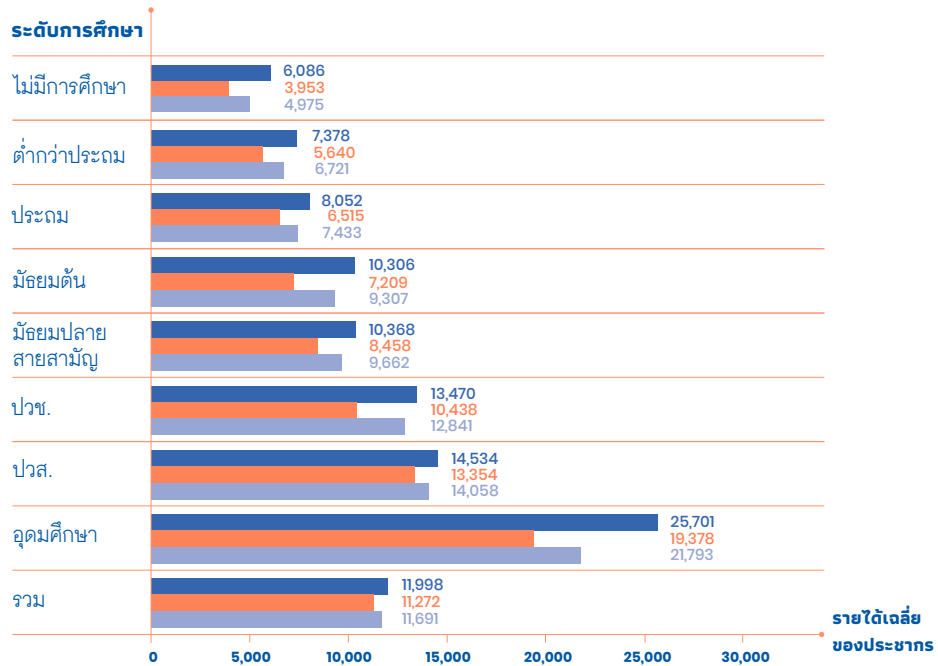

ภาพแสดงรายได้เฉลี่ยของประชากรจำแนกตามระดับการศึกษา

■ ชาย ■ หญิง ■ รวม

### 4. รายได้เฉลี่ยของประชากรจำแนกตามอุตสาหกรรม

อุตสาหกรรม	ชาย	หญิง	รวม
เกษตรกรรม การป่าไม้ และการประมง	6,431	4,539	5,777
การทำเหมืองแร่และเหมืองหิน	12,961	15,000	13,178
การผลิต	10,018	8,225	9,091
ไฟฟ้า ก๊าซ ไอน้ำ และระบบปรับอากาศ	39,303	28,780	37,386
การจัดหาน้ำ การจัดการ และการบำบัดน้ำเสีย ของเสียและสิ่งปฏิกูล	17,055	14,828	16,249

อุตสาหกรรม	ชาย	หญิง	รวม
การก่อสร้าง	8,775	9,947	8,891
การขายส่งและการขายปลีก การซ่อมยานยนต์ และจักรยานยนต์	11,493	9,267	10,434
การขายส่งและสถานที่เก็บสินค้า	12,080	18,320	12,740
ที่พักแรมและบริการด้านอาหาร	8,506	6,765	7,116
ข้อมูลข่าวสารและการสื่อสาร	21,405	51,442	31,081
กิจกรรมทางการเงินและการประกันภัย	17,277	14,065	14,957
กิจกรรมอสังหาริมทรัพย์	-	10,356	10,356
กิจกรรมทางวิชาชีพวิทยาศาสตร์และเทคนิค	12,985	17,622	15,331
กิจกรรมการบริหารและการบริการสนับสนุน	8,941	8,063	8,540
การบริหารราชการ การป้องกันประเทศ และการประกันสังคมภาคบังคับ	18,180	16,000	17,254
การศึกษา	22,317	21,068	21,437
กิจกรรมด้านสุขภาพและงานสังคมสงเคราะห์	21,648	19,238	19,650
ศิลปะ ความบันเทิง และนันทนาการ	9,078	7,830	8,477
กิจกรรมบริการด้านอื่น ๆ	7,878	7,904	7,898
กิจกรรมการจ้างงานในครัวเรือนส่วนบุคคล	8,531	6,252	6,583
<b>รวม</b>	<b>11,853</b>	<b>11,603</b>	<b>11,747</b>

ตารางแสดงรายได้เฉลี่ยของประชากรจำแนกตามอุตสาหกรรม

## 5. โครงสร้างประชากรและอัตราการพึ่งพิง

Population by age and sex (Percent)

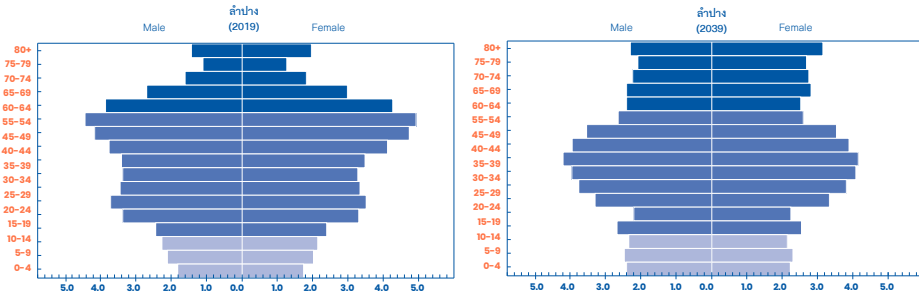

ภาพแสดงโครงสร้างประชากรตามช่วงอายุของประเทศไทย พ.ศ. 2562 (ค.ศ. 2019) และ พ.ศ. 2582 (ค.ศ. 2039)

ภาพแสดงผลการประมาณการโครงสร้างประชากรของจังหวัดลำปางในปี ค.ศ. 2039 เทียบกับโครงสร้างประชากรจริงปี ค.ศ. 2019 พบว่า ภายใน 20 ปี สัดส่วนโครงสร้างประชากรของจังหวัดลำปางเกิดการเปลี่ยนแปลง โดยกลุ่มอายุที่มีการเปลี่ยนแปลงอย่างเห็นได้ชัดคือกลุ่มอายุ 0-14 ปี และกลุ่มอายุ 20-24 ปี นั้นมีสัดส่วนโครงสร้างประชากรลดลง ในขณะที่สัดส่วนของผู้ที่มีอายุตั้งแต่ 60 ปีขึ้นไป มีสัดส่วนโครงสร้างประชากรที่เพิ่มขึ้น สะท้อนให้เห็นถึงการลดลงของสัดส่วนประชากรที่เป็นวัยทำงานตอนต้นนั้นควบคู่ไปกับการเพิ่มขึ้นของสัดส่วนประชากรสูงอายุ

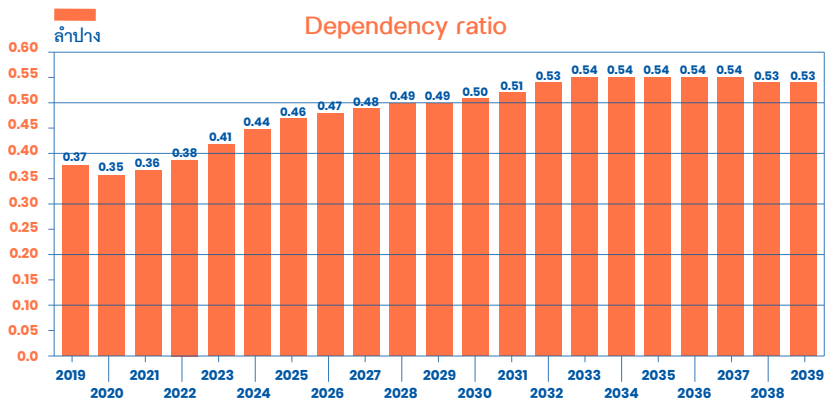

ภาพแสดงอัตราพึ่งพิงของประชากรของประเทศไทย พ.ศ. 2562 (ค.ศ. 2019) และ พ.ศ. 2582 (ค.ศ. 2039)

ภาพแสดงอัตราการพึ่งพิงของประชากรในจังหวัดลำปางในช่วง 20 ปีข้างหน้า พบว่า อัตราการพึ่งพิงในปี ค.ศ. 2019 เท่ากับ 0.37 และในช่วง 20 ปีข้างหน้า มีแนวโน้มที่อัตราการพึ่งพิงจะเพิ่มสูงขึ้นอย่างต่อเนื่อง ซึ่งในปี ค.ศ. 2039 จะมีอัตราการพึ่งพิงเพิ่มขึ้นเป็น 0.53 หรือมีอัตราการขยายตัวเพิ่มขึ้นร้อยละ 43.24

## 6. การประเมินศักยภาพของภาคเศรษฐกิจโดยใช้ BCG

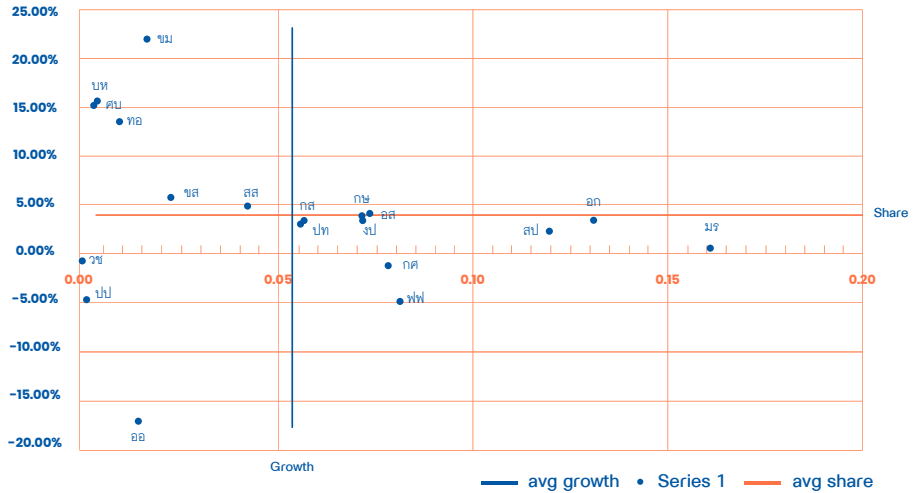

ภาพการประเมินศักยภาพของภาคเศรษฐกิจโดยใช้ BCG

## 7. การประเมินภาคการจ้างงานโดยใช้ BCG

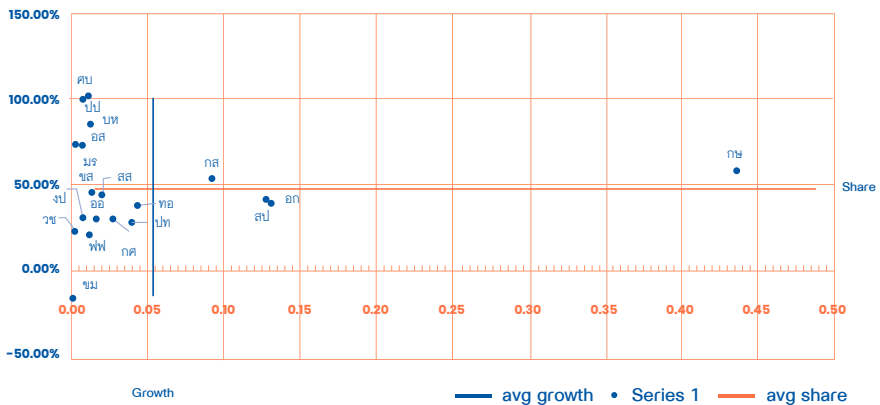

ภาพการประเมินภาคการจ้างงานโดยใช้ BCG



## ลำพูน

## 1. จำนวนประชากรในวัยทำงาน

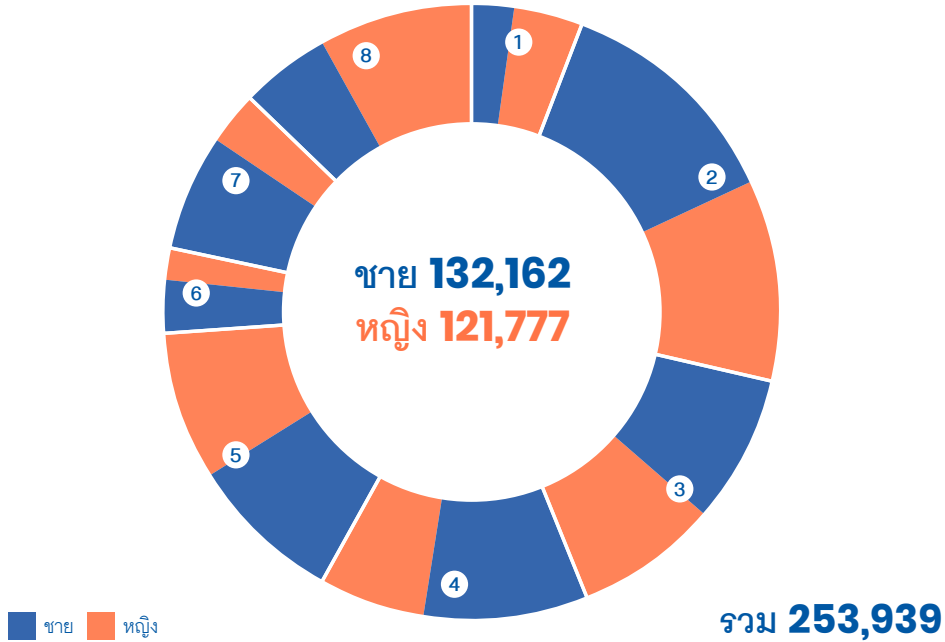

1. ไม่มีการศึกษา  
**15,290**

ชาย 6,312 คน  
หญิง 8,978 คน

5. มัธยมปลายสายสามัญ  
**40,212**

ชาย 19,841 คน  
หญิง 20,371 คน

2. ต่ำกว่าประถม  
**57,755**

ชาย 30,987 คน  
หญิง 26,768 คน

6. ปวช.  
**11,217**

ชาย 7,042 คน  
หญิง 4,175 คน

3. ประถม  
**39,067**

ชาย 19,458 คน  
หญิง 19,609 คน

7. ปวส.  
**22,451**

ชาย 15,151 คน  
หญิง 7,300 คน

4. มัธยมต้น  
**36,005**









ชาย 21,449 คน  
หญิง 14,556 คน

8. อุดมศึกษา  
**31,942**

ชาย 11,922 คน  
หญิง 20,020 คน

ภาพแสดงจำนวนประชากรในวัยทำงาน

## 2. จำนวนประชากรในวัยทำงานจำแนกตามอาชีพ

ผู้ปฏิบัติกฎหมายข้าราชการ ระดับอาวุโสและผู้จัดการ	 <b>2,980</b>	ชาย 2,250 คน หญิง 730 คน
ผู้ประกอบวิชาชีพต่าง ๆ	 <b>6,925</b>	ชาย 2,501 คน หญิง 4,424 คน
ผู้ประกอบวิชาชีพด้านเทคนิค สาขาต่าง ๆ และอาชีพที่เกี่ยวข้อง	 <b>7,644</b>	ชาย 3,583 คน หญิง 4,061 คน
เสมียน	 <b>9,515</b>	ชาย 2,435 คน หญิง 7,080 คน
พนักงานบริการและพนักงาน ในร้านค้าและตลาด	 <b>47,459</b>	ชาย 18,391 คน หญิง 29,068 คน
ผู้ปฏิบัติงานที่มีฝีมือ ในด้านการเกษตรและการประมง	 <b>73,352</b>	ชาย 47,659 คน หญิง 25,693 คน
ผู้ปฏิบัติงานด้านความสามารถ ทางฝีมือและธุรกิจการค้าที่เกี่ยวข้อง	 <b>39,808</b>	ชาย 25,449 คน หญิง 14,359 คน
ผู้ปฏิบัติการโรงงานและเครื่องจักร และผู้ปฏิบัติงานด้านการประกอบการ	 <b>34,867</b>	ชาย 13,866 คน หญิง 21,001 คน
อาชีพขั้นพื้นฐานต่าง ๆ ในด้านการขายและการให้บริการ	 <b>31,386</b>	ชาย 16,028 คน หญิง 15,358 คน
คนงานซึ่งมิได้จำแนกไว้ในหมวดอื่น	-	ชาย - คน หญิง - คน

 ชาย  หญิง

ภาพแสดงจำนวนประชากรในวัยทำงานจำแนกตามอาชีพ

### 3. รายได้เฉลี่ยของประชากรจำแนกตามระดับการศึกษา

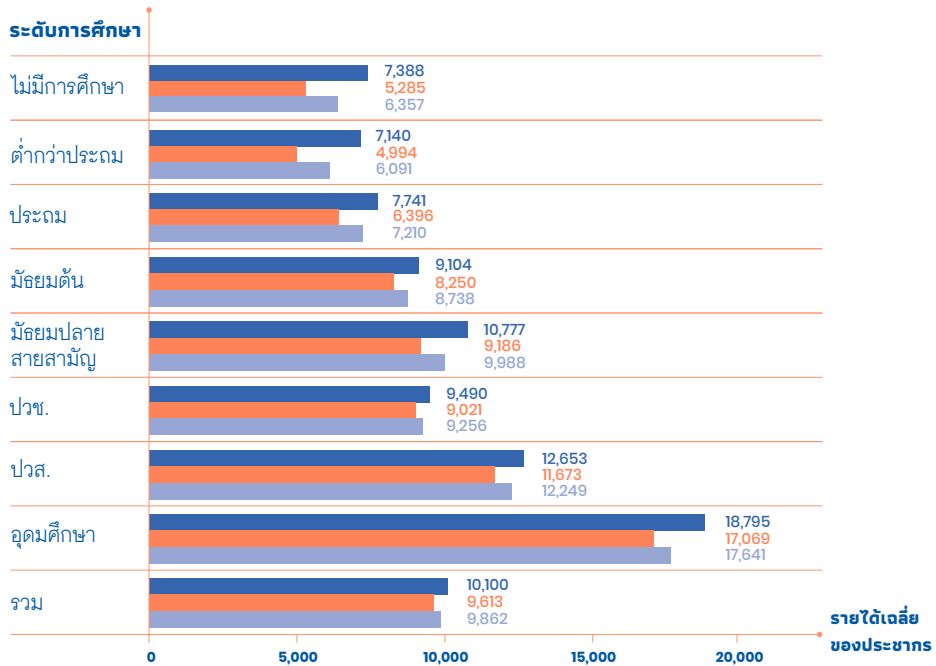

ภาพแสดงรายได้เฉลี่ยของประชากรจำแนกตามระดับการศึกษา

■ ชาย ■ หญิง ■ รวม

### 4. รายได้เฉลี่ยของประชากรจำแนกตามอุตสาหกรรม

อุตสาหกรรม	ชาย	หญิง	รวม
เกษตรกรรม การป่าไม้ และการประมง	6,883	5,292	6,241
การทำเหมืองแร่และเหมืองหิน	10,286	8,795	9,767
การผลิต	11,085	9,241	10,035
ไฟฟ้า ก๊าซ ไอน้ำ และระบบปรับอากาศ	20,893	50,000	26,698
การจัดหาน้ำ การจัดการ และการบำบัดน้ำเสีย ของเสียและสิ่งปฏิกูล	13,112	20,000	14,489

อุตสาหกรรม	ชาย	หญิง	รวม
การก่อสร้าง	8,596	8,106	8,542
การขายส่งและการขายปลีก การซ่อมยานยนต์ และจักรยานยนต์	9,178	8,211	8,675
การขายส่งและสถานที่เก็บสินค้า	13,000	21,043	14,807
ที่พักแรมและบริการด้านอาหาร	9,584	8,269	8,530
ข้อมูลข่าวสารและการสื่อสาร	13,970	-	13,970
กิจกรรมทางการเงินและการประกันภัย	28,467	17,184	19,207
กิจกรรมอสังหาริมทรัพย์	9,656	13,000	10,982
กิจกรรมทางวิชาชีพวิทยาศาสตร์และเทคนิค	11,853	8,680	10,091
กิจกรรมการบริหารและการบริการสนับสนุน	8,861	10,108	9,281
การบริหารราชการ การป้องกันประเทศ และการประกันสังคมภาคบังคับ	19,414	16,120	18,146
การศึกษา	23,043	21,304	21,770
กิจกรรมด้านสุขภาพและงานสังคมสงเคราะห์	15,479	18,580	18,033
ศิลปะ ความบันเทิง และนันทนาการ	9,045	11,954	10,492
กิจกรรมบริการด้านอื่น ๆ	4,534	5,570	5,017
กิจกรรมการจ้างงานในครัวเรือนส่วนบุคคล	-	7,171	7,171
<b>รวม</b>	<b>10,834</b>	<b>10,475</b>	<b>10,659</b>

ตารางแสดงรายได้เฉลี่ยของประชากรจำแนกตามอุตสาหกรรม

## 5. โครงสร้างประชากรและอัตราการพึ่งพิง

Population by age and sex (Percent)

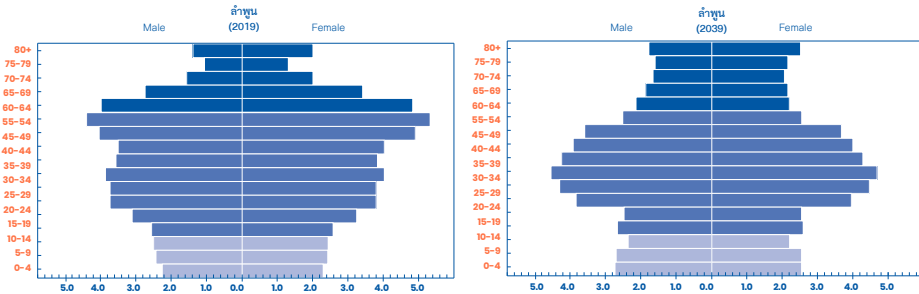

ภาพแสดงโครงสร้างประชากรตามช่วงอายุของประเทศไทย พ.ศ. 2562 (ค.ศ. 2019) และ พ.ศ. 2582 (ค.ศ. 2039)

ภาพแสดงผลการประมาณการโครงสร้างประชากรของจังหวัดลำพูนในปี ค.ศ. 2039 เทียบกับโครงสร้างประชากรจริงปี ค.ศ. 2019 พบว่า ภายใน 20 ปี สัดส่วนโครงสร้างประชากรของจังหวัดลำพูนเกิดการเปลี่ยนแปลง โดยกลุ่มอายุที่มีการเปลี่ยนแปลงอย่างเห็นได้ชัดคือกลุ่มอายุ 30-44 ปี มีสัดส่วนโครงสร้างประชากรเพิ่มขึ้น ในขณะที่สัดส่วนของผู้ที่มีอายุตั้งแต่ 60 ปีขึ้นไป มีสัดส่วนโครงสร้างประชากรที่ลดลง สะท้อนให้เห็นถึงสัดส่วนประชากรที่เป็นวัยทำงานของจังหวัดเพิ่มขึ้นและสังคมผู้สูงอายุเพิ่มขึ้น

Dependency ratio

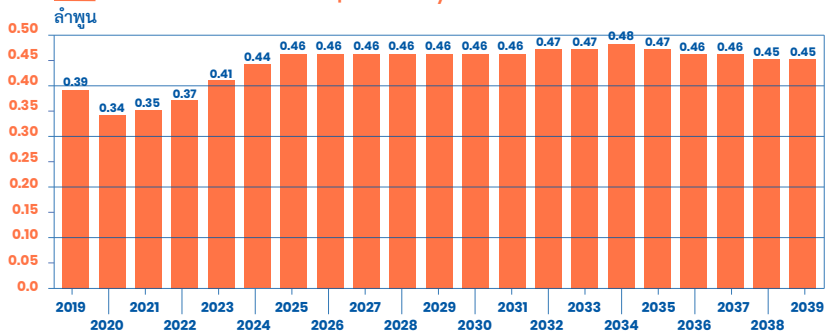

ภาพแสดงอัตราพึ่งพิงของประชากรของประเทศไทย พ.ศ. 2562 (ค.ศ. 2019) และ พ.ศ. 2582 (ค.ศ. 2039)

ภาพแสดงอัตราการพึ่งพิงของประชากรในจังหวัดลำพูนในช่วง 20 ปีข้างหน้า พบว่า อัตราการพึ่งพิงในปี ค.ศ. 2019 เท่ากับ 0.39 และในช่วง 20 ปีข้างหน้า มีแนวโน้มที่อัตราการพึ่งพิงจะเพิ่มสูงขึ้นอย่างต่อเนื่อง ซึ่งในปี ค.ศ. 2039 จะมีอัตราการพึ่งพิงเพิ่มขึ้นเป็น 0.45 หรือมีอัตราการขยายตัวเพิ่มขึ้นร้อยละ 15.38

## 6. การประเมินศักยภาพของภาคเศรษฐกิจโดยใช้ BCG

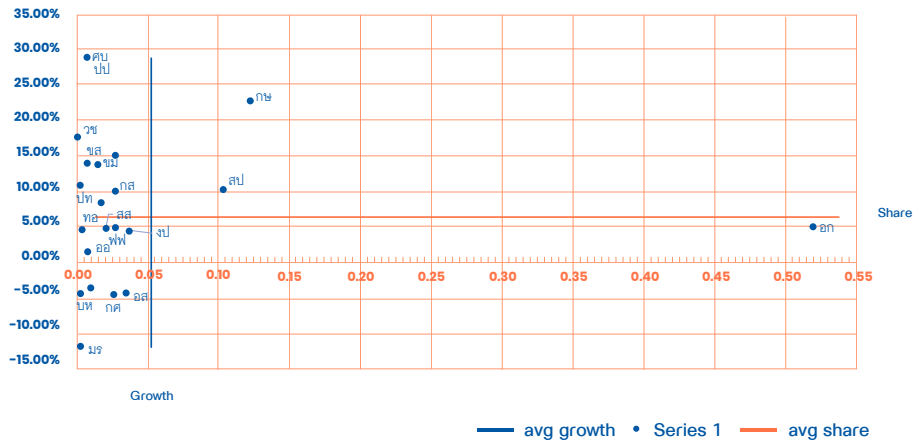

ภาพการประเมินศักยภาพของภาคเศรษฐกิจโดยใช้ BCG

## 7. การประเมินภาคการจ้างงานโดยใช้ BCG

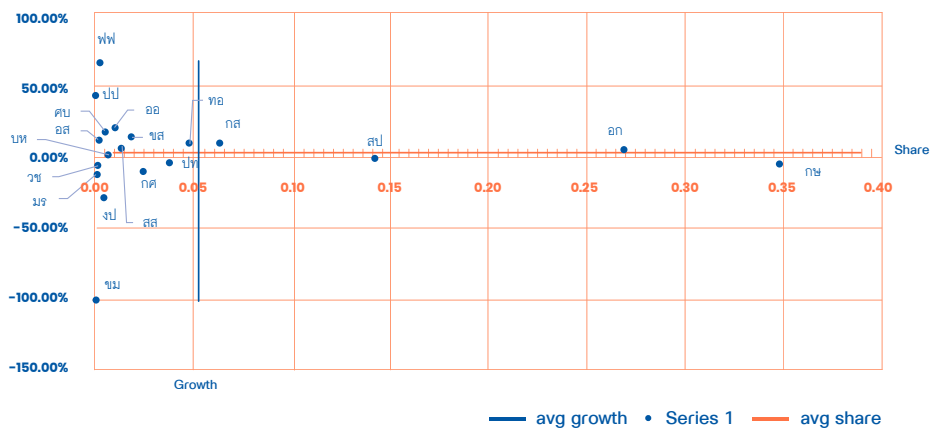

ภาพการประเมินภาคการจ้างงานโดยใช้ BCG

## สุโขทัย

## 1. จำนวนประชากรในวัยทำงาน

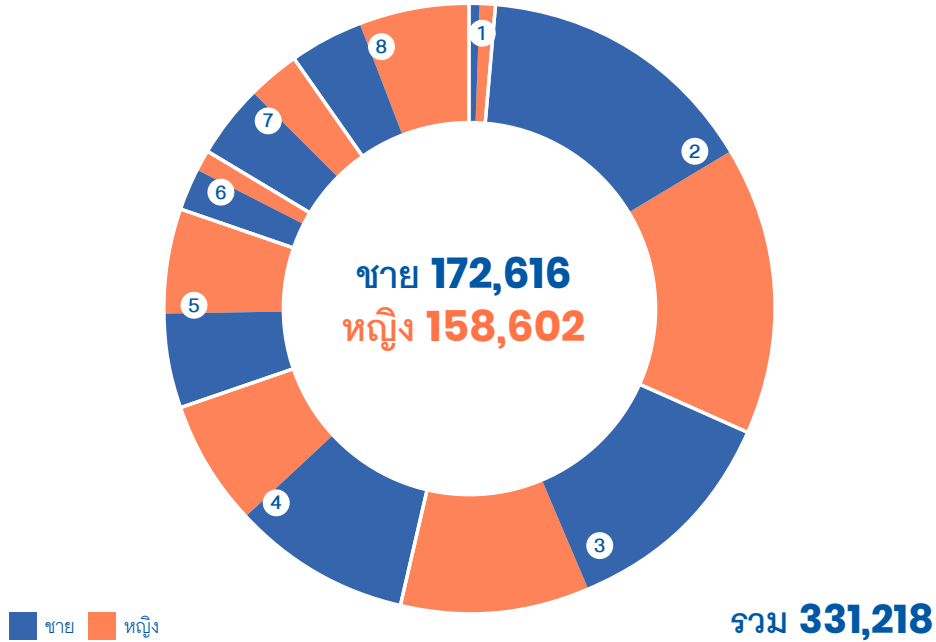

1 ไม่มีการศึกษา  
**5,144**

ชาย 1,971 คน  
หญิง 3,173 คน

5 มัธยมปลายสายสามัญ  
**35,540**

ชาย 17,473 คน  
หญิง 18,067 คน

2 ต่ำกว่าประถม  
**98,380**

ชาย 47,671 คน  
หญิง 50,709 คน

6 ปวช.  
**10,803**

ชาย 7,435 คน  
หญิง 3,368 คน

3 ประถม  
**73,843**

ชาย 40,473 คน  
หญิง 33,370 คน

7 ปวส.  
**22,155**

ชาย 13,289 คน  
หญิง 8,866 คน

4 มัธยมต้น  
**53,006**









ชาย 31,010 คน  
หญิง 21,996 คน

8 อุดมศึกษา  
**32,347**

ชาย 13,294 คน  
หญิง 19,053 คน

ภาพแสดงจำนวนประชากรในวัยทำงาน

## 2. จำนวนประชากรในวัยทำงานจำแนกตามอาชีพ

ผู้ปฏิบัติกฎหมายข้าราชการ ระดับอาวุโสและผู้จัดการ	 <b>4,479</b>	ชาย 2,861 คน หญิง 1,618 คน
ผู้ประกอบวิชาชีพต่าง ๆ	 <b>10,541</b>	ชาย 2,438 คน หญิง 8,103 คน
ผู้ประกอบวิชาชีพด้านเทคนิค สาขาต่าง ๆ และอาชีพที่เกี่ยวข้อง	 <b>5,600</b>	ชาย 2,787 คน หญิง 2,813 คน
เสมียน	 <b>8,148</b>	ชาย 3,208 คน หญิง 4,940 คน
พนักงานบริการและพนักงาน ในร้านค้าและตลาด	 <b>60,826</b>	ชาย 18,618 คน หญิง 42,208 คน
ผู้ปฏิบัติงานที่มีฝีมือ ในด้านการเกษตรและการประมง	 <b>147,236</b>	ชาย 84,822 คน หญิง 62,414 คน
ผู้ปฏิบัติงานด้านความสามารถ ทางฝีมือและธุรกิจการค้าที่เกี่ยวข้อง	 <b>37,636</b>	ชาย 27,290 คน หญิง 10,346 คน
ผู้ปฏิบัติการโรงงานและเครื่องจักร และผู้ปฏิบัติงานด้านการประกอบการ	 <b>12,302</b>	ชาย 9,678 คน หญิง 2,624 คน
อาชีพขั้นพื้นฐานต่าง ๆ ในด้านการขายและการให้บริการ	 <b>45,539</b>	ชาย 22,004 คน หญิง 23,535 คน
คนงานซึ่งมิได้จำแนกไว้ในหมวดอื่น	-	ชาย - คน หญิง - คน

 ชาย  หญิง

ภาพแสดงจำนวนประชากรในวัยทำงานจำแนกตามอาชีพ



### 3. รายได้เฉลี่ยของประชากรจำแนกตามระดับการศึกษา

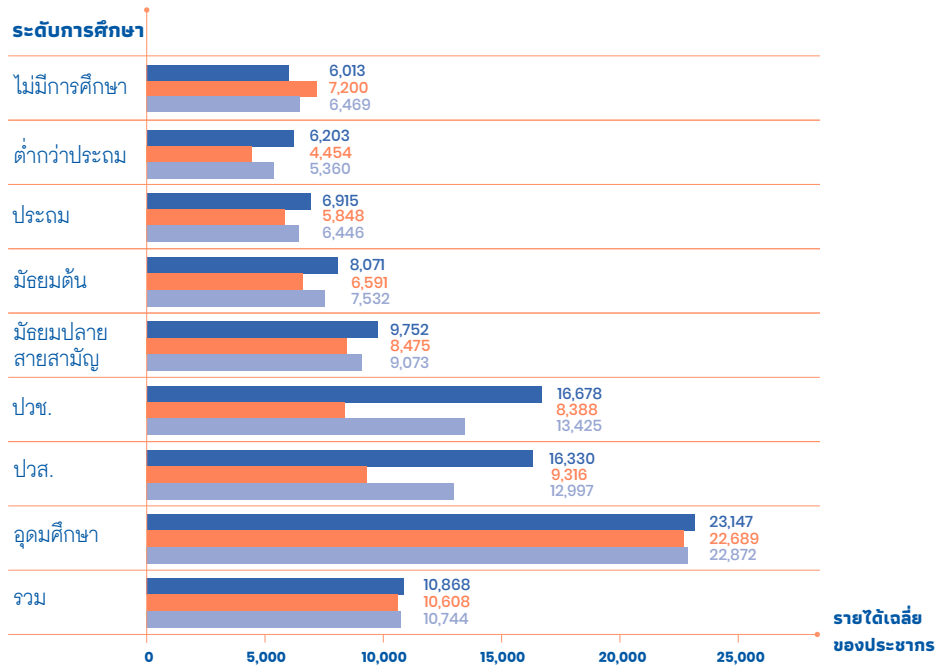

ภาพแสดงรายได้เฉลี่ยของประชากรจำแนกตามระดับการศึกษา

■ ชาย ■ หญิง ■ รวม

### 4. รายได้เฉลี่ยของประชากรจำแนกตามอุตสาหกรรม

อุตสาหกรรม	ชาย	หญิง	รวม
เกษตรกรรม การป่าไม้ และการประมง	5,835	4,445	5,242
การทำเหมืองแร่และเหมืองหิน	9,507	12,000	10,116
การผลิต	7,479	6,086	6,626
ไฟฟ้า ก๊าซ ไอน้ำ และระบบปรับอากาศ	7,849	-	7,849
การจัดการน้ำ การจัดการ และการบำบัดน้ำเสีย ของเสียและสิ่งปฏิกูล	11,891	15,214	13,783

อุตสาหกรรม	ชาย	หญิง	รวม
การก่อสร้าง	6,783	5,145	6,387
การขายส่งและการขายปลีก การช้อปปิ้งออนไลน์ และจ็กรยานยนต์	9,129	9,105	9,117
การขายส่งและสถานที่เก็บสินค้า	10,471	10,094	10,397
ที่พักแรมและบริการด้านอาหาร	6,982	6,778	6,816
ข้อมูลข่าวสารและการสื่อสาร	21,554	11,467	17,827
กิจกรรมทางการเงินและการประกันภัย	21,238	17,810	19,941
กิจกรรมทางวิชาชีพวิทยาศาสตร์และเทคโนโลยี	13,136	12,558	12,909
กิจกรรมการบริหารและการบริการสนับสนุน	10,591	6,830	8,883
การบริหารราชการ การป้องกันประเทศ และการป้องกันสังคมภาคบังคับ	15,802	13,965	15,135
การศึกษา	20,543	21,895	21,432
กิจกรรมด้านสุขภาพและงานสังคมสงเคราะห์	20,712	23,726	22,800
ศิลปะ ความบันเทิง และนันทนาการ	5,180	10,794	7,857
กิจกรรมบริการด้านอื่น ๆ	6,680	7,018	6,914
กิจกรรมการจ้างงานในครัวเรือนส่วนบุคคล	7,394	4,771	5,015
<b>รวม</b>	<b>10,195</b>	<b>10,255</b>	<b>10,223</b>

ตารางแสดงรายได้เฉลี่ยของประชากรจำแนกตามอุตสาหกรรม

## 5. โครงสร้างประชากรและอัตราการพึ่งพิง

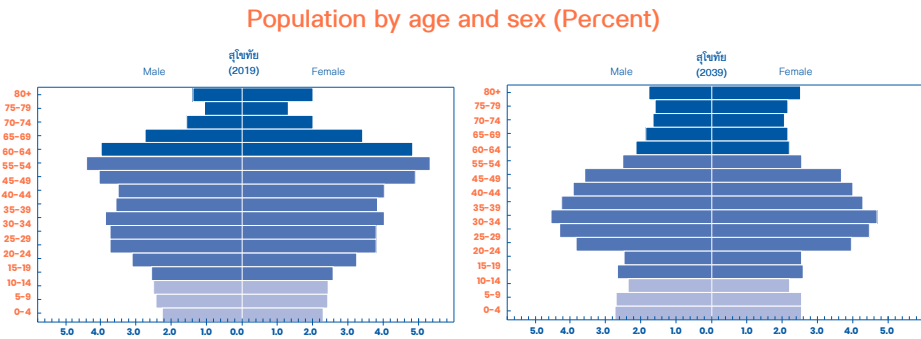

ภาพแสดงโครงสร้างประชากรตามช่วงอายุของประเทศไทย พ.ศ. 2562 (ค.ศ. 2019) และ พ.ศ. 2582 (ค.ศ. 2039)

ภาพแสดงผลการประมาณการโครงสร้างประชากรของจังหวัดสุโขทัยในปี ค.ศ. 2039 เทียบกับโครงสร้างประชากรจริงปี ค.ศ. 2019 พบว่า ภายใน 20 ปี สัดส่วนโครงสร้างประชากรของจังหวัดสุโขทัยเกิดการเปลี่ยนแปลง โดยกลุ่มอายุที่มีการเปลี่ยนแปลงอย่างเห็นได้ชัดคือ กลุ่มประชากรวัยเรียน (กลุ่มอายุ 10-24 ปี) และสัดส่วนของกลุ่มประชากรอายุ 35-59 ปี มีสัดส่วนโครงสร้างประชากรที่ลดลง สะท้อนให้เห็นถึงการเข้าสู่สังคมสูงอายุของจังหวัด

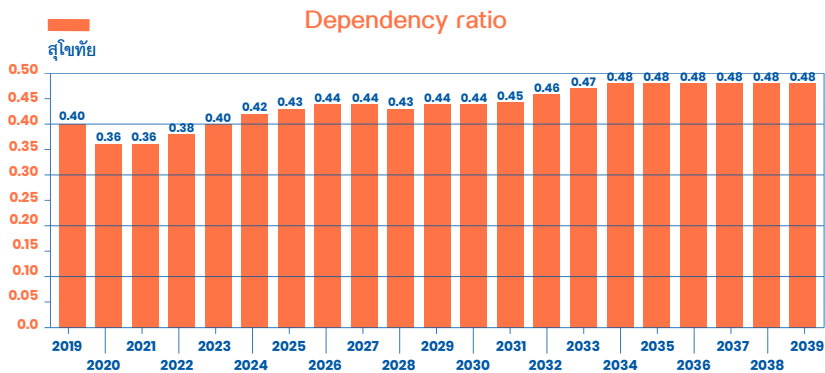

ภาพแสดงอัตราพึ่งพิงของประชากรของประเทศไทย พ.ศ. 2562 (ค.ศ. 2019) และ พ.ศ. 2582 (ค.ศ. 2039)

ภาพแสดงอัตราการพึ่งพิงของประชากรในจังหวัดสุโขทัยในช่วง 20 ปีข้างหน้า พบว่า อัตราการพึ่งพิงในปี ค.ศ. 2019 เท่ากับ 0.40 และในช่วง 20 ปีข้างหน้า มีแนวโน้มอัตราการพึ่งพิงเพิ่มขึ้น ซึ่งในปี ค.ศ. 2039 จะมีอัตราการพึ่งพิงเพิ่มขึ้นเป็น 0.48 หรือมีอัตราการขยายตัวเพิ่มขึ้นร้อยละ 20.00

## 6. การประเมินศักยภาพของภาคเศรษฐกิจโดยใช้ BCG

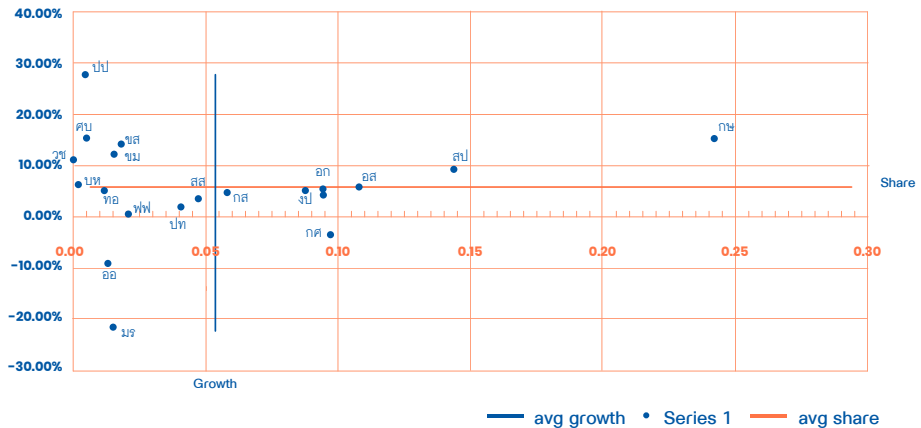

ภาพการประเมินศักยภาพของภาคเศรษฐกิจโดยใช้ BCG

## 7. การประเมินภาคการจ้างงานโดยใช้ BCG

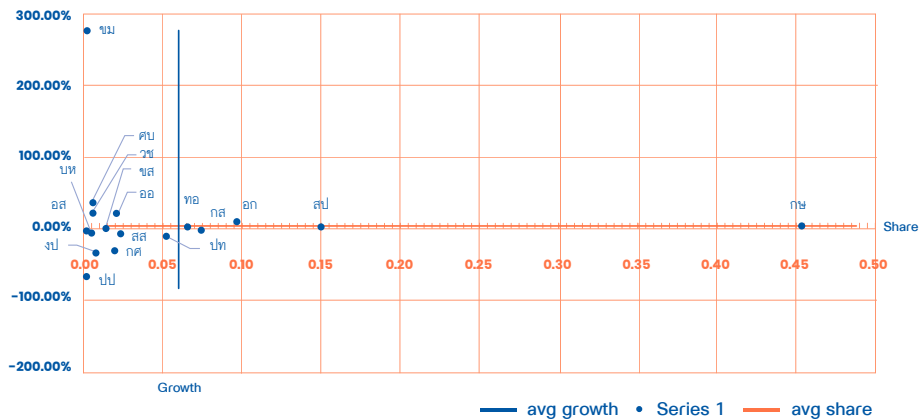

ภาพการประเมินภาคการจ้างงานโดยใช้ BCG

## อุตรดิตถ์

## 1. จำนวนประชากรในวัยทำงาน

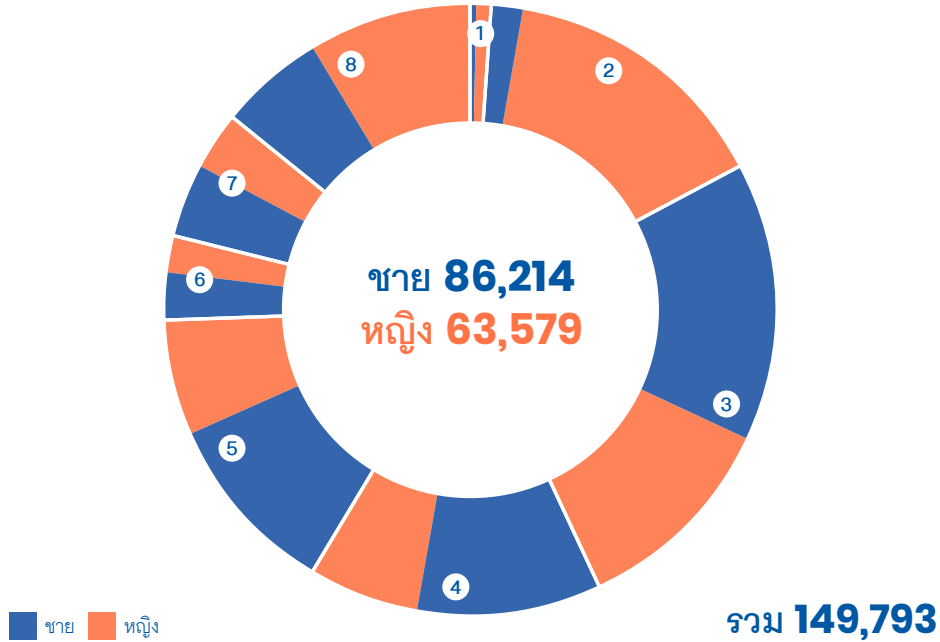

1 ไม่มีการศึกษา  
**2,159**

ชาย 457 คน  
หญิง 1,702 คน

5 มัธยมปลายสายสามัญ  
**29,563**

ชาย 18,554 คน  
หญิง 11,009 คน

2 ต่ำกว่าประถม  
**30,399**

ชาย 3,314 คน  
หญิง 27,085 คน

6 ปวช.  
**8,316**

ชาย 4,907 คน  
หญิง 3,409 คน

3 ประถม  
**47,867**

ชาย 27,332 คน  
หญิง 20,535 คน

7 ปวส.  
**13,151**

ชาย 7,283 คน  
หญิง 5,868 คน

4 มัธยมต้น  
**29,133**









ชาย 18,236 คน  
หญิง 10,897 คน

8 อุดมศึกษา  
**26,180**

ชาย 10,202 คน  
หญิง 15,978 คน

ภาพแสดงจำนวนประชากรในวัยทำงาน

## 2. จำนวนประชากรในวัยทำงานจำแนกตามอาชีพ

ผู้ปฏิบัติกฎหมายข้าราชการ ระดับอาวุโสและผู้จัดการ	 <b>5,128</b>	ชาย 3,663 คน หญิง 1,465 คน
ผู้ประกอบวิชาชีพต่าง ๆ	 <b>9,133</b>	ชาย 3,681 คน หญิง 5,452 คน
ผู้ประกอบวิชาชีพด้านเทคนิค สาขาต่าง ๆ และอาชีพที่เกี่ยวข้อง	 <b>5,871</b>	ชาย 2,558 คน หญิง 3,313 คน
เสมียน	 <b>6,819</b>	ชาย 752 คน หญิง 6,067 คน
พนักงานบริการและพนักงาน ในร้านค้าและตลาด	 <b>34,192</b>	ชาย 12,928 คน หญิง 21,264 คน
ผู้ปฏิบัติงานที่มีฝีมือ ในด้านการเกษตรและการประมง	 <b>86,007</b>	ชาย 52,799 คน หญิง 33,208 คน
ผู้ปฏิบัติงานด้านความสามารถ ทางฝีมือและธุรกิจการค้าที่เกี่ยวข้อง	 <b>24,161</b>	ชาย 14,213 คน หญิง 9,948 คน
ผู้ปฏิบัติการโรงงานและเครื่องจักร และผู้ปฏิบัติงานด้านการประกอบการ	 <b>13,169</b>	ชาย 11,599 คน หญิง 1,570 คน
อาชีพขั้นพื้นฐานต่าง ๆ ในด้านการขายและการให้บริการ	 <b>32,128</b>	ชาย 17,932 คน หญิง 14,196 คน
คนงานซึ่งมิได้จำแนกไว้ในหมวดอื่น	-	ชาย - คน หญิง - คน

 ชาย  หญิง

ภาพแสดงจำนวนประชากรในวัยทำงานจำแนกตามอาชีพ

### 3. รายได้เฉลี่ยของประชากรจำแนกตามระดับการศึกษา

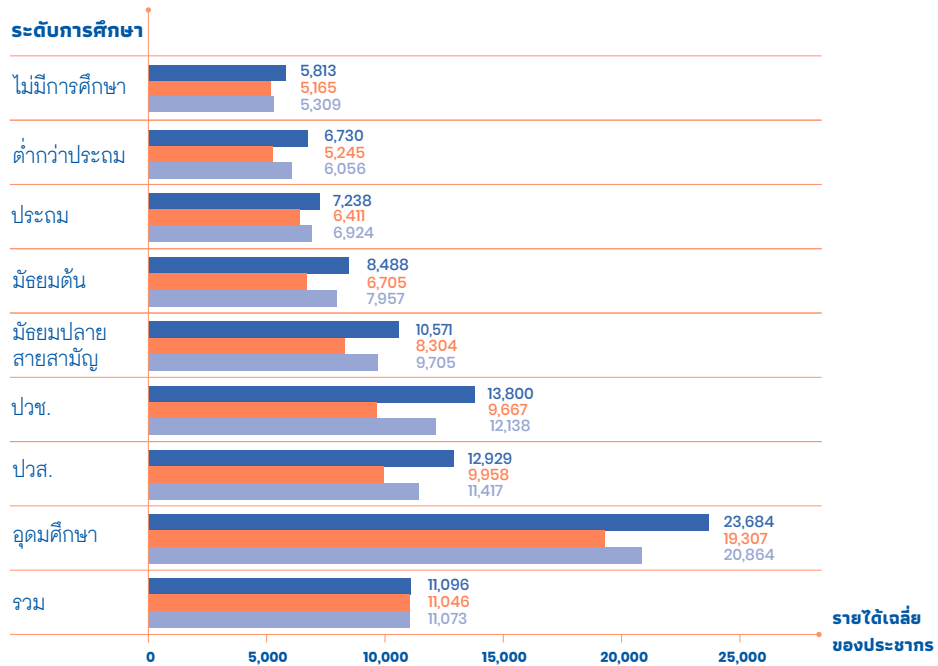

ภาพแสดงรายได้เฉลี่ยของประชากรจำแนกตามระดับการศึกษา

■ ชาย ■ หญิง ■ รวม

### 4. รายได้เฉลี่ยของประชากรจำแนกตามอุตสาหกรรม

อุตสาหกรรม	ชาย	หญิง	รวม
เกษตรกรรม การป่าไม้ และการประมง	6,087	4,914	5,652
การทำเหมืองแร่และเหมืองหิน	10,823	9,965	10,531
การผลิต	10,384	7,556	9,265
ไฟฟ้า ก๊าซ ไอน้ำ และระบบปรับอากาศ	41,865	-	41,865
การจัดหาน้ำ การจัดการ และการบำบัดน้ำเสีย ของเสียและสิ่งปฏิกูล	22,000	19,699	20,453

อุตสาหกรรม	ชาย	หญิง	รวม
การก่อสร้าง	7,287	6,126	7,049
การขายส่งและการขายปลีก การซ่อมยานยนต์ และจักรยานยนต์	9,463	9,210	9,335
การขายส่งและสถานที่เก็บสินค้า	18,133	11,342	16,914
ที่พักแรมและบริการด้านอาหาร	8,319	7,779	7,894
ข้อมูลข่าวสารและการสื่อสาร	34,127	-	34,127
กิจกรรมทางการเงินและการประกันภัย	16,061	15,450	15,787
กิจกรรมอสังหาริมทรัพย์	10,101	12,103	10,879
กิจกรรมทางวิชาชีพวิทยาศาสตร์และเทคนิค	13,555	9,016	12,867
กิจกรรมการบริหารและการบริการสนับสนุน	15,429	15,574	15,492
การบริหารราชการ การป้องกันประเทศ และการประกันสังคมภาคบังคับ	23,682	23,182	23,332
การศึกษา	15,011	18,032	17,624
กิจกรรมด้านสุขภาพและงานสังคมสงเคราะห์	7,291	7,500	7,317
ศิลปะ ความบันเทิง และนันทนาการ	8,086	5,868	7,075
กิจกรรมบริการด้านอื่น ๆ	4,827	5,358	5,299
กิจกรรมการจ้างงานในครัวเรือนส่วนบุคคล	6,087	4,914	5,652
<b>รวม</b>	<b>10,598</b>	<b>11,692</b>	<b>11,093</b>

ตารางแสดงรายได้เฉลี่ยของประชากรจำแนกตามอุตสาหกรรม



## 5. โครงสร้างประชากรและอัตราการพึ่งพิง

Population by age and sex (Percent)

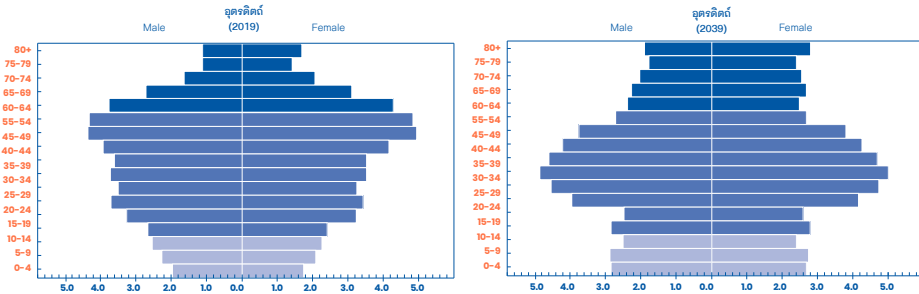

ภาพแสดงโครงสร้างประชากรตามช่วงอายุของประเทศไทย พ.ศ. 2562 (ค.ศ. 2019) และ พ.ศ. 2582 (ค.ศ. 2039)

ภาพแสดงผลการประมาณการโครงสร้างประชากรของจังหวัดอุตรดิตถ์ในปี ค.ศ. 2039 เทียบกับโครงสร้างประชากรจริงปี ค.ศ. 2019 พบว่า ภายใน 20 ปี สัดส่วนโครงสร้างประชากรของจังหวัดอุตรดิตถ์เกิดการเปลี่ยนแปลง โดยกลุ่มอายุที่มีการเปลี่ยนแปลงอย่างเห็นได้ชัดคืออายุ 15-29 ปีนั้นมีสัดส่วนโครงสร้างประชากรลดลง ในขณะที่วัยก่อนมีสัดส่วนใหญ่ที่มีอายุตั้งแต่ 60 ปีขึ้นไป มีสัดส่วนโครงสร้างประชากรที่เพิ่มขึ้น สะท้อนให้เห็นถึงการลดลงของสัดส่วนประชากรที่เป็นวัยทำงานตอนต้นนั้นควบคู่ไปกับการเพิ่มขึ้นของสัดส่วนประชากรสูงอายุ

Dependency ratio

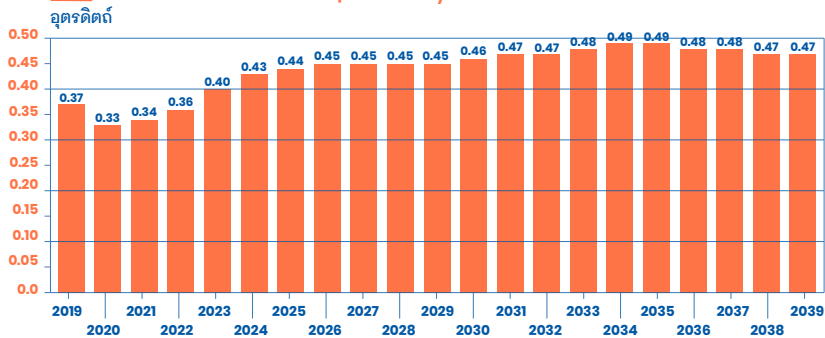

ภาพแสดงอัตราพึ่งพิงของประชากรของประเทศไทย พ.ศ. 2562 (ค.ศ. 2019) และ พ.ศ. 2582 (ค.ศ. 2039)

ภาพแสดงอัตราการพึ่งพิงของประชากรในจังหวัดอุดรดิติ์ในช่วง 20 ปีข้างหน้า พบว่า อัตราการพึ่งพิงในปี ค.ศ. 2019 เท่ากับ 0.37 และในช่วง 20 ปีข้างหน้า มีแนวโน้มที่อัตราการพึ่งพิงจะเพิ่มสูงขึ้นอย่างต่อเนื่อง ซึ่งในปี ค.ศ. 2039 จะมีอัตราการพึ่งพิงเพิ่มขึ้นเป็น 0.47 หรือมีอัตราการขยายตัวเพิ่มขึ้นร้อยละ 27.03

## 6. การประเมินศักยภาพของภาคเศรษฐกิจโดยใช้ BCG

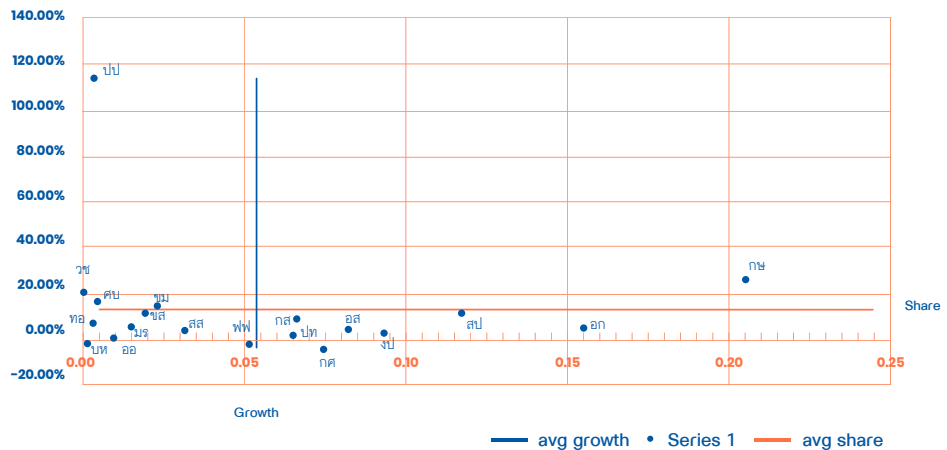

ภาพการประเมินศักยภาพของภาคเศรษฐกิจโดยใช้ BCG

## 7. การประเมินภาคการจ้างงานโดยใช้ BCG

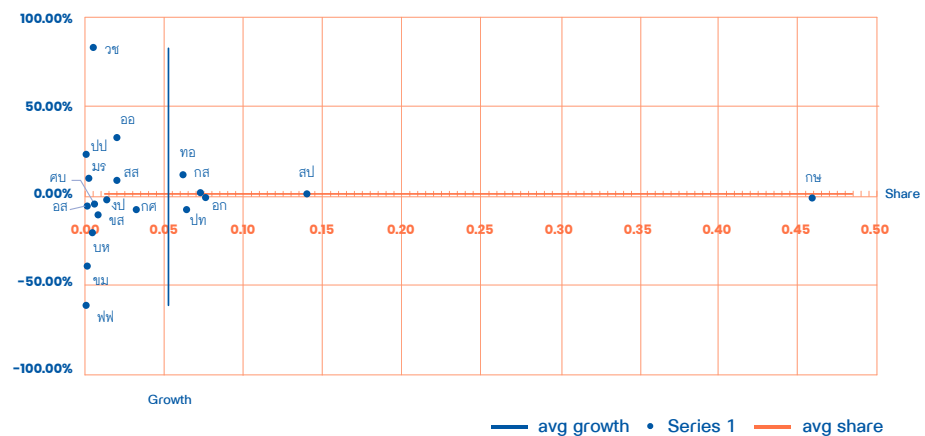

ภาพการประเมินภาคการจ้างงานโดยใช้ BCG

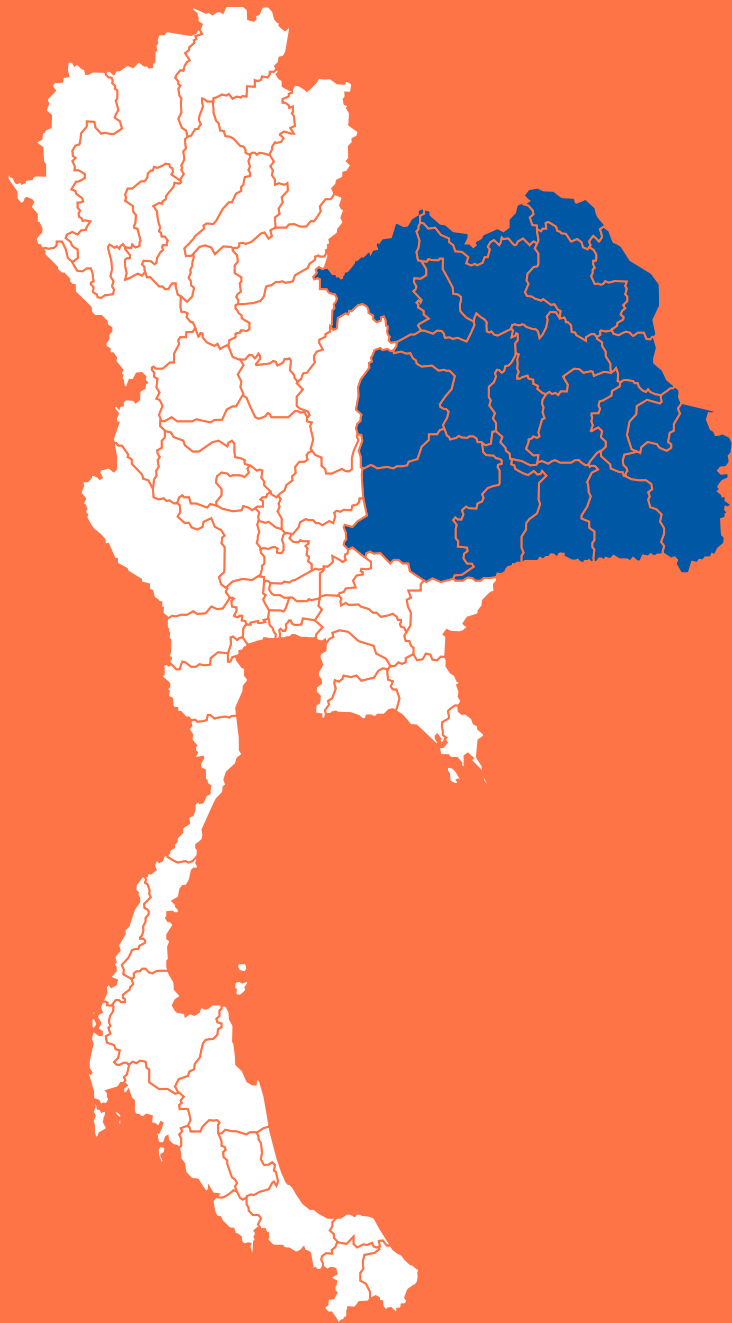

2

—

ภาคตะวันออก  
เชียงใหม่

## กาฬสินธุ์

### 1. จำนวนประชากรในวัยทำงาน

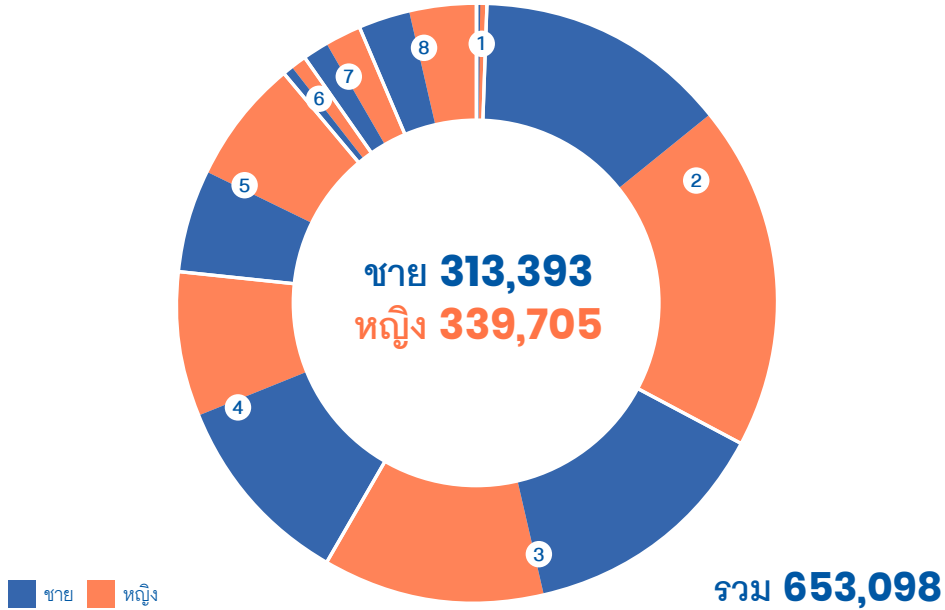

1 ไม่มีการศึกษา  
**4,239**

ชาย 1,338 คน  
หญิง 2,901 คน

5 มัธยมศึกษาปลายสายสามัญ  
**79,647**

ชาย 36,090 คน  
หญิง 43,557 คน

2 ต่ำกว่าประถม  
**211,514**

ชาย 89,675 คน  
หญิง 121,839 คน

6 ปวช.  
**8,496**

ชาย 3,432 คน  
หญิง 5,064 คน

3 ประถม  
**166,749**

ชาย 88,125 คน  
หญิง 78,624 คน

7 ปวส.  
**21,548**

ชาย 9,285 คน  
หญิง 12,263 คน

4 มัธยมศึกษาต้น  
**119,984**









ชาย 67,757 คน  
หญิง 52,227 คน

8 อุดมศึกษา  
**40,921**

ชาย 17,691 คน  
หญิง 23,230 คน

ภาพแสดงจำนวนประชากรในวัยทำงาน

## 2. จำนวนประชากรในวัยทำงานจำแนกตามอาชีพ

ผู้ปฏิบัติกฎหมายข้าราชการ ระดับอาวุโสและผู้จัดการ	 <b>11,358</b>	ชาย 7,883 คน หญิง 3,475 คน
ผู้ประกอบวิชาชีพต่าง ๆ	 <b>13,201</b>	ชาย 4,068 คน หญิง 9,133 คน
ผู้ประกอบวิชาชีพด้านเทคนิค สาขาต่าง ๆ และอาชีพที่เกี่ยวข้อง	 <b>7,958</b>	ชาย 5,366 คน หญิง 2,592 คน
เสมียน	 <b>12,391</b>	ชาย 3,444 คน หญิง 8,947 คน
พนักงานบริการและพนักงาน ในร้านค้าและตลาด	 <b>52,522</b>	ชาย 17,224 คน หญิง 35,298 คน
ผู้ปฏิบัติงานที่มีฝีมือ ในด้านการเกษตรและการประมง	 <b>237,269</b>	ชาย 145,072 คน หญิง 92,197 คน
ผู้ปฏิบัติงานด้านความสามารถ ทางฝีมือและธุรกิจการค้าที่เกี่ยวข้อง	 <b>33,581</b>	ชาย 20,786 คน หญิง 12,795 คน
ผู้ปฏิบัติการโรงงานและเครื่องจักร และผู้ปฏิบัติงานด้านการประกอบการ	 <b>14,338</b>	ชาย 9,273 คน หญิง 5,065 คน
อาชีพขั้นพื้นฐานต่าง ๆ ในด้านการขายและการให้บริการ	 <b>26,489</b>	ชาย 15,193 คน หญิง 11,296 คน
คนงานซึ่งมิได้จำแนกไว้ในหมวดอื่น	-	ชาย - คน หญิง - คน

 ชาย  หญิง

ภาพแสดงจำนวนประชากรในวัยทำงานจำแนกตามอาชีพ

### 3. รายได้เฉลี่ยของประชากรจำแนกตามระดับการศึกษา

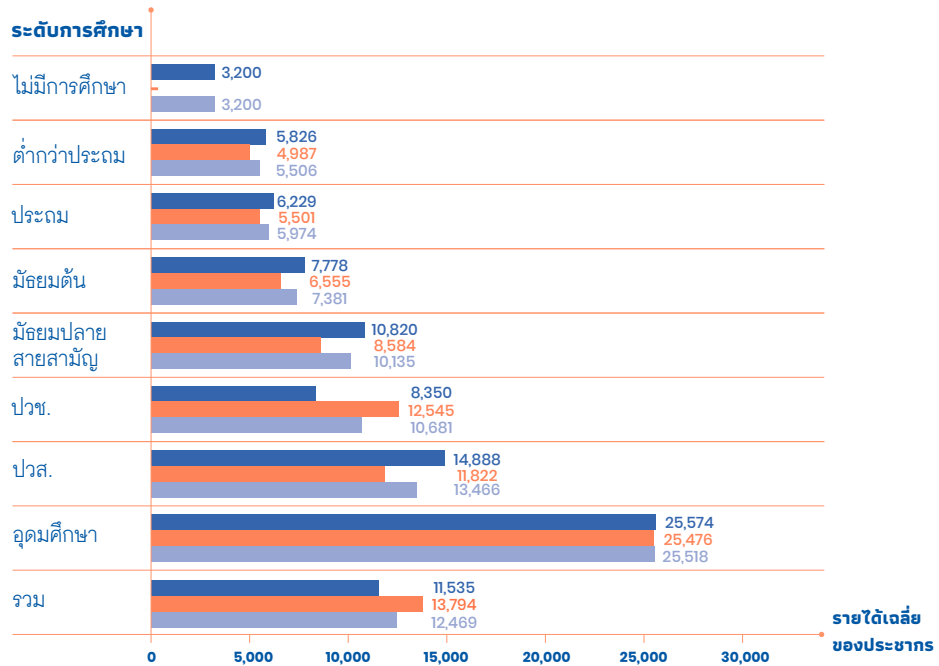

ภาพแสดงรายได้เฉลี่ยของประชากรจำแนกตามระดับการศึกษา

■ ชาย ■ หญิง ■ รวม

### 4. รายได้เฉลี่ยของประชากรจำแนกตามอุตสาหกรรม

อุตสาหกรรม	ชาย	หญิง	รวม
เกษตรกรรม การป่าไม้ และการประมง	4,316	3,604	4,035
การผลิต	9,763	8,429	9,152
ไฟฟ้า ก๊าซ ไอน้ำ และระบบปรับอากาศ	23,018	-	23,018
การจัดการน้ำ การจัดการ และการบำบัดน้ำเสีย ของเสียและสิ่งปฏิกูล	9,105	9,000	9,088

อุตสาหกรรม	ชาย	หญิง	รวม
การก่อสร้าง	6,582	7,071	6,661
การขายส่งและการขายปลีก การซ่อมยานยนต์ และจักรยานยนต์	9,638	8,458	9,003
การขายส่งและสถานที่เก็บสินค้า	15,188	-	15,188
ที่พักแรมและบริการด้านอาหาร	10,230	7,278	7,903
ข้อมูลข่าวสารและการสื่อสาร	24,211	8,000	19,260
กิจกรรมทางการเงินและการประกันภัย	21,379	10,959	14,587
กิจกรรมทางวิชาชีพวิทยาศาสตร์และเทคโนโลยี	7,358	-	7,358
กิจกรรมการบริหารและการบริการสนับสนุน	10,502	9,000	9,788
การบริหารราชการ การป้องกันประเทศ และการประกันสังคมภาคบังคับ	14,429	15,336	14,716
การศึกษา	30,131	27,352	28,399
กิจกรรมด้านสุขภาพและงานสังคมสงเคราะห์	12,120	18,118	17,022
ศิลปะ ความบันเทิง และนันทนาการ	6,794	8,785	7,591
กิจกรรมบริการด้านอื่น ๆ	7,088	6,843	6,941
กิจกรรมการจ้างงานในครัวเรือนส่วนบุคคล	7,732	6,309	6,826
<b>รวม</b>	<b>11,799</b>	<b>13,615</b>	<b>12,591</b>

ตารางแสดงรายได้เฉลี่ยของประชากรจำแนกตามอุตสาหกรรม



## 5. โครงสร้างประชากรและอัตราการพึ่งพิง

Population by age and sex (Percent)

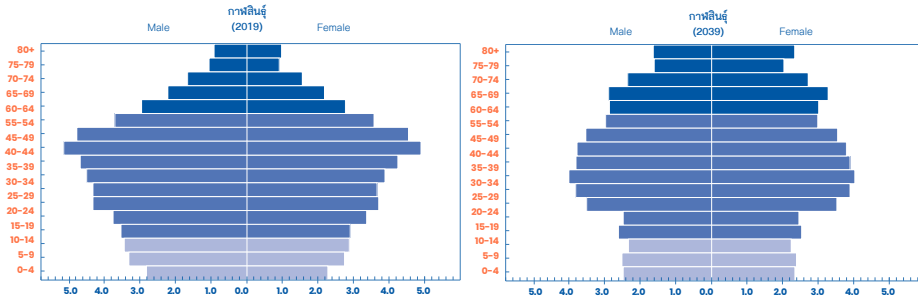

ภาพแสดงโครงสร้างประชากรตามช่วงอายุของประเทศไทย พ.ศ. 2562 (ค.ศ. 2019) และ พ.ศ. 2582 (ค.ศ. 2039)

ภาพผลการประมาณการโครงสร้างประชากรของจังหวัดกาฬสินธุ์ ในปี ค.ศ. 2039 เทียบกับโครงสร้างประชากรจริง ปี ค.ศ. 2019 พบว่าภายใน 20 ปี สัดส่วนโครงสร้างประชากรของจังหวัดกาฬสินธุ์ เกิดการเปลี่ยนแปลง โดยกลุ่มอายุที่มีการเปลี่ยนแปลงอย่างเห็นได้ชัด คือกลุ่มประชากรวัยแรกเกิด (กลุ่มอายุ 0-14 ปี) และกลุ่มประชากรวัยแรงงาน (กลุ่มอายุ 15-29 ปี) นั้นมีสัดส่วนโครงสร้างประชากรลดลงอย่างเห็นได้ชัด ในขณะที่สัดส่วนของผู้ที่มีอายุตั้งแต่ 60 ปีขึ้นไป เพิ่มขึ้นอย่างมาก โดยมีสัดส่วนโครงสร้างประชากรผู้สูงอายุเพิ่มขึ้นในทุกช่วงกลุ่มอายุ สะท้อนการเป็นสังคมผู้สูงอายุของจังหวัดในอนาคต และประชากรวัยแรงงานที่ลดลงในช่วงกลุ่มอายุที่เริ่มเข้าสู่ประชากรวัยแรงงาน

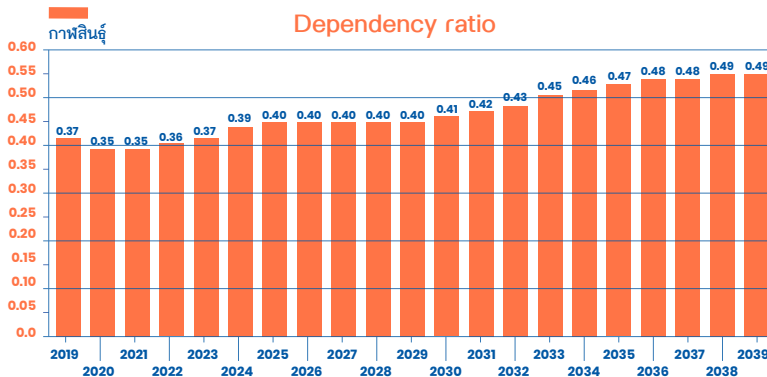

ภาพแสดงอัตราพึ่งพิงของประชากรของประเทศไทย พ.ศ. 2562 (ค.ศ. 2019) และ พ.ศ. 2582 (ค.ศ. 2039)

ภาพแสดงอัตราการพึ่งพิงของประชากรในจังหวัดกาฬสินธุ์ ในช่วง 20 ปีข้างหน้า พบว่า อัตราการพึ่งพิงในปี ค.ศ. 2019 เท่ากับ 0.40 และในช่วง 20 ปีข้างหน้า มีแนวโน้มที่อัตราการพึ่งพิงจะเพิ่มสูงขึ้นอย่างต่อเนื่อง ซึ่งในปี ค.ศ. 2039 จะมีอัตราการพึ่งพิงเพิ่มขึ้นเป็น 0.59 หรือมีอัตราการขยายตัวเพิ่มขึ้นร้อยละ 20.41

## 6. การประเมินศักยภาพของภาคเศรษฐกิจโดยใช้ BCG

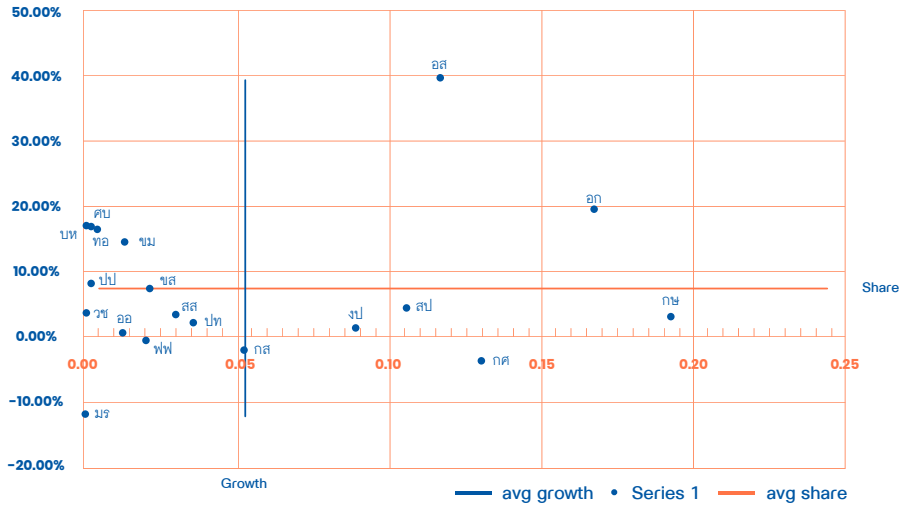

ภาพการประเมินศักยภาพของภาคเศรษฐกิจโดยใช้ BCG

## 7. การประเมินภาคการจ้างงานโดยใช้ BCG

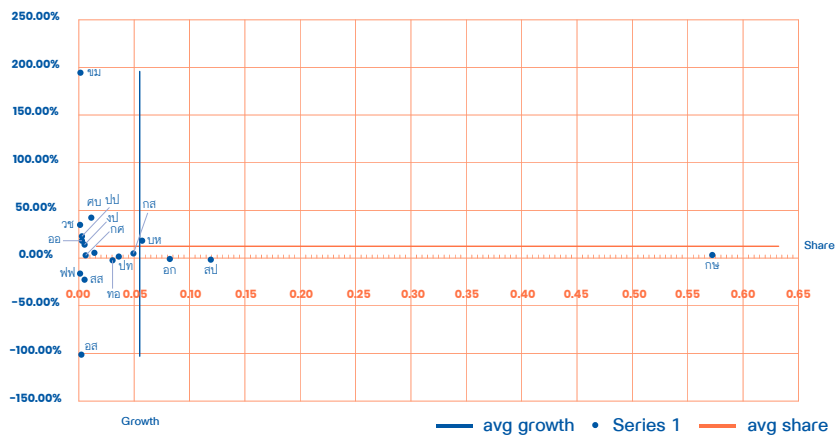

ภาพการประเมินภาคการจ้างงานโดยใช้ BCG

## ขอนแก่น

## 1. จำนวนประชากรในวัยทำงาน

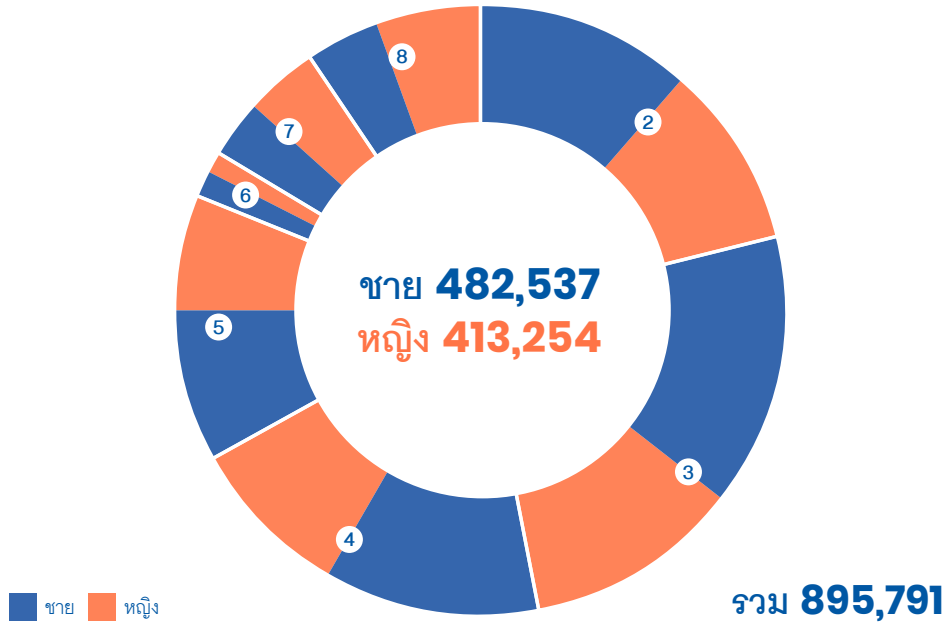

1 ไม่มีการศึกษา  
-

ชาย - คน  
หญิง - คน

5 มัธยมปลายสายสามัญ  
128,483

ชาย 73,555 คน  
หญิง 54,928 คน

2 ต่ำกว่าประถม  
190,386

ชาย 104,267 คน  
หญิง 86,119 คน

6 ปวช.  
20,649

ชาย 12,137 คน  
หญิง 8,512 คน

3 ประถม  
232,596

ชาย 128,753 คน  
หญิง 103,843 คน

7 ปวส.  
63,827

ชาย 27,430 คน  
หญิง 36,397 คน

4 มัธยมต้น  
177,058









ชาย 100,888 คน  
หญิง 76,170 คน

8 อุดมศึกษา  
82,792

ชาย 35,507 คน  
หญิง 47,285 คน

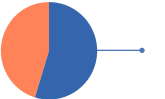
ภาพแสดงจำนวนประชากรในวัยทำงาน

## 2. จำนวนประชากรในวัยทำงานจำแนกตามอาชีพ

ผู้ปฏิบัติกฎหมายข้าราชการ ระดับอาวุโสและผู้จัดการ	 <b>17,471</b>	ชาย 8,659 คน หญิง 8,812 คน
ผู้ประกอบวิชาชีพต่าง ๆ	 <b>41,597</b>	ชาย 18,000 คน หญิง 23,597 คน
ผู้ประกอบวิชาชีพด้านเทคนิค สาขาต่าง ๆ และอาชีพที่เกี่ยวข้อง	 <b>21,658</b>	ชาย 11,130 คน หญิง 10,528 คน
เสมียน	 <b>47,855</b>	ชาย 13,879 คน หญิง 33,976 คน
พนักงานบริการและพนักงาน ในร้านค้าและตลาด	 <b>185,968</b>	ชาย 75,166 คน หญิง 110,802 คน
ผู้ปฏิบัติงานที่มีฝีมือ ในด้านการเกษตรและการประมง	 <b>361,411</b>	ชาย 197,953 คน หญิง 163,458 คน
ผู้ปฏิบัติงานด้านความสามารถ ทางฝีมือและธุรกิจการค้าที่เกี่ยวข้อง	 <b>67,656</b>	ชาย 59,355 คน หญิง 8,301 คน
ผู้ปฏิบัติการโรงงานและเครื่องจักร และผู้ปฏิบัติงานด้านการประกอบการ	 <b>55,906</b>	ชาย 39,318 คน หญิง 16,588 คน
อาชีพขั้นพื้นฐานต่าง ๆ ในด้านการขายและการให้บริการ	 <b>96,902</b>	ชาย 59,077 คน หญิง 37,825 คน
คนงานซึ่งมิได้จำแนกไว้ในหมวดอื่น	-	ชาย - คน หญิง - คน

 ชาย  หญิง

ภาพแสดงจำนวนประชากรในวัยทำงานจำแนกตามอาชีพ

### 3. รายได้เฉลี่ยของประชากรจำแนกตามระดับการศึกษา

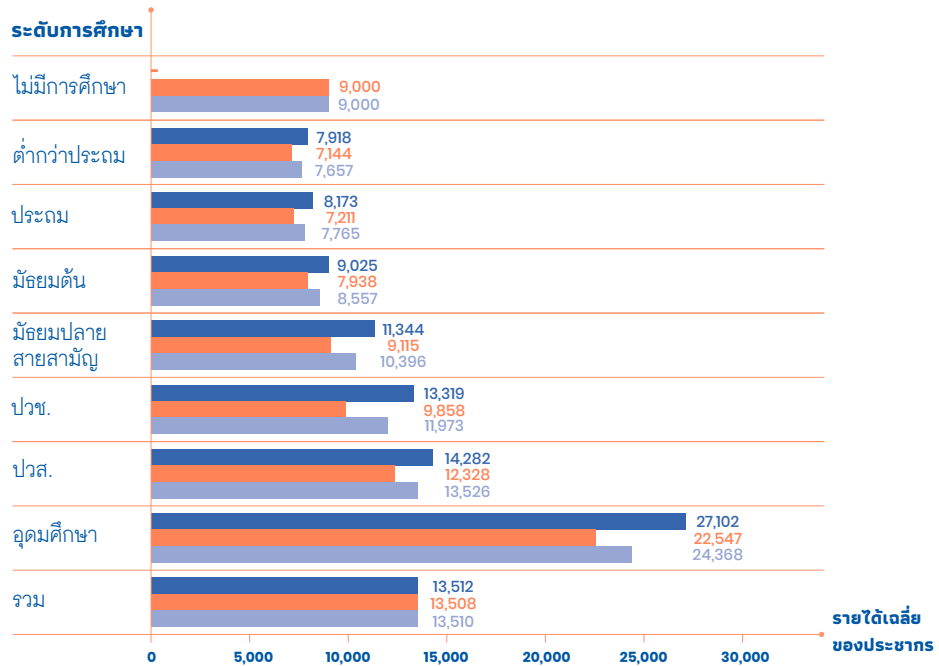

ภาพแสดงรายได้เฉลี่ยของประชากรจำแนกตามระดับการศึกษา

■ ชาย ■ หญิง ■ รวม

### 4. รายได้เฉลี่ยของประชากรจำแนกตามอุตสาหกรรม

อุตสาหกรรม	ชาย	หญิง	รวม
เกษตรกรรม การป่าไม้ และการประมง	6,690	6,026	6,394
การทำเหมืองแร่และเหมืองหิน	12,990	-	12,990
การผลิต	10,786	9,002	9,944
ไฟฟ้า ก๊าซ ไอน้ำ และระบบปรับอากาศ	18,777	14,609	17,710
การจัดหาน้ำ การจัดการ และการบำบัดน้ำเสีย ของเสียและสิ่งปฏิกูล	16,156	15,000	16,076

อุตสาหกรรม	ชาย	หญิง	รวม
การก่อสร้าง	8,376	7,435	8,230
การขายส่งและการขายปลีก การซ่อมยานยนต์ และจักรยานยนต์	10,167	10,376	10,282
การขายส่งและสถานที่เก็บสินค้า	11,130	11,261	11,159
ที่พักแรมและบริการด้านอาหาร	11,767	9,905	10,714
ข้อมูลข่าวสารและการสื่อสาร	12,288	19,452	14,048
กิจกรรมทางการเงินและการประกันภัย	15,499	15,390	15,436
กิจกรรมอสังหาริมทรัพย์	6,000	12,500	7,913
กิจกรรมทางวิชาชีพวิทยาศาสตร์และเทคนิค	13,482	13,338	13,396
กิจกรรมการบริหารและการบริการสนับสนุน	9,109	8,002	8,359
การบริหารราชการ การป้องกันประเทศ และการประกันสังคมภาคบังคับ	18,878	16,403	17,865
การศึกษา	25,301	25,705	25,531
กิจกรรมด้านสุขภาพและงานสังคมสงเคราะห์	10,727	15,532	15,250
ศิลปะ ความบันเทิง และนันทนาการ	16,238	9,642	13,720
กิจกรรมบริการด้านอื่น ๆ	4,551	6,679	6,199
กิจกรรมการจ้างงานในครัวเรือนส่วนบุคคล	9,006	6,831	7,181

ตารางแสดงรายได้เฉลี่ยของประชากรจำแนกตามอุตสาหกรรม

## 5. โครงสร้างประชากรและอัตราการพึ่งพิง

Population by age and sex (Percent)

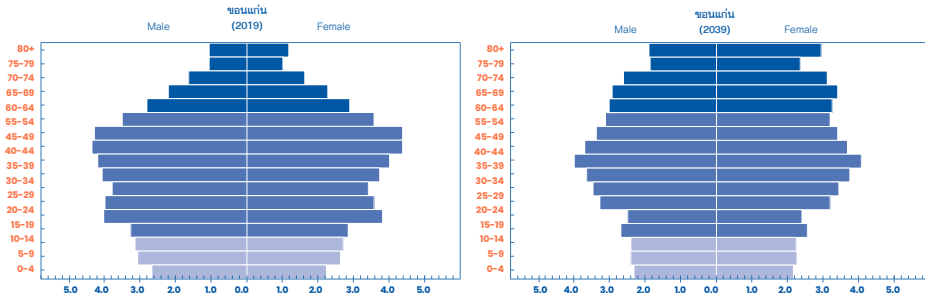

ภาพแสดงโครงสร้างประชากรตามช่วงอายุของประเทศไทย พ.ศ. 2562 (ค.ศ. 2019) และ พ.ศ. 2582 (ค.ศ. 2039)

ภาพแสดงผลการประมาณการโครงสร้างประชากรของจังหวัดขอนแก่น ในปี ค.ศ. 2039 เทียบกับโครงสร้างประชากรจริง ปี ค.ศ. 2019 พบว่า ภายใน 20 ปี สัดส่วนโครงสร้างประชากรของจังหวัดขอนแก่นเกิดการเปลี่ยนแปลง โดยกลุ่มอายุที่มีการเปลี่ยนแปลงอย่างเห็นได้ชัดคือ กลุ่มประชากรวัยแรกเกิด (กลุ่มอายุ 0-14 ปี) และกลุ่มประชากรวัยแรงงาน (กลุ่มอายุ 15-34 ปี) นั้นมีสัดส่วนโครงสร้างประชากรลดลงอย่างเห็นได้ชัด ในขณะที่เดียวกันสัดส่วนของผู้ที่มีอายุตั้งแต่ 60 ปีขึ้นไปเพิ่มขึ้นอย่างมาก โดยมีสัดส่วนโครงสร้างประชากรผู้สูงอายุเพิ่มขึ้นสะท้อนการเป็นสังคมผู้สูงอายุของจังหวัดในอนาคต

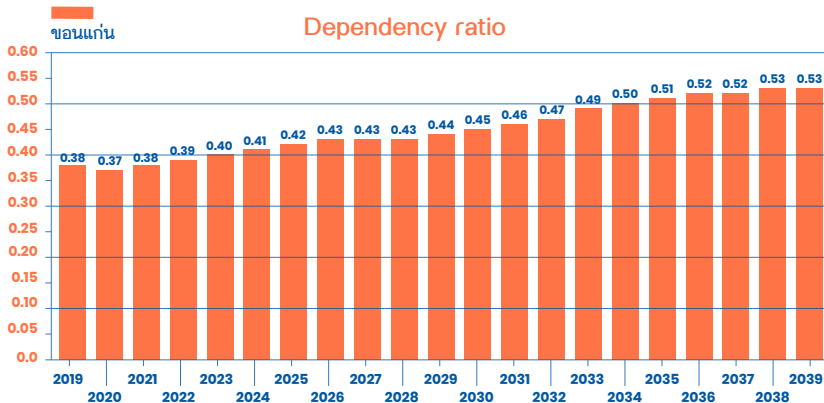

ภาพแสดงอัตราพึ่งพิงของประชากรของประเทศไทย พ.ศ. 2562 (ค.ศ. 2019) และ พ.ศ. 2582 (ค.ศ. 2039)

ภาพแสดงอัตราการพึ่งพิงของประชากรในจังหวัดขอนแก่น ในช่วง 20 ปีข้างหน้า พบว่า อัตราการพึ่งพิง ในปี ค.ศ. 2019 เท่ากับ 0.38 และในช่วง 20 ปีข้างหน้า มีแนวโน้มที่อัตราการพึ่งพิงจะเพิ่มขึ้น โดยภายในปี ค.ศ. 2039 จะมีอัตราการพึ่งพิงเพิ่มขึ้นเป็น 0.53 หรือมีอัตราการขยายตัวเพิ่มขึ้นร้อยละ 39.47

## 6. การประเมินศักยภาพของภาคเศรษฐกิจโดยใช้ BCG

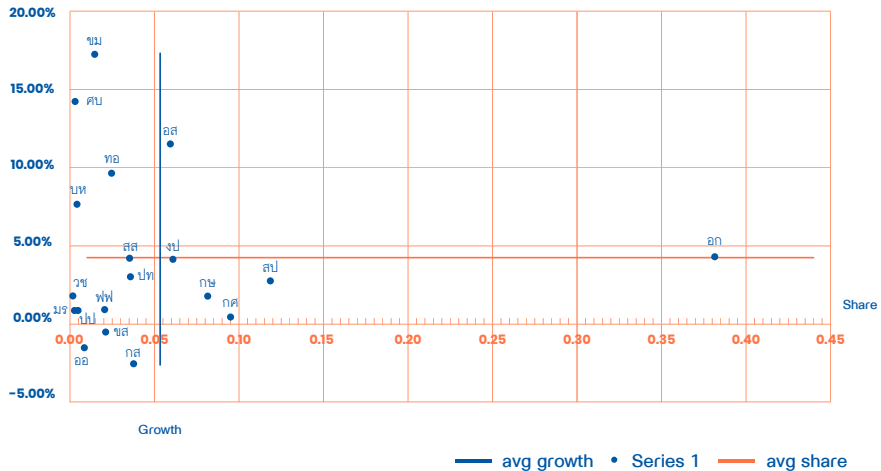

ภาพการประเมินศักยภาพของภาคเศรษฐกิจโดยใช้ BCG

## 7. การประเมินภาคการจ้างงานโดยใช้ BCG

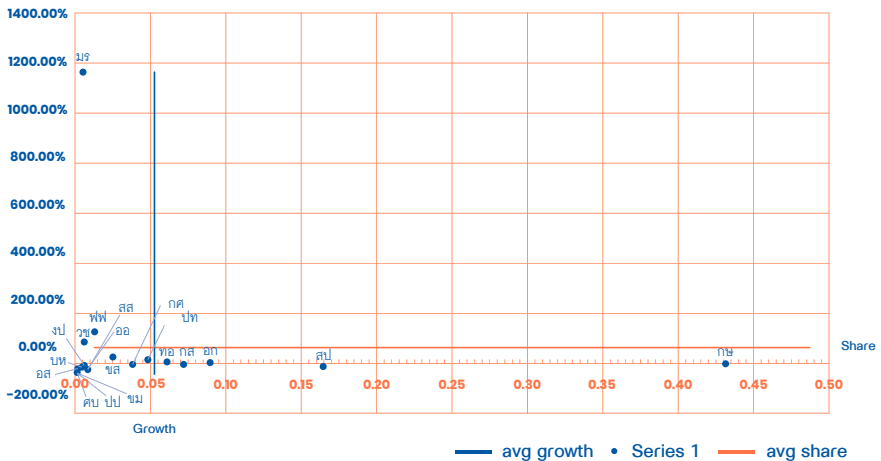

ภาพการประเมินภาคการจ้างงานโดยใช้ BCG



## ชัยภูมิ

## 1. จำนวนประชากรในวัยทำงาน

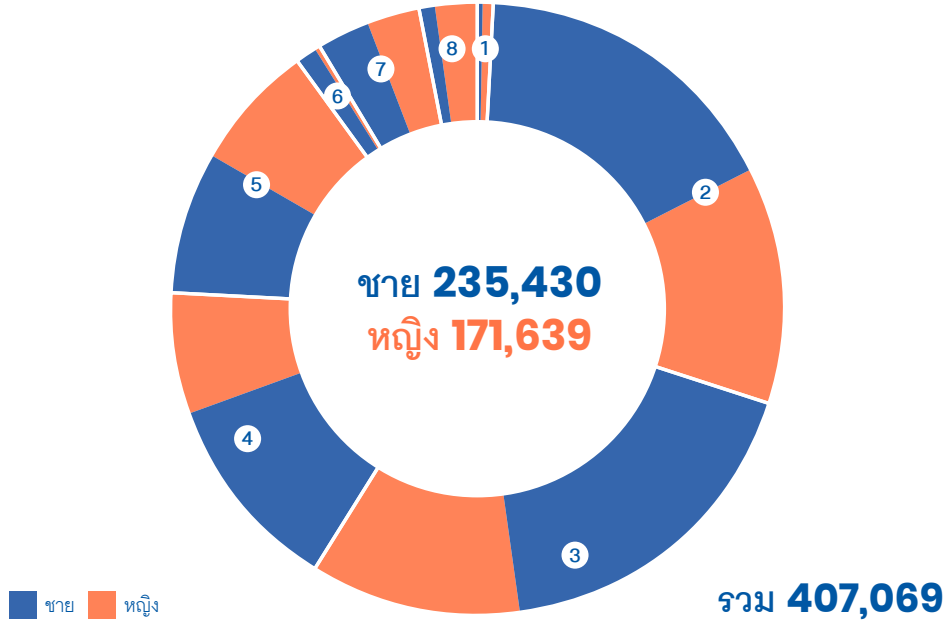

1 ไม่มีการศึกษา  
**3,746**

ชาย 1,526 คน  
หญิง 2,220 คน

5 มัธยมปลายสายสามัญ  
**57,334**

ชาย 29,839 คน  
หญิง 27,495 คน

2 ต่ำกว่าประถม  
**118,869**

ชาย 68,518 คน  
หญิง 50,351 คน

6 ปวช.  
**6,104**

ชาย 4,115 คน  
หญิง 1,989 คน

3 ประถม  
**117,296**

ชาย 72,950 คน  
หญิง 44,346 คน

7 ปวส.  
**22,286**

ชาย 11,510 คน  
หญิง 10,776 คน

4 มัธยมต้น  
**69,586**

ชาย 43,558 คน  
หญิง 26,028 คน

8 อุดมศึกษา  
**11,848**

ชาย 3,414 คน  
หญิง 8,434 คน

ภาพแสดงจำนวนประชากรในวัยทำงาน

## 2. จำนวนประชากรในวัยทำงานจำแนกตามอาชีพ

ผู้ปฏิบัติกฎหมายข้าราชการ ระดับอาวุโสและผู้จัดการ		<b>10,579</b>	ชาย 7,497 คน หญิง 3,082 คน
ผู้ประกอบวิชาชีพต่าง ๆ		<b>17,613</b>	ชาย 6,519 คน หญิง 11,094 คน
ผู้ประกอบวิชาชีพด้านเทคนิค สาขาต่าง ๆ และอาชีพที่เกี่ยวข้อง		<b>6,439</b>	ชาย 1,468 คน หญิง 4,971 คน
เสมียน		<b>7,807</b>	ชาย 859 คน หญิง 6,948 คน
พนักงานบริการและพนักงาน ในร้านค้าและตลาด		<b>66,474</b>	ชาย 24,410 คน หญิง 42,064 คน
ผู้ปฏิบัติงานที่มีฝีมือ ในด้านการเกษตรและการประมง		<b>206,037</b>	ชาย 130,632 คน หญิง 75,405 คน
ผู้ปฏิบัติงานด้านความสามารถ ทางฝีมือและธุรกิจการค้าที่เกี่ยวข้อง		<b>28,839</b>	ชาย 20,350 คน หญิง 8,489 คน
ผู้ปฏิบัติการโรงงานและเครื่องจักร และผู้ปฏิบัติงานด้านการประกอบการ		<b>13,340</b>	ชาย 10,313 คน หญิง 3,027 คน
อาชีพขั้นพื้นฐานต่าง ๆ ในด้านการขายและการให้บริการ		<b>69,592</b>	ชาย 42,836 คน หญิง 26,756 คน
คนงานซึ่งมิได้จำแนกไว้ในหมวดอื่น	-	-	ชาย - คน หญิง - คน

ชาย หญิง

ภาพแสดงจำนวนประชากรในวัยทำงานจำแนกตามอาชีพ

### 3. รายได้เฉลี่ยของประชากรจำแนกตามระดับการศึกษา

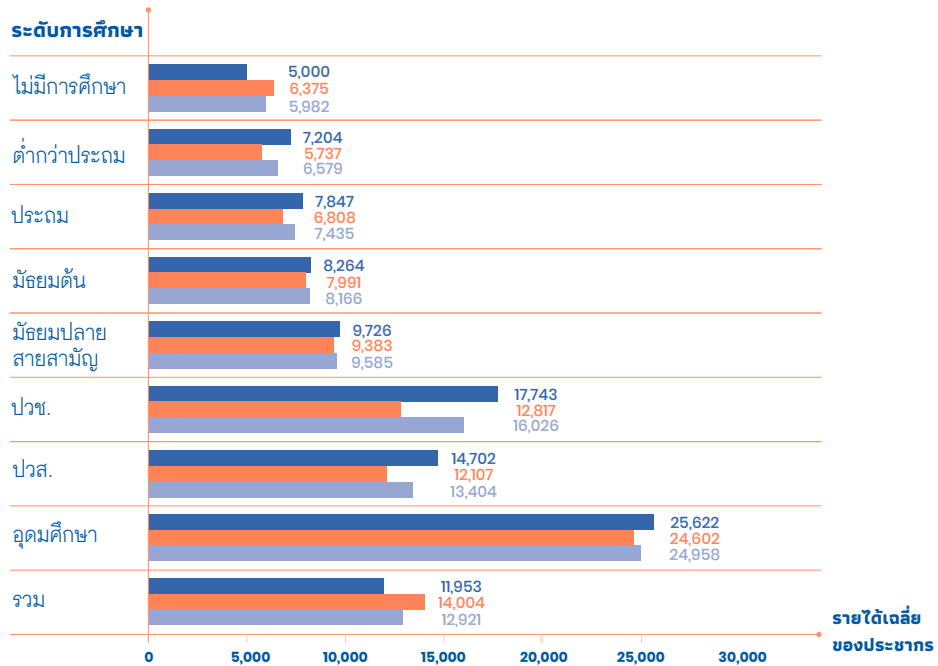

ภาพแสดงรายได้เฉลี่ยของประชากรจำแนกตามระดับการศึกษา

■ ชาย ■ หญิง ■ รวม

### 4. รายได้เฉลี่ยของประชากรจำแนกตามอุตสาหกรรม

อุตสาหกรรม	ชาย	หญิง	รวม
เกษตรกรรม การป่าไม้ และการประมง	6,453	5,489	6,061
การทำเหมืองแร่และเหมืองหิน	13,181	-	13,181
การผลิต	10,358	8,219	9,102
ไฟฟ้า ก๊าซ ไอน้ำ และระบบปรับอากาศ	15,076	29,462	16,025
การจัดหาน้ำ การจัดการ และการบำบัดน้ำเสีย ของเสียและสิ่งปฏิกูล	13,140	6,000	12,727

อุตสาหกรรม	ขาย	หญิง	รวม
การก่อสร้าง	8,410	6,858	8,127
การขายส่งและการขายปลีก การช้อปปิ้งออนไลน์ และจักรยานยนต์	8,810	9,239	8,985
การขนส่งและสถานที่เก็บสินค้า	9,688	14,249	10,349
ที่พักแรมและบริการด้านอาหาร	8,606	7,353	7,632
ข้อมูลข่าวสารและการสื่อสาร	12,760	-	12,760
กิจกรรมทางการเงินและการประกันภัย	26,182	17,738	20,396
กิจกรรมอสังหาริมทรัพย์	8,452	-	8,452
กิจกรรมทางวิชาชีพวิทยาศาสตร์และเทคนิค	10,833	9,062	9,910
กิจกรรมการบริหารและการบริการสนับสนุน	10,459	5,779	9,815
การบริหารราชการ การป้องกันประเทศ และการประกันสังคมภาคบังคับ	16,092	18,339	16,891
การศึกษา	29,631	25,662	27,142
กิจกรรมด้านสุขภาพและงานสังคมสงเคราะห์	16,482	18,043	17,755
ศิลปะ ความบันเทิง และนันทนาการ	22,500	-	22,500
กิจกรรมบริการด้านอื่น ๆ	6,077	5,997	6,053
กิจกรรมการจ้างงานในครัวเรือนส่วนบุคคล	-	5,830	5,830

ตารางแสดงรายได้เฉลี่ยของประชากรจำแนกตามอุตสาหกรรม

## 5. โครงสร้างประชากรและอัตราการพึ่งพิง

Population by age and sex (Percent)

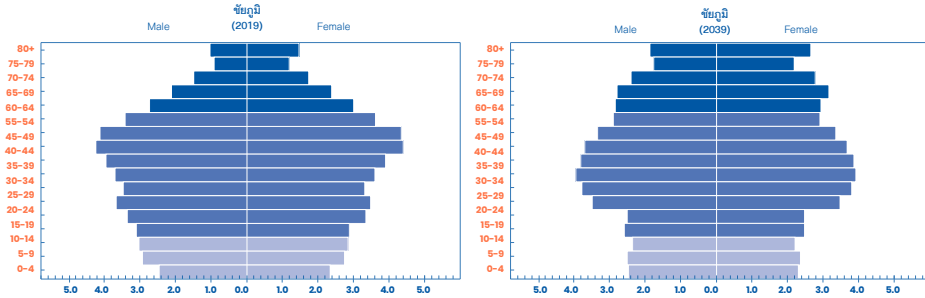

ภาพแสดงโครงสร้างประชากรตามช่วงอายุของประเทศไทย พ.ศ. 2562 (ค.ศ. 2019) และ พ.ศ. 2582 (ค.ศ. 2039)

ภาพแสดงผลการประมาณการโครงสร้างประชากรของจังหวัดชัยภูมิ ในปี ค.ศ. 2039 เทียบกับโครงสร้างประชากรจริง ปี ค.ศ. 2019 พบว่า ภายใน 20 ปี สัดส่วนโครงสร้างประชากรของจังหวัดชัยภูมิ เกิดการเปลี่ยนแปลง โดยกลุ่มอายุที่มีการเปลี่ยนแปลงอย่างเห็นได้ชัดคือ กลุ่มประชากรวัยแรงงาน (กลุ่มอายุ 15-34 ปี) นั้นมีสัดส่วนโครงสร้างประชากรลดลงอย่างเห็นได้ชัด ในขณะที่เดียวกัน สัดส่วนของผู้ที่มีอายุตั้งแต่ 60 ปีขึ้นไป มีสัดส่วนโครงสร้างประชากรที่เพิ่มขึ้นอย่างมาก สะท้อนการเป็นสังคมผู้สูงอายุจากสัดส่วนผู้สูงอายุที่เพิ่มขึ้นของจังหวัดในอนาคต

Dependency ratio

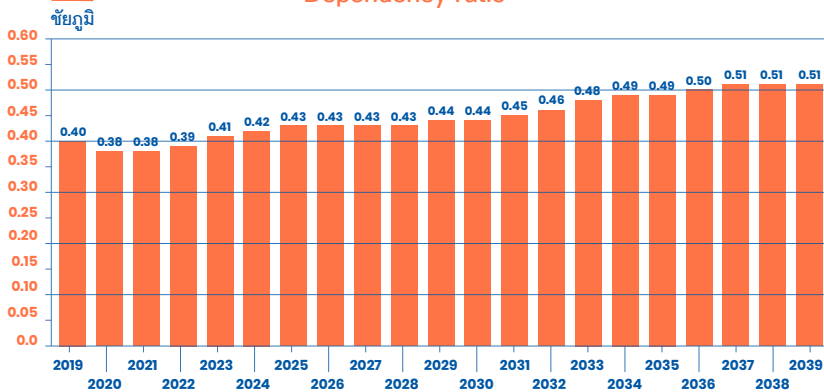

ภาพแสดงอัตราพึ่งพิงของประชากรของประเทศไทย พ.ศ. 2562 (ค.ศ. 2019) และ พ.ศ. 2582 (ค.ศ. 2039)

ภาพแสดงอัตราการพึ่งพิงของประชากรในจังหวัดชัยภูมิ ในช่วง 20 ปีข้างหน้า พบว่า อัตราการพึ่งพิง ในปี ค.ศ. 2019 เท่ากับ 0.40 และในช่วง 20 ปีข้างหน้า มีแนวโน้มที่อัตราการพึ่งพิงจะเพิ่มขึ้น โดยภายในปี ค.ศ. 2039 จะมีอัตราการพึ่งพิงเพิ่มขึ้นเป็น 0.51 หรือมีอัตราการขยายตัวเพิ่มขึ้นร้อยละ 27.50

## 6. การประเมินศักยภาพของภาคเศรษฐกิจโดยใช้ BCG

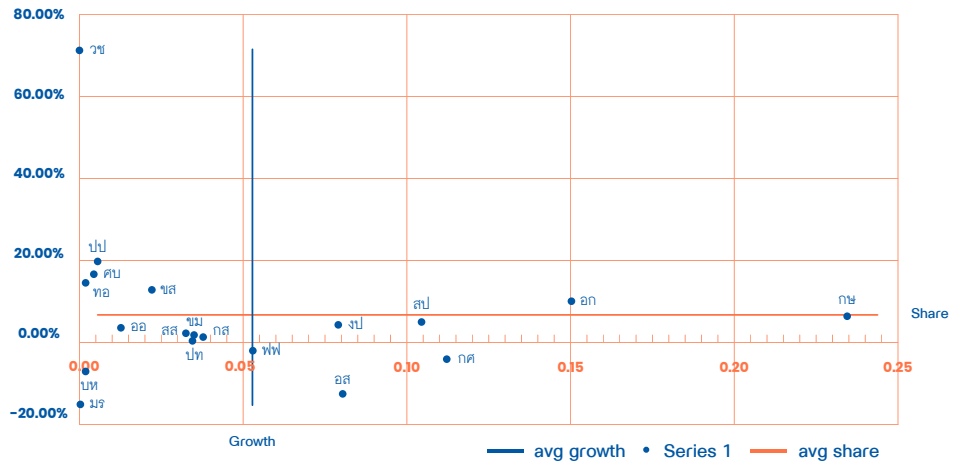

ภาพการประเมินศักยภาพของภาคเศรษฐกิจโดยใช้ BCG

## 7. การประเมินภาคการจ้างงานโดยใช้ BCG

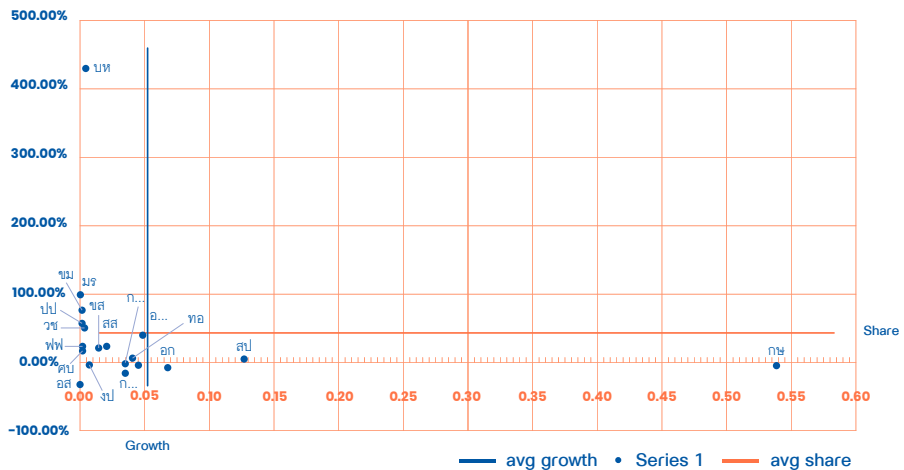

ภาพการประเมินภาคการจ้างงานโดยใช้ BCG

## นครพนม

## 1. จำนวนประชากรในวัยทำงาน

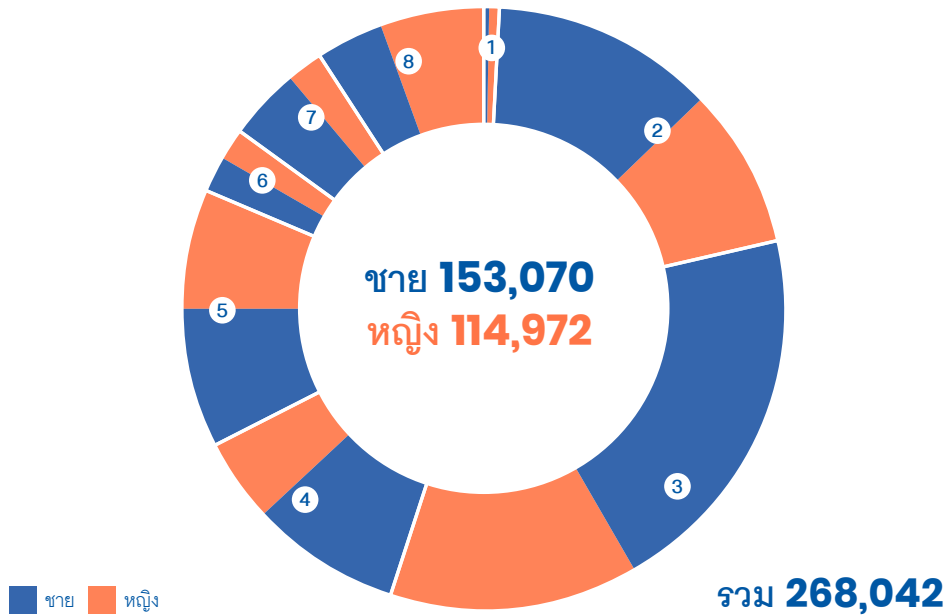

1. ไม่มีการศึกษา  
**2,906**

ชาย 819 คน  
หญิง 2,087 คน

2. ต่ำกว่าประถม  
**55,006**

ชาย 31,531 คน  
หญิง 23,475 คน

3. ประถม  
**90,076**

ชาย 54,177 คน  
หญิง 35,899 คน

4. มัธยมต้น  
**33,369**

ชาย 21,428 คน  
หญิง 11,941 คน

5. มัธยมปลายสายสามัญ  
**37,270**

ชาย 20,102 คน  
หญิง 17,168 คน

6. ปวช.  
**9,881**

ชาย 5,034 คน  
หญิง 4,847 คน

7. ปวส.  
**15,697**









ชาย 10,477 คน  
หญิง 5,220 คน

8. อุดมศึกษา  
**23,837**

ชาย 9,502 คน  
หญิง 14,335 คน

ภาพแสดงจำนวนประชากรในวัยทำงาน

## 2. จำนวนประชากรในวัยทำงานจำแนกตามอาชีพ

ผู้ปฏิบัติกฎหมายข้าราชการ ระดับอาวุโสและผู้จัดการ	 <b>9,075</b>	ชาย 6,955 คน หญิง 2,120 คน
ผู้ประกอบวิชาชีพต่าง ๆ	 <b>9,044</b>	ชาย 2,323 คน หญิง 6,721 คน
ผู้ประกอบวิชาชีพด้านเทคนิค สาขาต่าง ๆ และอาชีพที่เกี่ยวข้อง	 <b>5,294</b>	ชาย 3,248 คน หญิง 2,046 คน
เสมียน	 <b>6,863</b>	ชาย 2,193 คน หญิง 4,670 คน
พนักงานบริการและพนักงาน ในร้านค้าและตลาด	 <b>43,338</b>	ชาย 17,569 คน หญิง 25,769 คน
ผู้ปฏิบัติงานที่มีฝีมือ ในด้านการเกษตรและการประมง	 <b>135,881</b>	ชาย 79,371 คน หญิง 56,510 คน
ผู้ปฏิบัติงานด้านความสามารถ ทางฝีมือและธุรกิจการค้าที่เกี่ยวข้อง	 <b>29,168</b>	ชาย 22,409 คน หญิง 6,759 คน
ผู้ปฏิบัติการโรงงานและเครื่องจักร และผู้ปฏิบัติงานด้านการประกอบการ	 <b>8,898</b>	ชาย 7,528 คน หญิง 1,370 คน
อาชีพขั้นพื้นฐานต่าง ๆ ในด้านการขายและการให้บริการ	 <b>20,939</b>	ชาย 11,932 คน หญิง 9,007 คน
คนงานซึ่งมิได้จำแนกไว้ในหมวดอื่น	-	ชาย - คน หญิง - คน

 ชาย  หญิง

ภาพแสดงจำนวนประชากรในวัยทำงานจำแนกตามอาชีพ



### 3. รายได้เฉลี่ยของประชากรจำแนกตามระดับการศึกษา

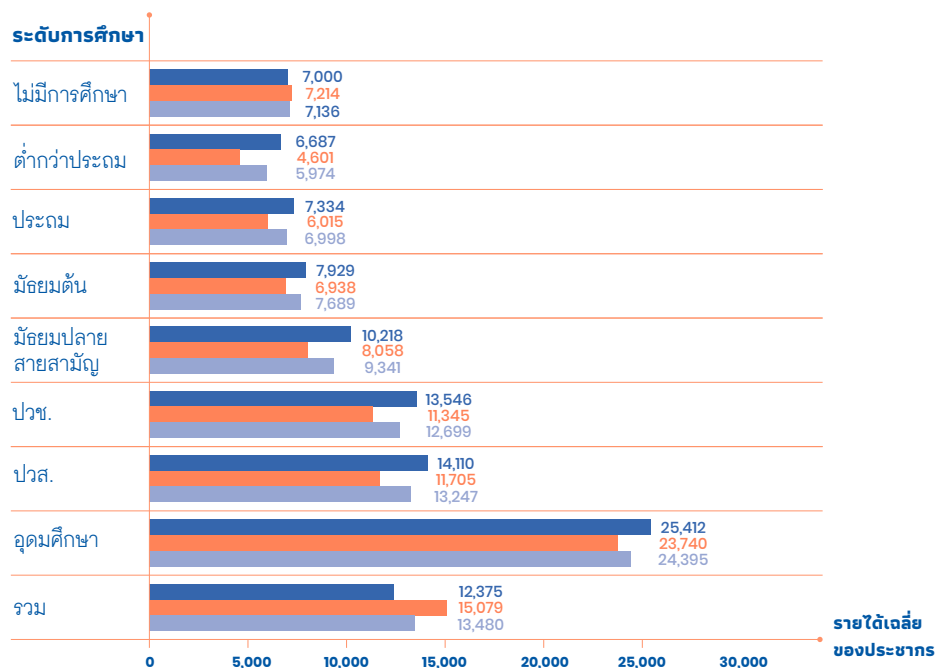

ภาพแสดงรายได้เฉลี่ยของประชากรจำแนกตามระดับการศึกษา

■ ชาย ■ หญิง ■ รวม

### 4. รายได้เฉลี่ยของประชากรจำแนกตามอุตสาหกรรม

อุตสาหกรรม	ชาย	หญิง	รวม
เกษตรกรรม การป่าไม้ และการประมง	5,854	4,754	5,347
การทำเหมืองแร่และเหมืองหิน	8,471	6,987	7,859
การผลิต	8,659	7,758	8,257
ไฟฟ้า ก๊าซ ไอน้ำ และระบบปรับอากาศ	12,804	52,209	29,132
การจัดหาน้ำ การจัดการ และการบำบัดน้ำเสีย ของเสียและสิ่งปฏิกูล	7,260	7,089	7,202

อุตสาหกรรม	ขาย	หญิง	รวม
การก่อสร้าง	6,327	6,737	6,346
การขายส่งและการขายปลีก การช้อปปิ้งออนไลน์ และจ็กรยานยนต์	8,663	12,075	10,011
การขนส่งและสถานที่เก็บสินค้า	14,504	8,231	13,475
ที่พักแรมและบริการด้านอาหาร	7,990	7,914	7,960
ข้อมูลข่าวสารและการสื่อสาร	12,863	33,885	25,681
กิจกรรมทางการเงินและการประกันภัย	19,452	16,283	17,376
กิจกรรมอสังหาริมทรัพย์	-	8,000	8,000
กิจกรรมทางวิชาชีพวิทยาศาสตร์และเทคนิค	12,419	15,000	12,775
กิจกรรมการบริหารและการบริการสนับสนุน	5,083	8,706	6,587
การบริหารราชการ การป้องกันประเทศ และการป้องกันสังคมภาคบังคับ	14,043	11,388	13,328
การศึกษา	28,023	24,415	25,327
กิจกรรมด้านสุขภาพและงานสังคมสงเคราะห์	17,887	19,834	19,247
ศิลปะ ความบันเทิง และนันทนาการ	17,342	-	17,342
กิจกรรมบริการด้านอื่น ๆ	6,182	8,338	7,381
กิจกรรมการจ้างงานในครัวเรือนส่วนบุคคล	7,489	5,211	5,665
<b>รวม</b>	<b>10,563</b>	<b>14,335</b>	<b>12,083</b>

ตารางแสดงรายได้เฉลี่ยของประชากรจำแนกตามอุตสาหกรรม

## 5. โครงสร้างประชากรและอัตราการพึ่งพิง

Population by age and sex (Percent)

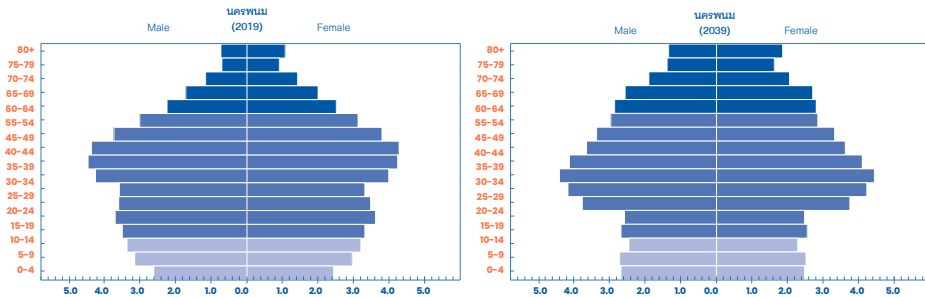

ภาพแสดงโครงสร้างประชากรตามช่วงอายุของประเทศไทย พ.ศ. 2562 (ค.ศ. 2019) และ พ.ศ. 2582 (ค.ศ. 2039)

ภาพแสดงผลการประมาณการโครงสร้างประชากรของจังหวัดนครพนม ในปี ค.ศ. 2039 เทียบกับโครงสร้างประชากรจริง ปี ค.ศ. 2019 พบว่า ภายใน 20 ปี สัดส่วนโครงสร้างประชากรของจังหวัดนครพนมเกิดการเปลี่ยนแปลง โดยกลุ่มอายุที่มีการเปลี่ยนแปลงอย่างเห็นได้ชัดคือ กลุ่มประชากรวัยแรกเกิด (กลุ่มอายุ 0-14 ปี) และกลุ่มประชากรวัยแรงงาน (กลุ่มอายุ 15-29 ปี) นั้นมีสัดส่วนโครงสร้างประชากรลดลงอย่างเห็นได้ชัด ในขณะที่เดียวกัน สัดส่วนของผู้ที่มีอายุตั้งแต่ 60 ปีขึ้นไปเพิ่มขึ้นอย่างมาก โดยมีสัดส่วนโครงสร้างประชากรผู้สูงอายุเพิ่มขึ้นในทุกช่วงกลุ่มอายุ สะท้อนการเป็นสังคมผู้สูงอายุของจังหวัดในอนาคต

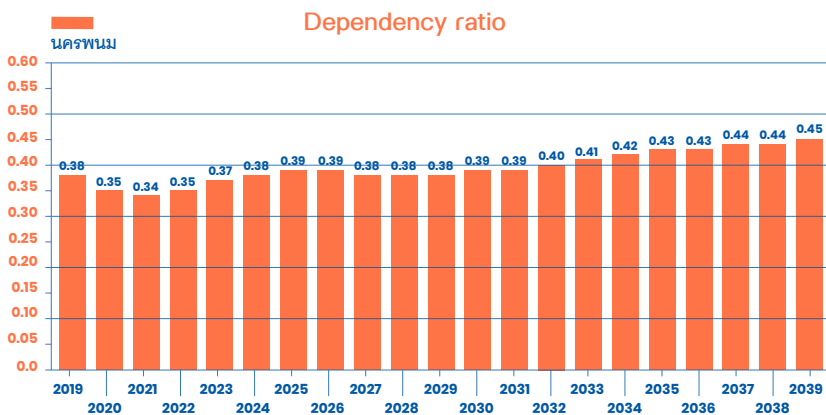

ภาพแสดงอัตราพึ่งพิงของประชากรของประเทศไทย พ.ศ. 2562 (ค.ศ. 2019) และ พ.ศ. 2582 (ค.ศ. 2039)

ภาพแสดงอัตราการพึ่งพิงของประชากรในจังหวัดนครพนม ในช่วง 20 ปีข้างหน้า พบว่า อัตราการพึ่งพิง ในปี ค.ศ. 2019 เท่ากับ 0.38 และในช่วง 20 ปีข้างหน้า มีแนวโน้มที่อัตราการพึ่งพิงจะเพิ่มขึ้น โดยภายในปี ค.ศ. 2039 จะมีอัตราการพึ่งพิงเพิ่มขึ้นเป็น 0.45 หรือมีอัตราการขยายตัวเพิ่มขึ้นร้อยละ 18.42

## 6. การประเมินศักยภาพของภาคเศรษฐกิจโดยใช้ BCG

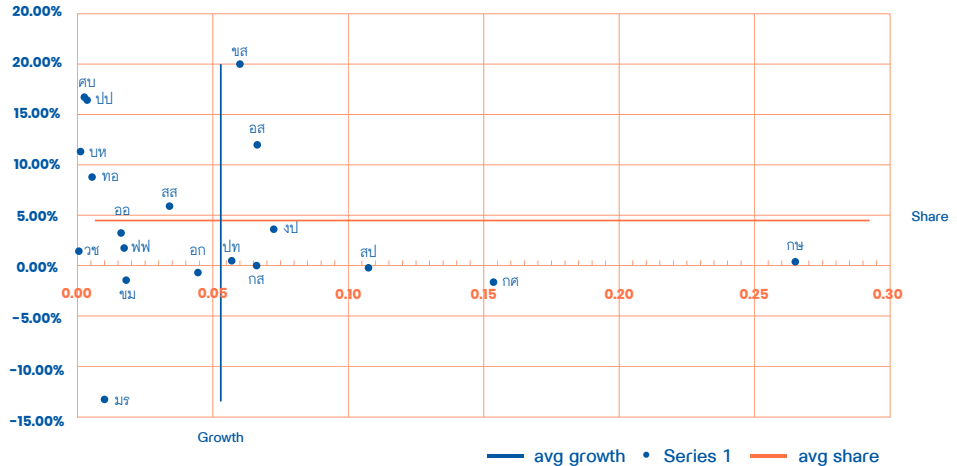

ภาพการประเมินศักยภาพของภาคเศรษฐกิจโดยใช้ BCG

## 7. การประเมินภาคการจ้างงานโดยใช้ BCG

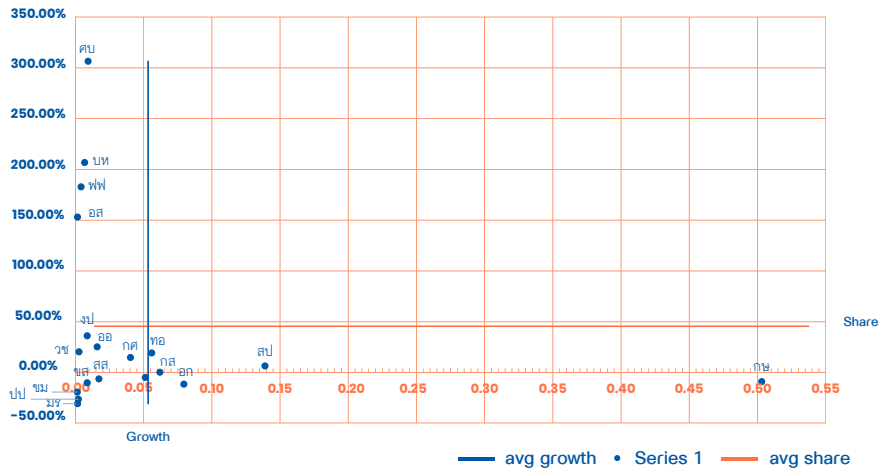

ภาพการประเมินภาคการจ้างงานโดยใช้ BCG

## นครราชสีมา

### 1. จำนวนประชากรในวัยทำงาน

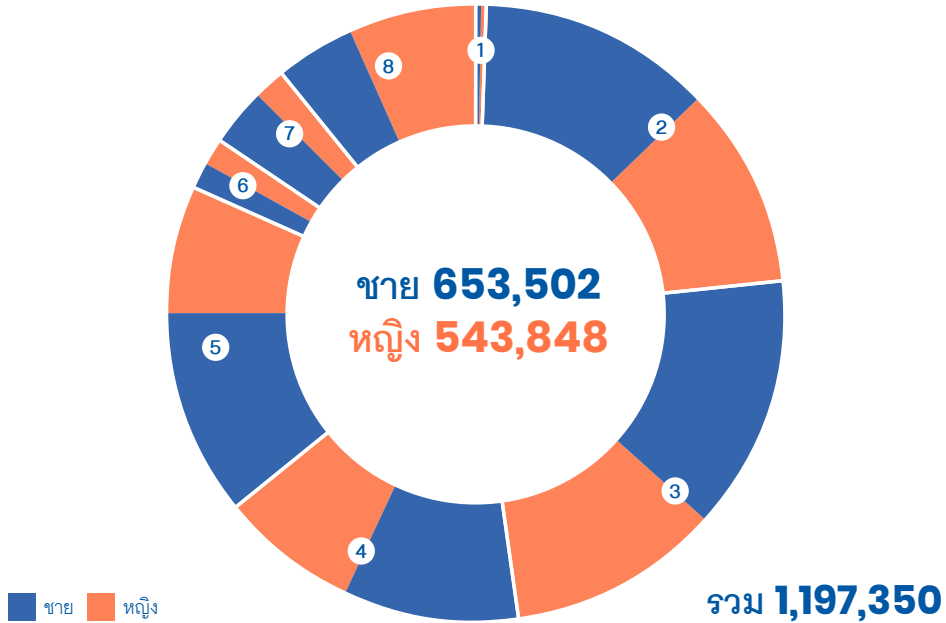

1 ไม่มีการศึกษา  
**7,961**

ชาย 3,644 คน  
หญิง 4,317 คน

5 มัธยมปลายสายสามัญ  
**208,608**

ชาย 127,051 คน  
หญิง 81,557 คน

2 ต่ำกว่าประถม  
**273,701**

ชาย 146,514 คน  
หญิง 127,187 คน

6 ปวช.  
**32,654**

ชาย 17,867 คน  
หญิง 14,787 คน

3 ประถม  
**291,203**

ชาย 159,440 คน  
หญิง 131,763 คน

7 ปวส.  
**55,973**

ชาย 37,801 คน  
หญิง 18,172 คน

4 มัธยมต้น  
**198,107**

ชาย 111,770 คน  
หญิง 86,337 คน

8 อุดมศึกษา  
**129,143**

ชาย 49,415 คน  
หญิง 79,728 คน

ภาพแสดงจำนวนประชากรในวัยทำงาน

## 2. จำนวนประชากรในวัยทำงานจำแนกตามอาชีพ

ผู้ปฏิบัติกฎหมายข้าราชการ ระดับอาวุโสและผู้จัดการ		<b>41,275</b>	ชาย 29,849 คน หญิง 11,426 คน
ผู้ประกอบวิชาชีพต่าง ๆ		<b>51,882</b>	ชาย 18,404 คน หญิง 33,478 คน
ผู้ประกอบวิชาชีพด้านเทคนิค สาขาต่าง ๆ และอาชีพที่เกี่ยวข้อง		<b>24,148</b>	ชาย 8,971 คน หญิง 15,177 คน
เสมียน		<b>40,415</b>	ชาย 17,756 คน หญิง 22,659 คน
พนักงานบริการและพนักงาน ในร้านค้าและตลาด		<b>220,106</b>	ชาย 76,722 คน หญิง 143,384 คน
ผู้ปฏิบัติงานที่มีฝีมือ ในด้านการเกษตรและการประมง		<b>403,243</b>	ชาย 246,629 คน หญิง 156,614 คน
ผู้ปฏิบัติงานด้านความสามารถ ทางฝีมือและธุรกิจการค้าที่เกี่ยวข้อง		<b>136,190</b>	ชาย 97,454 คน หญิง 38,736 คน
ผู้ปฏิบัติการโรงงานและเครื่องจักร และผู้ปฏิบัติงานด้านการประกอบการ		<b>143,063</b>	ชาย 76,922 คน หญิง 66,141 คน
อาชีพขั้นพื้นฐานต่าง ๆ ในด้านการขายและการให้บริการ		<b>138,395</b>	ชาย 82,164 คน หญิง 56,231 คน
คนงานซึ่งมิได้จำแนกไว้ในหมวดอื่น	-	-	ชาย - คน หญิง - คน

ชาย    หญิง

ภาพแสดงจำนวนประชากรในวัยทำงานจำแนกตามอาชีพ

### 3. รายได้เฉลี่ยของประชากรจำแนกตามระดับการศึกษา

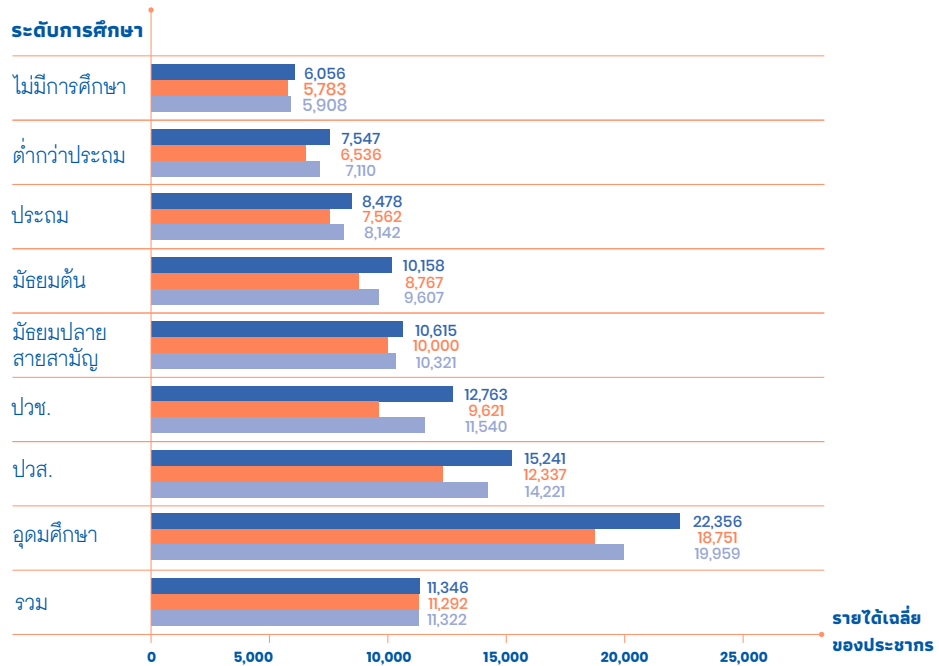

ภาพแสดงรายได้เฉลี่ยของประชากรจำแนกตามระดับการศึกษา

■ ชาย ■ หญิง ■ รวม

### 4. รายได้เฉลี่ยของประชากรจำแนกตามอุตสาหกรรม

อุตสาหกรรม	ชาย	หญิง	รวม
เกษตรกรรม การป่าไม้ และการประมง	5,796	4,527	5,332
การผลิต	11,617	10,164	10,847
ไฟฟ้า ก๊าซ ไอน้ำ และระบบปรับอากาศ	12,827	10,117	12,090
การจัดหน้า้ การจัดการ และการบำบัดน้ำเสีย ของเสียและสิ่งปฏิกูล	16,758	9,200	12,869

อุตสาหกรรม	ชาย	หญิง	รวม
การก่อสร้าง	7,592	7,035	7,530
การขายส่งและการขายปลีก การซ่อมยานยนต์ และจักรยานยนต์	10,060	10,502	10,241
การขายส่งและสถานที่เก็บสินค้า	16,391	18,975	16,542
ที่พักแรมและบริการด้านอาหาร	9,179	8,262	8,581
ข้อมูลข่าวสารและการสื่อสาร	16,636	12,856	13,940
กิจกรรมทางการเงินและการประกันภัย	22,364	14,439	17,483
กิจกรรมอสังหาริมทรัพย์	7,793	8,584	8,236
กิจกรรมทางวิชาชีพวิทยาศาสตร์และเทคนิค	10,254	10,386	10,352
กิจกรรมการบริหารและการบริการสนับสนุน	11,969	8,576	10,676
การบริหารราชการ การป้องกันประเทศ และการประกันสังคมภาคบังคับ	14,500	15,596	14,934
การศึกษา	20,899	21,667	21,404
กิจกรรมด้านสุขภาพและงานสังคมสงเคราะห์	20,696	15,020	16,296
ศิลปะ ความบันเทิง และนันทนาการ	10,541	9,685	10,040
กิจกรรมบริการด้านอื่น ๆ	5,367	7,510	6,011
กิจกรรมการจ้างงานในครัวเรือนส่วนบุคคล	7,123	6,700	6,829
<b>รวม</b>	<b>10,987</b>	<b>11,456</b>	<b>11,201</b>

ตารางแสดงรายได้เฉลี่ยของประชากรจำแนกตามอุตสาหกรรม



## 5. โครงสร้างประชากรและอัตราการพึ่งพิง

Population by age and sex (Percent)

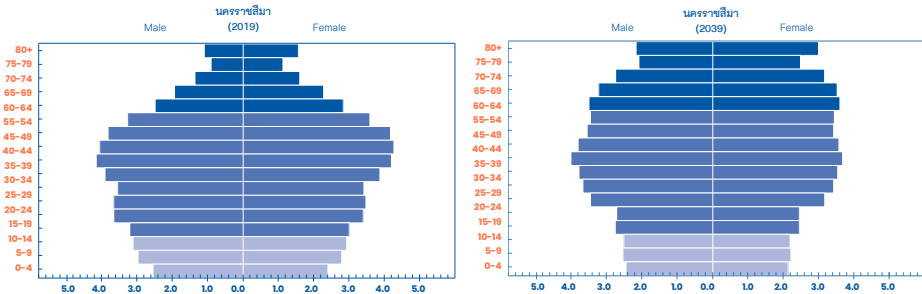

ภาพแสดงโครงสร้างประชากรตามช่วงอายุของประเทศไทย พ.ศ. 2562 (ค.ศ. 2019) และ พ.ศ. 2582 (ค.ศ. 2039)

ภาพแสดงผลการประมาณการโครงสร้างประชากรของจังหวัดนครราชสีมา ในปี ค.ศ. 2039 เทียบกับโครงสร้างประชากรจริงปี ค.ศ. 2019 พบว่า ภายใน 20 ปี สัดส่วนโครงสร้างประชากรของจังหวัดนครราชสีมา เกิดการเปลี่ยนแปลง โดยกลุ่มอายุที่มีการเปลี่ยนแปลงอย่างเห็นได้ชัดคือ กลุ่มอายุ 0-14 ปี และกลุ่มประชากรวัยแรงงานส่วนใหญ่นั้นมีสัดส่วนโครงสร้างประชากรลดลง ในขณะที่เดียวกันสัดส่วนของผู้ที่มีอายุตั้งแต่ 60 ปีขึ้นไป มีสัดส่วนโครงสร้างประชากรที่เพิ่มขึ้น สะท้อนให้เห็นถึงการลดลงของสัดส่วนประชากรที่เป็นวัยทำงานตอนต้นนั้นควบคู่ไปกับการเพิ่มขึ้นของสัดส่วนประชากรสูงวัย

Dependency ratio

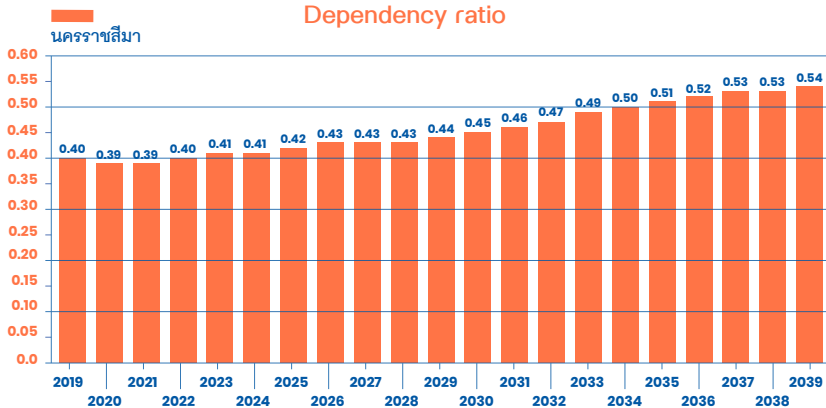

ภาพแสดงอัตราพึ่งพิงของประชากรของประเทศไทย พ.ศ. 2562 (ค.ศ. 2019) และ พ.ศ. 2582 (ค.ศ. 2039)

ภาพแสดงอัตราการพึ่งพิงของประชากรในจังหวัดนครราชสีมา ในช่วง 20 ปีข้างหน้า พบว่า อัตราการพึ่งพิงในปี ค.ศ. 2019 เท่ากับ 0.40 และในช่วง 20 ปีข้างหน้า มีแนวโน้มที่อัตราการพึ่งพิงจะเพิ่มสูงขึ้นอย่างต่อเนื่อง ซึ่งในปี ค.ศ. 2039 จะมีอัตราการพึ่งพิงเพิ่มขึ้นเป็น 0.54 หรือมีอัตราการขยายตัวเพิ่มขึ้นร้อยละ 35.00

## 6. การประเมินศักยภาพของภาคเศรษฐกิจโดยใช้ BCG

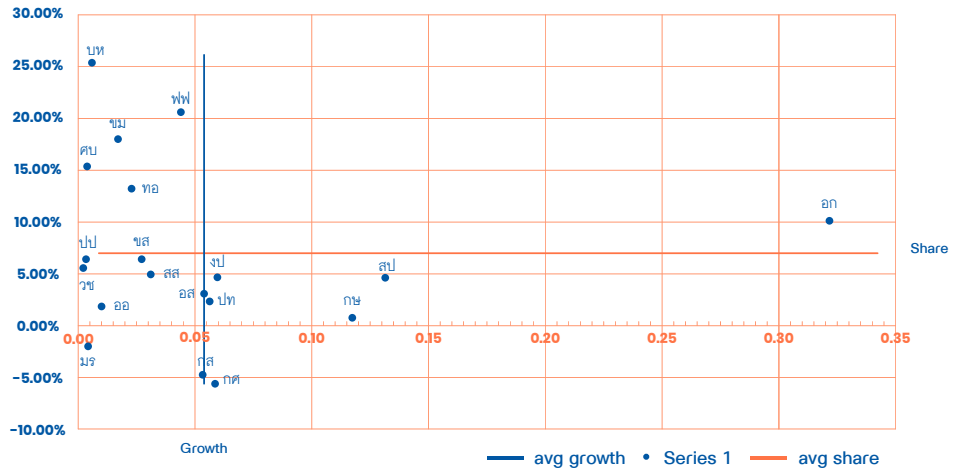

ภาพการประเมินศักยภาพของภาคเศรษฐกิจโดยใช้ BCG

## 7. การประเมินภาคการจ้างงานโดยใช้ BCG

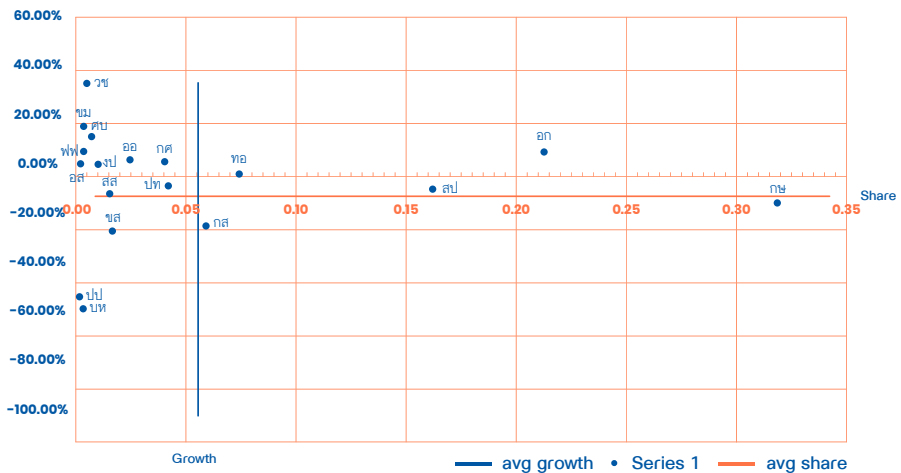

ภาพการประเมินภาคการจ้างงานโดยใช้ BCG

## บึงกาฬ

## 1. จำนวนประชากรในวัยทำงาน

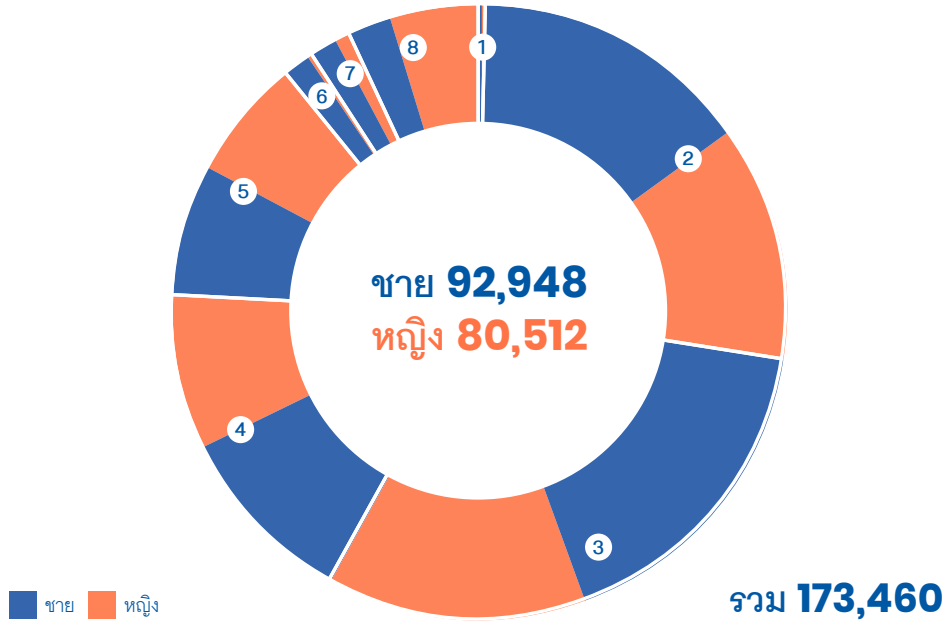

1. ไม่มีการศึกษา  
**791**

ชาย 201 คน  
หญิง 590 คน

5. มัธยมศึกษาปลายสายสามัญ  
**23,210**

ชาย 12,490 คน  
หญิง 10,720 คน

2. ต่ำกว่าประถม  
**47,130**

ชาย 25,476 คน  
หญิง 21,654 คน

6. ปวช.  
**2,976**

ชาย 2,395 คน  
หญิง 581 คน

3. ประถม  
**53,258**

ชาย 29,263 คน  
หญิง 23,995 คน

7. ปวส.  
**4,083**

ชาย 2,687 คน  
หญิง 1,396 คน

4. มัธยมศึกษาต้น  
**30,393**









ชาย 16,528 คน  
หญิง 13,865 คน

8. อุดมศึกษา  
**11,619**

ชาย 3,908 คน  
หญิง 7,711 คน

ภาพแสดงจำนวนประชากรในวัยทำงาน

## 2. จำนวนประชากรในวัยทำงานจำแนกตามอาชีพ

ผู้ปฏิบัติกฎหมายข้าราชการ ระดับอาวุโสและผู้จัดการ	 <b>3,650</b>	ชาย 2,236 คน หญิง 1,414 คน
ผู้ประกอบวิชาชีพต่าง ๆ	 <b>5,674</b>	ชาย 1,320 คน หญิง 4,354 คน
ผู้ประกอบวิชาชีพด้านเทคนิค สาขาต่าง ๆ และอาชีพที่เกี่ยวข้อง	 <b>1,996</b>	ชาย 1,154 คน หญิง 842 คน
เสมียน	 <b>1,485</b>	ชาย 590 คน หญิง 895 คน
พนักงานบริการและพนักงาน ในร้านค้าและตลาด	 <b>16,090</b>	ชาย 5,388 คน หญิง 10,702 คน
ผู้ปฏิบัติงานที่มีฝีมือ ในด้านการเกษตรและการประมง	 <b>130,703</b>	ชาย 71,371 คน หญิง 59,332 คน
ผู้ปฏิบัติงานด้านความสามารถ ทางฝีมือและธุรกิจการค้าที่เกี่ยวข้อง	 <b>5,501</b>	ชาย 4,245 คน หญิง 1,256 คน
ผู้ปฏิบัติการโรงงานและเครื่องจักร และผู้ปฏิบัติงานด้านการประกอบการ	 <b>2,258</b>	ชาย 2,258 คน หญิง - คน
อาชีพขั้นพื้นฐานต่าง ๆ ในด้านการขายและการให้บริการ	 <b>6,766</b>	ชาย 4,998 คน หญิง 1,768 คน
คนงานซึ่งมิได้จำแนกไว้ในหมวดอื่น	-	ชาย - คน หญิง - คน

 ชาย  หญิง

ภาพแสดงจำนวนประชากรในวัยทำงานจำแนกตามอาชีพ

### 3. รายได้เฉลี่ยของประชากรจำแนกตามระดับการศึกษา

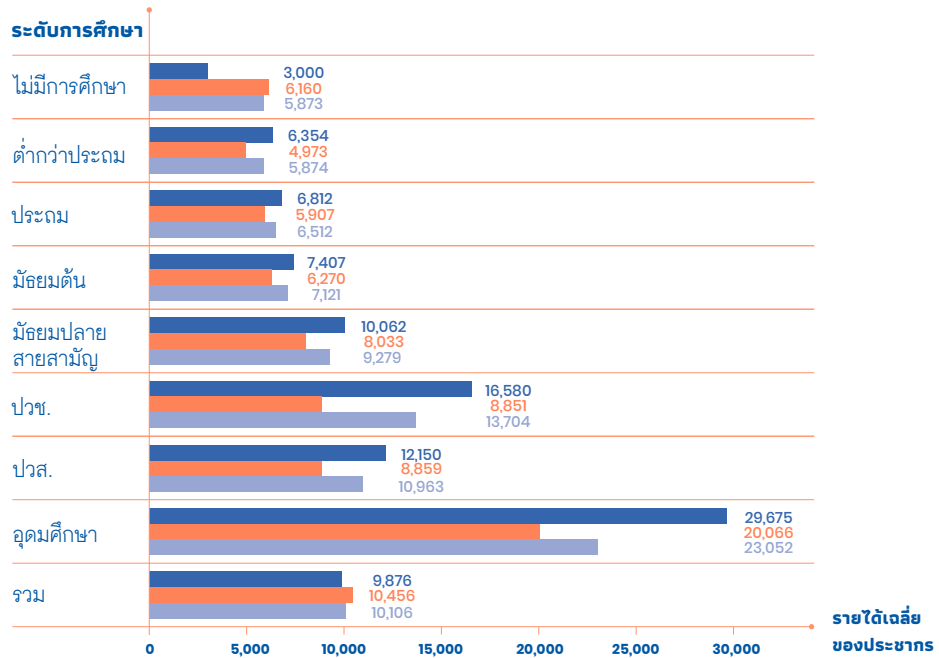

ภาพแสดงรายได้เฉลี่ยของประชากรจำแนกตามระดับการศึกษา

■ ชาย ■ หญิง ■ รวม

### 4. รายได้เฉลี่ยของประชากรจำแนกตามอุตสาหกรรม

อุตสาหกรรม	ชาย	หญิง	รวม
เกษตรกรรม การป่าไม้ และการประมง	4,523	4,309	4,432
การผลิต	8,322	9,684	8791
ไฟฟ้า ก๊าซ ไอน้ำ และระบบปรับอากาศ	-	15,000	15,000
การจัดการน้ำ การจัดการ และการบำบัดน้ำเสีย ของเสียและสิ่งปฏิกูล	9,000	-	9,000

อุตสาหกรรม	ขาย	หญิง	รวม
การก่อสร้าง	8,200	8,416	8,235
การขายส่งและการขายปลีก การช้อปปิ้งออนไลน์ และจ็กรยานยนต์	9,095	8,942	9,000
การขายส่งและสถานที่เก็บสินค้า	8,902	-	8,902
ที่พักแรมและบริการด้านอาหาร	9,151	7,628	8,098
ข้อมูลข่าวสารและการสื่อสาร	9,588	-	9,588
กิจกรรมทางการเงินและการประกันภัย	30,190	25,000	26,728
กิจกรรมทางวิชาชีพวิทยาศาสตร์และเทคโนโลยี	38,000	-	38,000
กิจกรรมการบริหารและการบริการสนับสนุน	15,802	9,000	13,289
การบริหารราชการ การป้องกันประเทศ และการประกันสังคมภาคบังคับ	14,438	10,674	13,376
การศึกษา	26,639	20,733	22,250
กิจกรรมด้านสุขภาพและงานสังคมสงเคราะห์	11,314	16,404	16,103
กิจกรรมบริการด้านอื่น ๆ	6,250	6,500	6,303
กิจกรรมการจ้างงานในครัวเรือนส่วนบุคคล	-	5,511	5,511
<b>รวม</b>	<b>9,581</b>	<b>10,650</b>	<b>10,022</b>

ตารางแสดงรายได้เฉลี่ยของประชากรจำแนกตามอุตสาหกรรม

## 5. โครงสร้างประชากรและอัตราการพึ่งพิง

Population by age and sex (Percent)

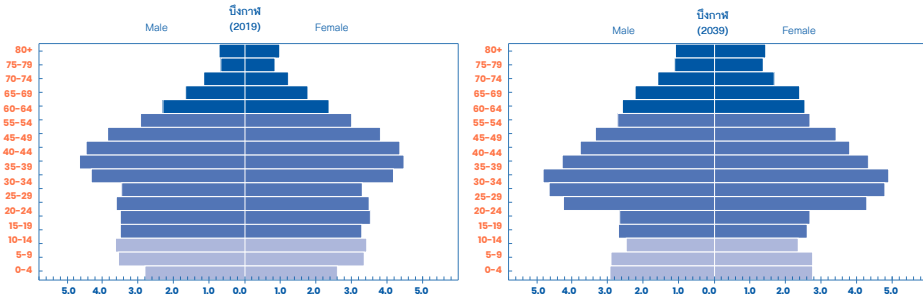

ภาพแสดงโครงสร้างประชากรตามช่วงอายุของประเทศไทย พ.ศ. 2562 (ค.ศ. 2019) และ พ.ศ. 2582 (ค.ศ. 2039)

ภาพแสดงผลการประมาณการโครงสร้างประชากรของจังหวัดบึงกาฬ ในปี ค.ศ. 2039 เทียบกับโครงสร้างประชากรจริง ปี ค.ศ. 2019 พบว่า ภายใน 20 ปี สัดส่วนโครงสร้างประชากรของจังหวัดบึงกาฬเกิดการเปลี่ยนแปลง โดยกลุ่มอายุที่มีการเปลี่ยนแปลงอย่างเห็นได้ชัดคือ กลุ่มประชากรวัยแรกเกิด (กลุ่มอายุ 5-14 ปี) และกลุ่มประชากรวัยแรงงาน (กลุ่มอายุ 15-29 ปี และกลุ่มอายุ 40-54 ปี) นั่นมีสัดส่วนโครงสร้างประชากรลดลงอย่างเห็นได้ชัด ในขณะที่เดียวกัน สัดส่วนของผู้ที่มีอายุตั้งแต่ 60 ปีขึ้นไป มีสัดส่วนโครงสร้างประชากรที่เพิ่มขึ้นสะท้อนการเป็นสังคมผู้สูงอายุของจังหวัดในอนาคต

Dependency ratio

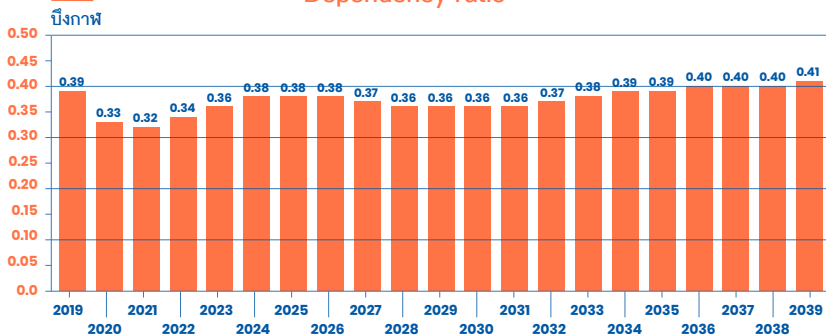

ภาพแสดงอัตราพึ่งพิงของประชากรของประเทศไทย พ.ศ. 2562 (ค.ศ. 2019) และ พ.ศ. 2582 (ค.ศ. 2039)

ภาพแสดงอัตราการพึ่งพิงของประชากรในจังหวัดบึงกาฬ ในช่วง 20 ปีข้างหน้า พบว่า อัตราการพึ่งพิง ในปี ค.ศ. 2019 เท่ากับ 0.39 และในช่วง 20 ปีข้างหน้า มีแนวโน้มที่อัตราการพึ่งพิงจะเพิ่มขึ้น โดยภายในปี ค.ศ. 2039 จะมีอัตราการพึ่งพิงเพิ่มขึ้นเป็น 0.41 หรือมีอัตราการขยายตัวเพิ่มขึ้นร้อยละ 5.13

## 6. การประเมินศักยภาพของภาคเศรษฐกิจโดยใช้ BCG

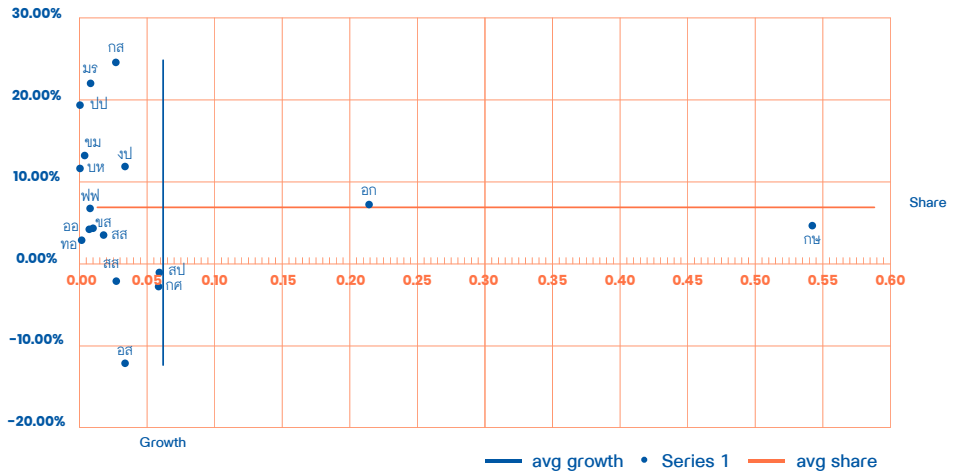

ภาพการประเมินศักยภาพของภาคเศรษฐกิจโดยใช้ BCG

## 7. การประเมินภาคการจ้างงานโดยใช้ BCG

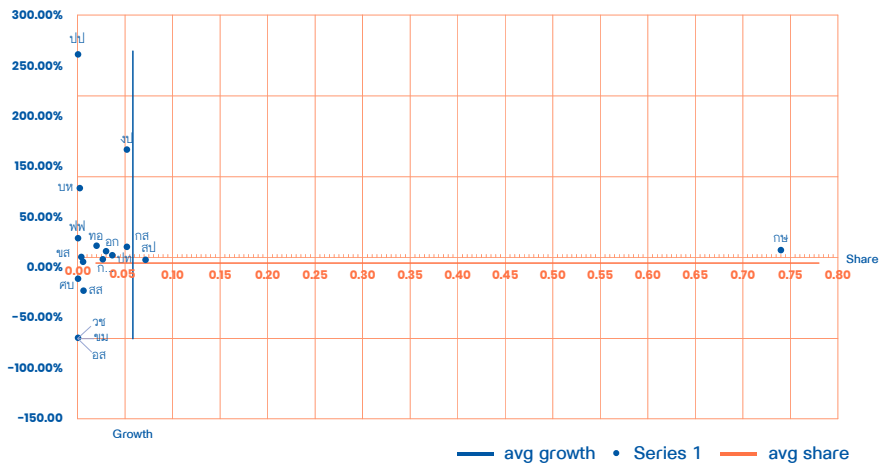

ภาพการประเมินภาคการจ้างงานโดยใช้ BCG



## บุรีรัมย์

## 1. จำนวนประชากรในวัยทำงาน

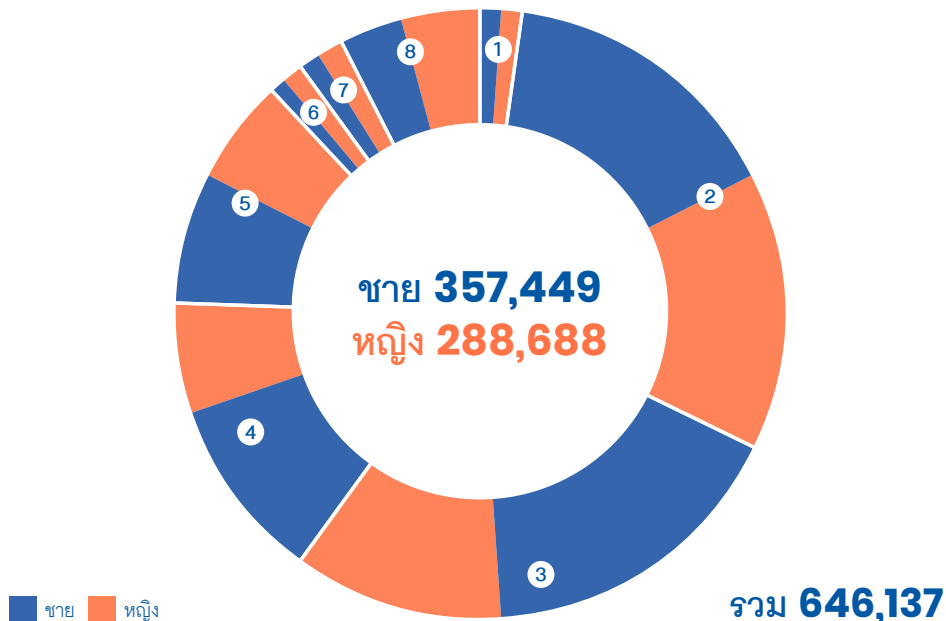

1 ไม่มีการศึกษา  
**15,723**

ชาย 7,672 คน  
หญิง 8,051 คน

5 มัธยมปลายสายสามัญ  
**80,931**

ชาย 44,700 คน  
หญิง 36,231 คน

2 ต่ำกว่าประถม  
**193,919**

ชาย 97,892 คน  
หญิง 96,027 คน

6 ปวช.  
**12,307**

ชาย 6,393 คน  
หญิง 5,914 คน

3 ประถม  
**179,082**

ชาย 107,787 คน  
หญิง 71,295 คน

7 ปวส.  
**16,761**

ชาย 7,567 คน  
หญิง 9,194 คน

4 มัธยมต้น  
**99,717**

ชาย 63,526 คน  
หญิง 36,191 คน

8 อุดมศึกษา  
**47,697**

ชาย 21,912 คน  
หญิง 25,785 คน

ภาพแสดงจำนวนประชากรในวัยทำงาน

## 2. จำนวนประชากรในวัยทำงานจำแนกตามอาชีพ

ผู้ปฏิบัติกฎหมายข้าราชการ ระดับอาวุโสและผู้จัดการ		<b>14,330</b>	ชาย 13,144 คน หญิง 1,186 คน
ผู้ประกอบวิชาชีพต่าง ๆ		<b>17,635</b>	ชาย 4,750 คน หญิง 12,885 คน
ผู้ประกอบวิชาชีพด้านเทคนิค สาขาต่าง ๆ และอาชีพที่เกี่ยวข้อง		<b>9,023</b>	ชาย 3,588 คน หญิง 5,435 คน
เสมียน		<b>11,118</b>	ชาย 5,170 คน หญิง 5,948 คน
พนักงานบริการและพนักงาน ในร้านค้าและตลาด		<b>87,825</b>	ชาย 35,814 คน หญิง 52,011 คน
ผู้ปฏิบัติงานที่มีฝีมือ ในด้านการเกษตรและการประมง		<b>369,333</b>	ชาย 200,413 คน หญิง 168,920 คน
ผู้ปฏิบัติงานด้านความสามารถ ทางฝีมือและธุรกิจการค้าที่เกี่ยวข้อง		<b>67,260</b>	ชาย 46,803 คน หญิง 20,457 คน
ผู้ปฏิบัติการโรงงานและเครื่องจักร และผู้ปฏิบัติงานด้านการประกอบการ		<b>31,066</b>	ชาย 23,446 คน หญิง 7,620 คน
อาชีพขั้นพื้นฐานต่าง ๆ ในด้านการขายและการให้บริการ		<b>38,549</b>	ชาย 24,322 คน หญิง 14,227 คน
คนงานซึ่งมิได้จำแนกไว้ในหมวดอื่น	-	-	ชาย - คน หญิง - คน

ชาย หญิง

ภาพแสดงจำนวนประชากรในวัยทำงานจำแนกตามอาชีพ

### 3. รายได้เฉลี่ยของประชากรจำแนกตามระดับการศึกษา

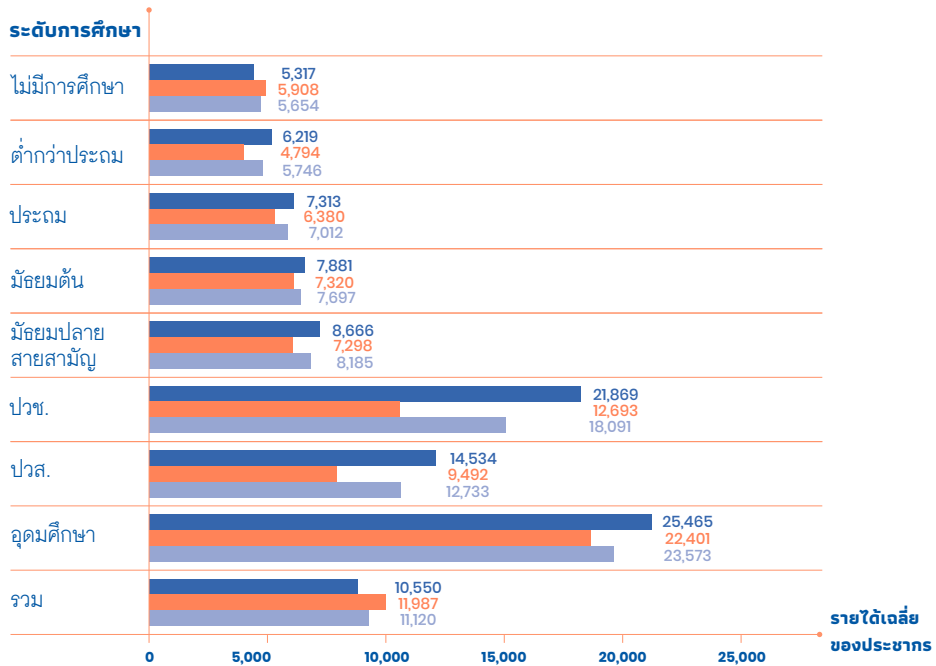

ภาพแสดงรายได้เฉลี่ยของประชากรจำแนกตามระดับการศึกษา

■ ชาย ■ หญิง ■ รวม

### 4. รายได้เฉลี่ยของประชากรจำแนกตามอุตสาหกรรม

อุตสาหกรรม	ชาย	หญิง	รวม
เกษตรกรรม การป่าไม้ และการประมง	5,455	4,879	5,236
การทำเหมืองแร่และเหมืองหิน	10,079	10,994	10,345
การผลิต	9,112	6,444	8,002
ไฟฟ้า ก๊าซ ไอน้ำ และระบบปรับอากาศ	10,250	-	10,250
การจัดหาน้ำ การจัดการ และการบำบัดน้ำเสีย ของเสียและสิ่งปฏิกูล	18,050	8,649	15,328

อุตสาหกรรม	ขาย	หญิง	รวม
การก่อสร้าง	7,298	6,137	7,124
การขายส่งและการขายปลีก การช้อปปิ้งออนไลน์ และจักรยานยนต์	9,522	9,808	9,647
การขายส่งและสถานที่เก็บสินค้า	15,362	11,620	15,074
ที่พักแรมและบริการด้านอาหาร	9,482	7,007	7,841
ข้อมูลข่าวสารและการสื่อสาร	7,200	-	7,200
กิจกรรมทางการเงินและการประกันภัย	18,229	23,238	22,029
กิจกรรมทางวิชาชีพวิทยาศาสตร์และเทคโนโลยี	9,404	9,893	9,683
กิจกรรมการบริหารและการบริการสนับสนุน	8,216	8,726	8,426
การบริหารราชการ การป้องกันประเทศ และการป้องกันสังคมภาคบังคับ	14,877	16,024	15,270
การศึกษา	24,446	25,282	24,948
กิจกรรมด้านสุขภาพและงานสังคมสงเคราะห์	16,395	19,598	18,801
ศิลปะ ความบันเทิง และนันทนาการ	31,714	-	31,714
กิจกรรมบริการด้านอื่น ๆ	-	1,500	1,500
กิจกรรมการจ้างงานในครัวเรือนส่วนบุคคล	8,133	5,702	5,863
<b>รวม</b>	<b>10,141</b>	<b>12,137</b>	<b>10,916</b>

ตารางแสดงรายได้เฉลี่ยของประชากรจำแนกตามอุตสาหกรรม

## 5. โครงสร้างประชากรและอัตราการพึ่งพิง

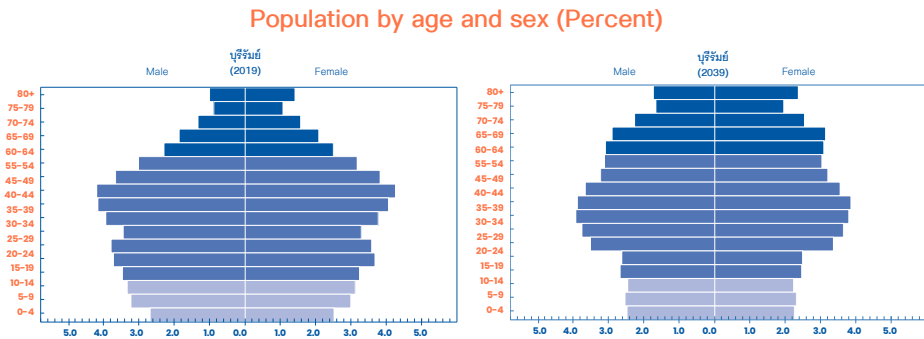

ภาพแสดงโครงสร้างประชากรตามช่วงอายุของประเทศไทย พ.ศ. 2562 (ค.ศ. 2019) และ พ.ศ. 2582 (ค.ศ. 2039)

ภาพแสดงผลการประมาณการโครงสร้างประชากรของจังหวัดบุรีรัมย์ ในปี ค.ศ. 2039 เทียบกับโครงสร้างประชากรจริงปี ค.ศ. 2019 พบว่า ภายใน 20 ปี สัดส่วนโครงสร้างประชากรของจังหวัดบุรีรัมย์เกิดการเปลี่ยนแปลง โดยกลุ่มอายุที่มีการเปลี่ยนแปลงอย่างเห็นได้ชัดคือ กลุ่มอายุ 0-14 ปี และกลุ่มอายุ 15-39 ปี นั้นมีสัดส่วนโครงสร้างประชากรลดลง ในขณะที่เดียวกันสัดส่วนของผู้ที่มีอายุตั้งแต่ 60 ปีขึ้นไป มีสัดส่วนโครงสร้างประชากรที่เพิ่มขึ้น สะท้อนให้เห็นถึงการลดลงของสัดส่วนประชากรที่เป็นวัยทำงานตอนต้นนั้นควบคู่ไปกับการเพิ่มขึ้นของสัดส่วนประชากรสูงวัย

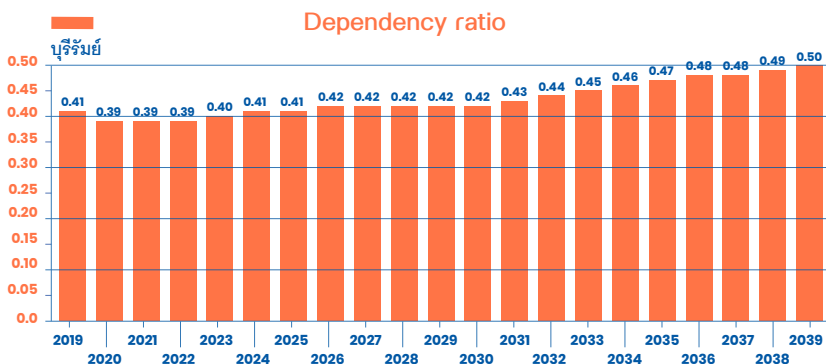

ภาพแสดงอัตราพึ่งพิงของประชากรของประเทศไทย พ.ศ. 2562 (ค.ศ. 2019) และ พ.ศ. 2582 (ค.ศ. 2039)

ภาพแสดงอัตราการพึ่งพิงของประชากรในจังหวัดบุรีรัมย์ในช่วง 20 ปีข้างหน้า พบว่า อัตราการพึ่งพิงในปี ค.ศ. 2019 เท่ากับ 0.41 และในช่วง 20 ปีข้างหน้า มีแนวโน้มที่อัตราการพึ่งพิงจะเพิ่มสูงขึ้นอย่างต่อเนื่อง ซึ่งในปี ค.ศ. 2039 จะมีอัตราการพึ่งพิงเพิ่มขึ้นเป็น 0.50 หรือมีอัตราการขยายตัวเพิ่มขึ้นร้อยละ 21.95

## 6. การประเมินศักยภาพของภาคเศรษฐกิจโดยใช้ BCG

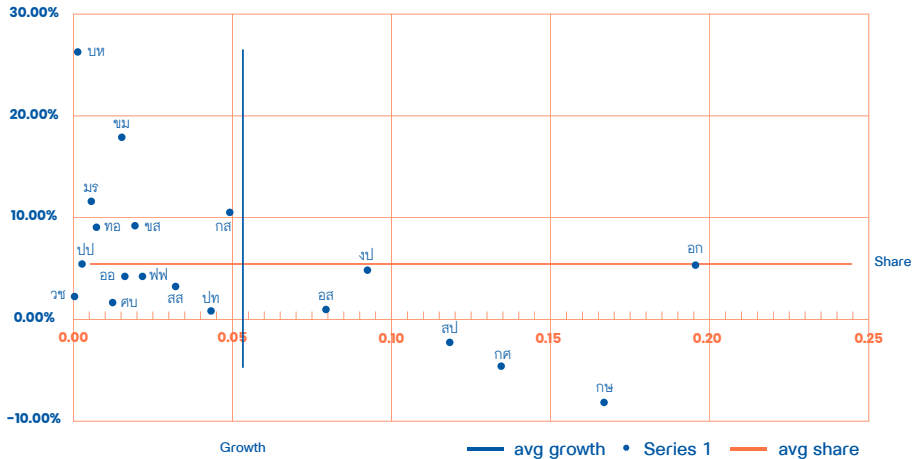

ภาพการประเมินศักยภาพของภาคเศรษฐกิจโดยใช้ BCG

## 7. การประเมินภาคการจ้างงานโดยใช้ BCG

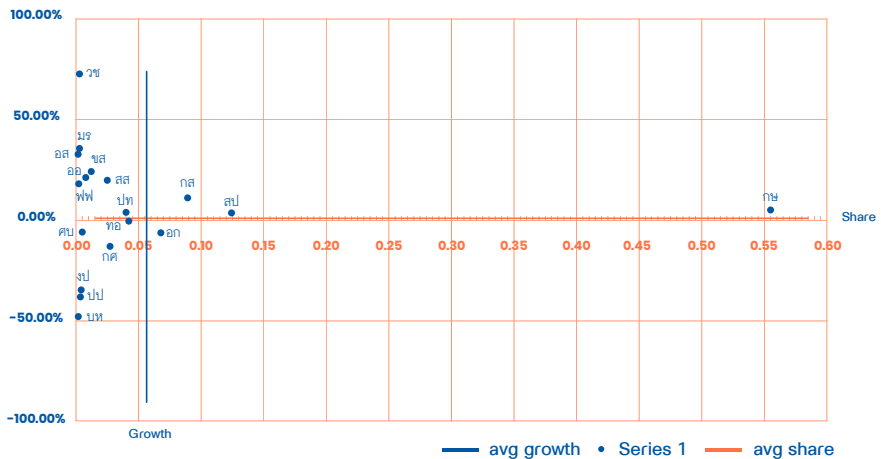

ภาพการประเมินภาคการจ้างงานโดยใช้ BCG

## มหาสารคาม

## 1. จำนวนประชากรในวัยทำงาน

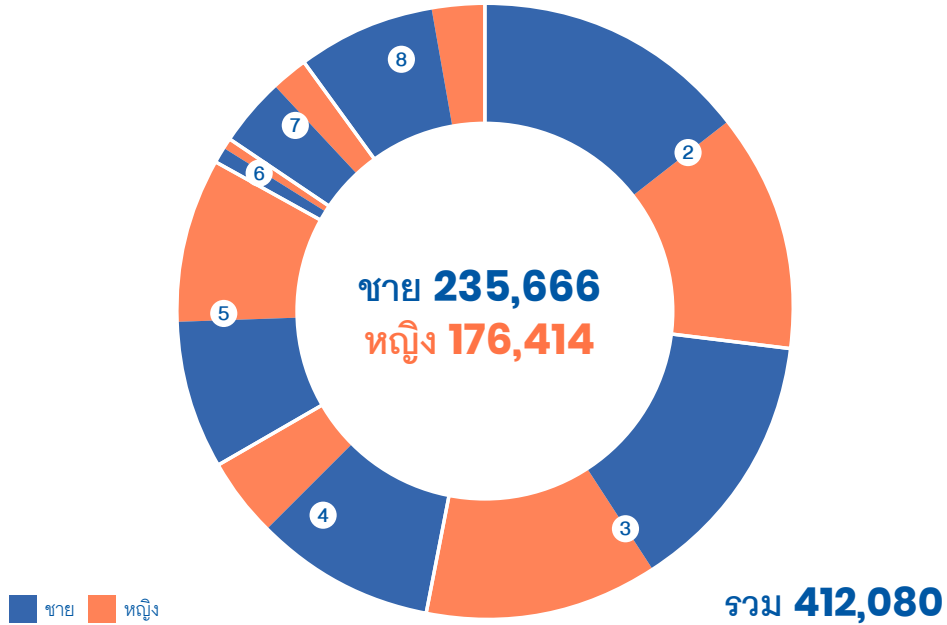

1 ไม่มีการศึกษา  
-

ชาย - คน  
หญิง - คน

5 มัธยมศึกษาปลายสายสามัญ  
66,923

ชาย 31,487 คน  
หญิง 35,436 คน

2 ต่ำกว่าประถม  
112,013

ชาย 59,722 คน  
หญิง 52,291 คน

6 ปวช.  
5,705

ชาย 3,691 คน  
หญิง 2,014 คน

3 ประถม  
106,780

ชาย 56,520 คน  
หญิง 50,260 คน

7 ปวส.  
22,928

ชาย 14,937 คน  
หญิง 7,991 คน

4 มัธยมศึกษาต้น  
56,723

ชาย 38,769 คน  
หญิง 17,954 คน

8 อุดมศึกษา  
41,008

ชาย 30,540 คน  
หญิง 10,468 คน

ภาพแสดงจำนวนประชากรในวัยทำงาน

## 2. จำนวนประชากรในวัยทำงานจำแนกตามอาชีพ

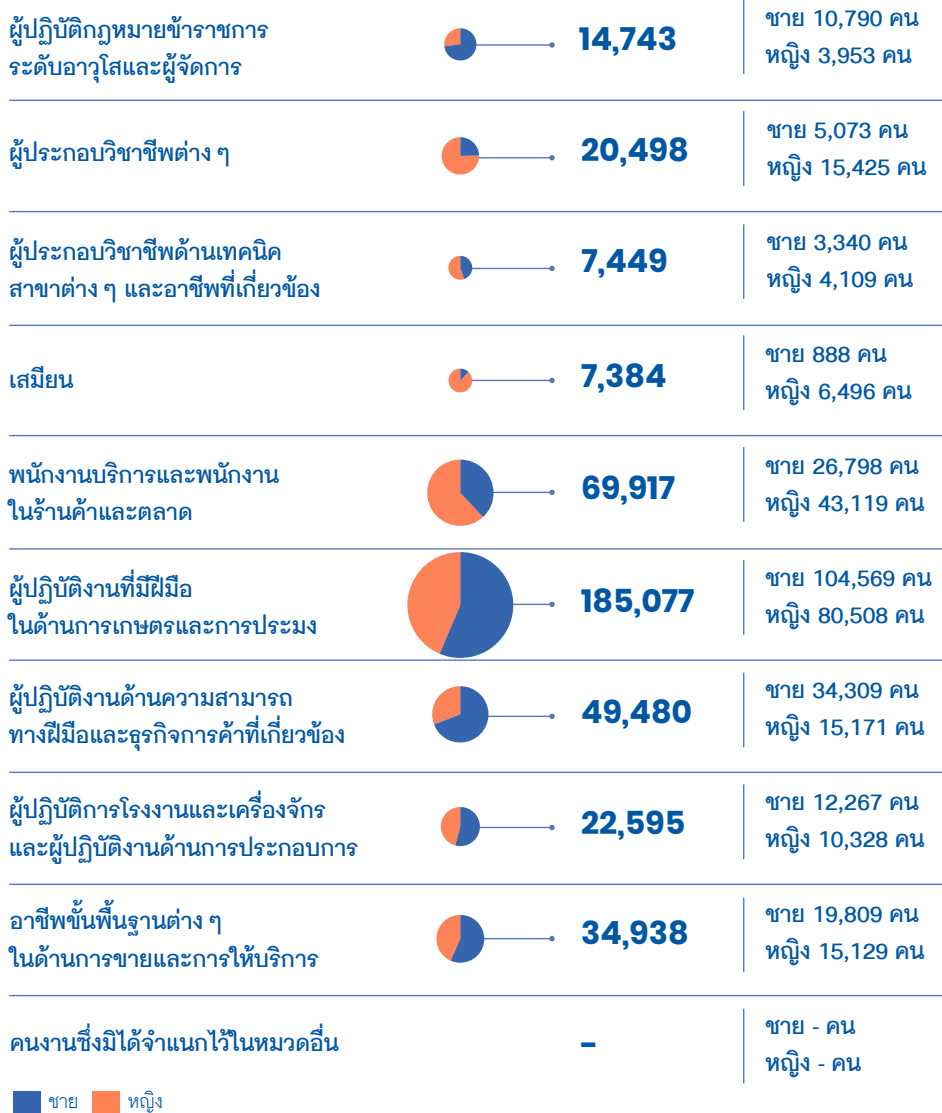

ภาพแสดงจำนวนประชากรในวัยทำงานจำแนกตามอาชีพ



### 3. รายได้เฉลี่ยของประชากรจำแนกตามระดับการศึกษา

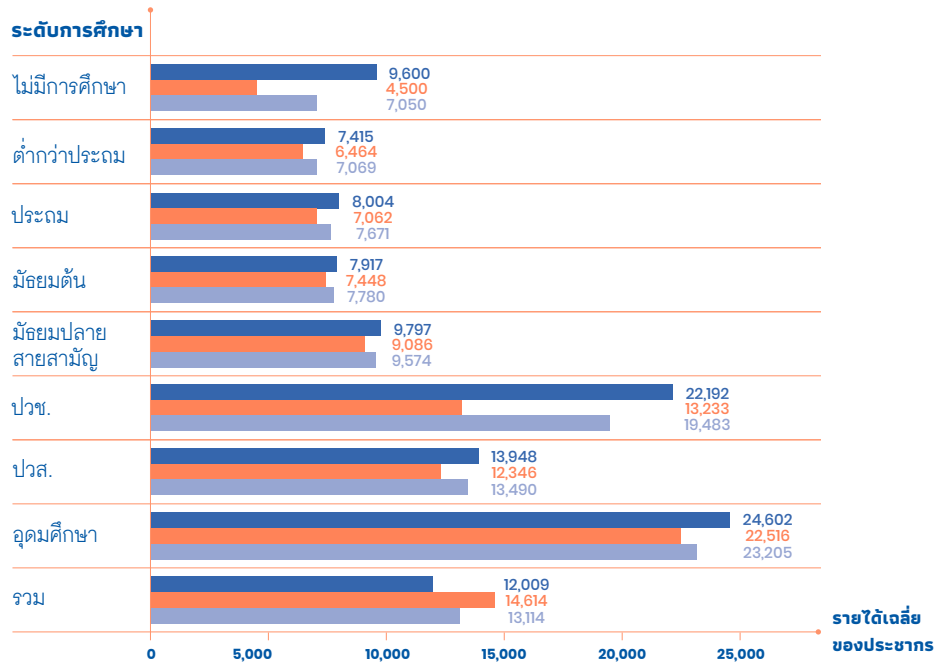

ภาพแสดงรายได้เฉลี่ยของประชากรจำแนกตามระดับการศึกษา

■ ชาย ■ หญิง ■ รวม

### 4. รายได้เฉลี่ยของประชากรจำแนกตามอุตสาหกรรม

อุตสาหกรรม	ชาย	หญิง	รวม
เกษตรกรรม การป่าไม้ และการประมง	6,843	5,884	6,539
การทำเหมืองแร่และเหมืองหิน	9,872	-	9,872
การผลิต	10,893	8,455	9,765
ไฟฟ้า ก๊าซ ไอน้ำ และระบบปรับอากาศ	19,608	14,241	18,925
การจัดหาน้ำ การจัดการ และการบำบัดน้ำเสีย ของเสียและสิ่งปฏิกูล	11,646	15,621	13,760

อุตสาหกรรม	ชาย	หญิง	รวม
การก่อสร้าง	7,882	6,241	7,586
การขายส่งและการขายปลีก การช้อปปิ้งออนไลน์ และจักรยานยนต์	10,323	9,854	10,118
การขายส่งและสถานที่เก็บสินค้า	11,734	11,846	11,750
ที่พักแรมและบริการด้านอาหาร	8,493	9,508	9,125
ข้อมูลข่าวสารและการสื่อสาร	16,946	-	16,946
กิจกรรมทางการเงินและการประกันภัย	25,364	25,254	25,312
กิจกรรมอสังหาริมทรัพย์	-	10,855	10,855
กิจกรรมทางวิชาชีพวิทยาศาสตร์และเทคโนโลยี	14,362	14,630	14,489
กิจกรรมการบริหารและการบริการสนับสนุน	11,038	9,719	10,144
การบริหารราชการ การป้องกันประเทศ และการป้องกันสังคมภาคบังคับ	15,824	13,772	15,018
การศึกษา	28,413	26,074	26,893
กิจกรรมด้านสุขภาพและงานสังคมสงเคราะห์	17,129	19,559	18,832
ศิลปะ ความบันเทิง และนันทนาการ	6,750	11,885	11,404
กิจกรรมบริการด้านอื่น ๆ	7,444	7,900	7,589
กิจกรรมการจ้างงานในครัวเรือนส่วนบุคคล	7,648	6,583	6,701
<b>รวม</b>	<b>11,957</b>	<b>13,248</b>	<b>12,473</b>

ตารางแสดงรายได้เฉลี่ยของประชากรจำแนกตามอุตสาหกรรม

## 5. โครงสร้างประชากรและอัตราการพึ่งพิง

Population by age and sex (Percent)

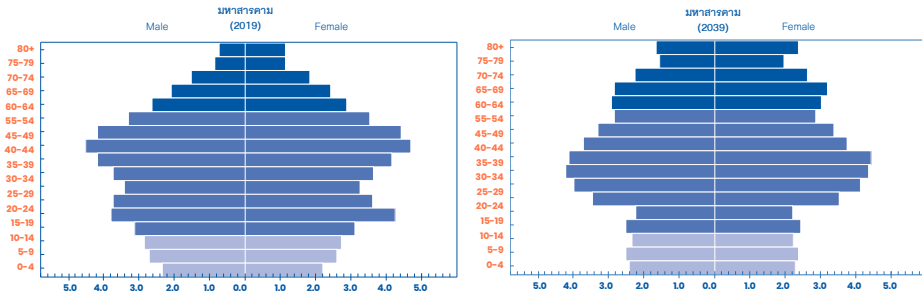

ภาพแสดงโครงสร้างประชากรตามช่วงอายุของประเทศไทย พ.ศ. 2562 (ค.ศ. 2019) และ พ.ศ. 2582 (ค.ศ. 2039)

ภาพแสดงผลการประมาณการโครงสร้างประชากรของจังหวัดมหาสารคาม ในปี ค.ศ. 2039 เทียบกับโครงสร้างประชากรจริงปี ค.ศ. 2019 พบว่า ภายใน 20 ปี สัดส่วนโครงสร้างประชากรของจังหวัดมหาสารคามเกิดการเปลี่ยนแปลง โดยกลุ่มอายุที่มีการเปลี่ยนแปลงอย่างเห็นได้ชัดคือ กลุ่มประชากรวัยแรกเกิด (กลุ่มอายุ 0-14 ปี) และกลุ่มประชากรวัยแรงงาน (กลุ่มอายุ 15-29 ปี) นั้นมีสัดส่วนโครงสร้างประชากรลดลงอย่างเห็นได้ชัด ในขณะที่เดียวกันสัดส่วนของผู้ที่มีอายุตั้งแต่ 60 ปีขึ้นไปเพิ่มขึ้นอย่างมาก โดยมีสัดส่วนโครงสร้างประชากรผู้สูงอายุเพิ่มขึ้นในทุกช่วงกลุ่มอายุ สะท้อนการเป็นสังคมผู้สูงอายุของจังหวัดในอนาคต และประชากรวัยแรงงานที่ลดลง

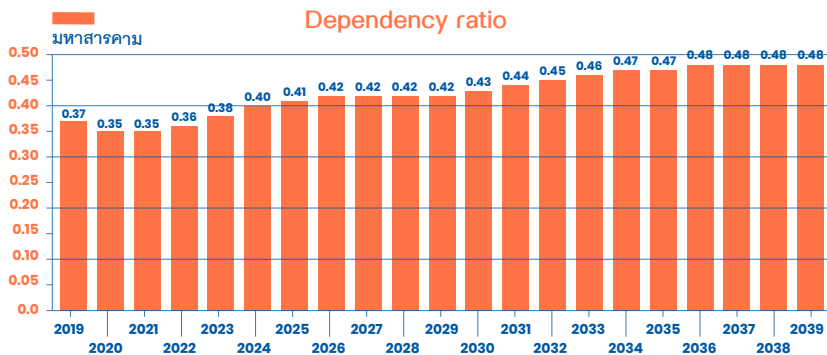

ภาพแสดงอัตราพึ่งพิงของประชากรของประเทศไทย พ.ศ. 2562 (ค.ศ. 2019) และ พ.ศ. 2582 (ค.ศ. 2039)

ภาพแสดงอัตราการพึ่งพิงของประชากรในจังหวัดมหาสารคาม ในช่วง 20 ปีข้างหน้า พบว่า อัตราการพึ่งพิงในปี ค.ศ. 2019 เท่ากับ 0.37 และในช่วง 20 ปีข้างหน้า มีแนวโน้มที่อัตราการพึ่งพิงจะเพิ่มขึ้น โดยภายในปี ค.ศ. 2039 จะมีอัตราการพึ่งพิงเพิ่มขึ้นเป็น 0.48 หรือมีอัตราการขยายตัวเพิ่มขึ้นร้อยละ 29.73

## 6. การประเมินศักยภาพของภาคเศรษฐกิจโดยใช้ BCG

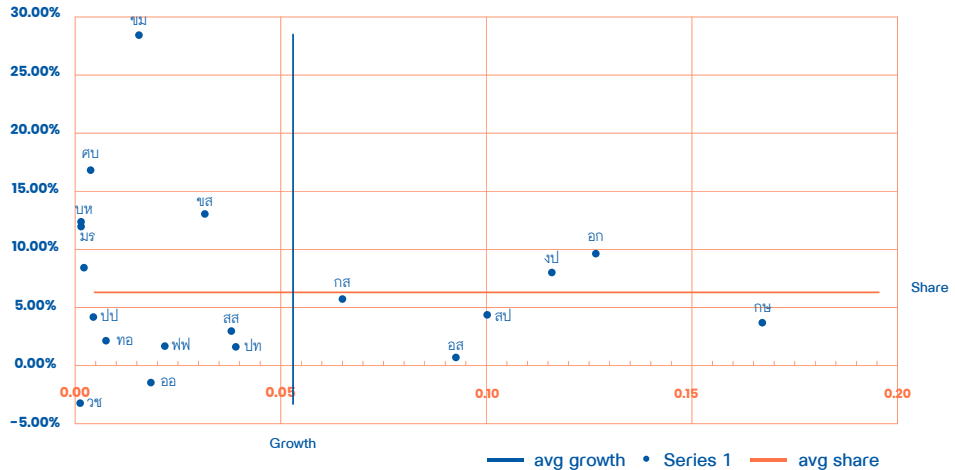

ภาพการประเมินศักยภาพของภาคเศรษฐกิจโดยใช้ BCG

## 7. การประเมินภาคการจ้างงานโดยใช้ BCG

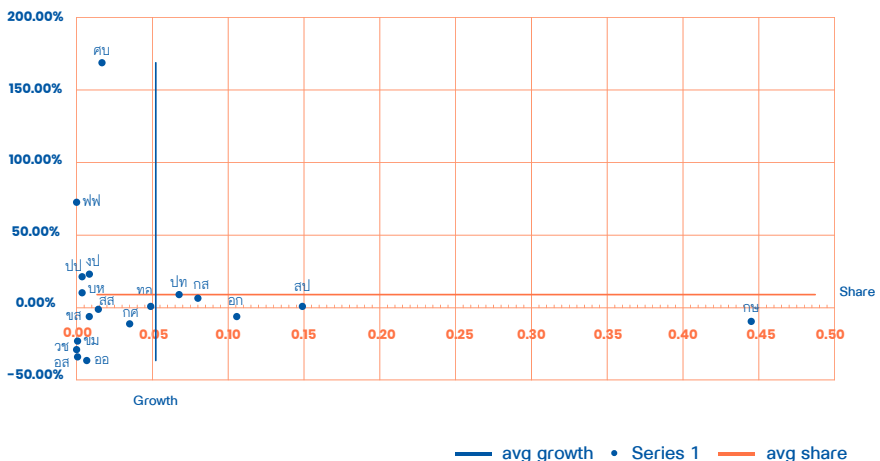

ภาพการประเมินภาคการจ้างงานโดยใช้ BCG

## มุกดาหาร

## 1. จำนวนประชากรในวัยทำงาน

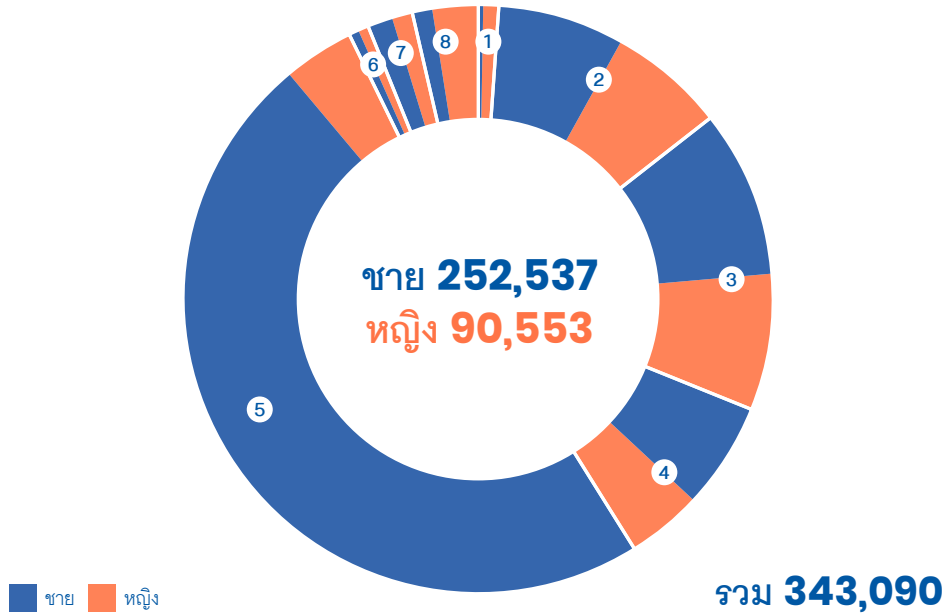

1. ไม่มีการศึกษา  
**3,917**

ชาย 1,556 คน  
หญิง 2,361 คน

5. มัธยมปลายสายสามัญ  
**176,652**

ชาย 164,011 คน  
หญิง 12,641 คน

2. ต่ำกว่าประถม  
**45,955**

ชาย 24,508 คน  
หญิง 21,447 คน

6. ปวช.  
**4,142**

ชาย 2,210 คน  
หญิง 1,932 คน

3. ประถม  
**57,762**

ชาย 32,053 คน  
หญิง 25,709 คน

7. ปวส.  
**8,360**

ชาย 4,466 คน  
หญิง 3,894 คน

4. มัธยมต้น  
**34,088**



ชาย 19,355 คน  
หญิง 14,733 คน

8. อุดมศึกษา  
**12,214**

ชาย 4,378 คน  
หญิง 7,836 คน

ภาพแสดงจำนวนประชากรในวัยทำงาน

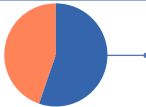
## 2. จำนวนประชากรในวัยทำงานจำแนกตามอาชีพ

ผู้ปฏิบัติกฎหมายข้าราชการ ระดับอาวุโสและผู้จัดการ	 <b>5,289</b>	ชาย 3,509 คน หญิง 1,780 คน
ผู้ประกอบวิชาชีพต่าง ๆ	 <b>4,351</b>	ชาย 1,724 คน หญิง 2,627 คน
ผู้ประกอบวิชาชีพด้านเทคนิค สาขาต่าง ๆ และอาชีพที่เกี่ยวข้อง	 <b>3,916</b>	ชาย 1,136 คน หญิง 2,780 คน
เสมียน	 <b>3,506</b>	ชาย 804 คน หญิง 2,702 คน
พนักงานบริการและพนักงาน ในร้านค้าและตลาด	 <b>23,369</b>	ชาย 8,426 คน หญิง 14,943 คน
ผู้ปฏิบัติงานที่มีฝีมือ ในด้านการเกษตรและการประมง	 <b>130,498</b>	ชาย 72,276 คน หญิง 58,222 คน
ผู้ปฏิบัติงานด้านความสามารถ ทางฝีมือและธุรกิจการค้าที่เกี่ยวข้อง	 <b>8,148</b>	ชาย 5,775 คน หญิง 2,373 คน
ผู้ปฏิบัติการโรงงานและเครื่องจักร และผู้ปฏิบัติงานด้านการประกอบการ	 <b>5,872</b>	ชาย 5,230 คน หญิง 642 คน
อาชีพขั้นพื้นฐานต่าง ๆ ในด้านการขายและการให้บริการ	 <b>10,504</b>	ชาย 6,048 คน หญิง 4,456 คน
คนงานซึ่งมิได้จำแนกไว้ในหมวดอื่น	-	ชาย - คน หญิง - คน

 ชาย  หญิง

ภาพแสดงจำนวนประชากรในวัยทำงานจำแนกตามอาชีพ

### 3. รายได้เฉลี่ยของประชากรจำแนกตามระดับการศึกษา

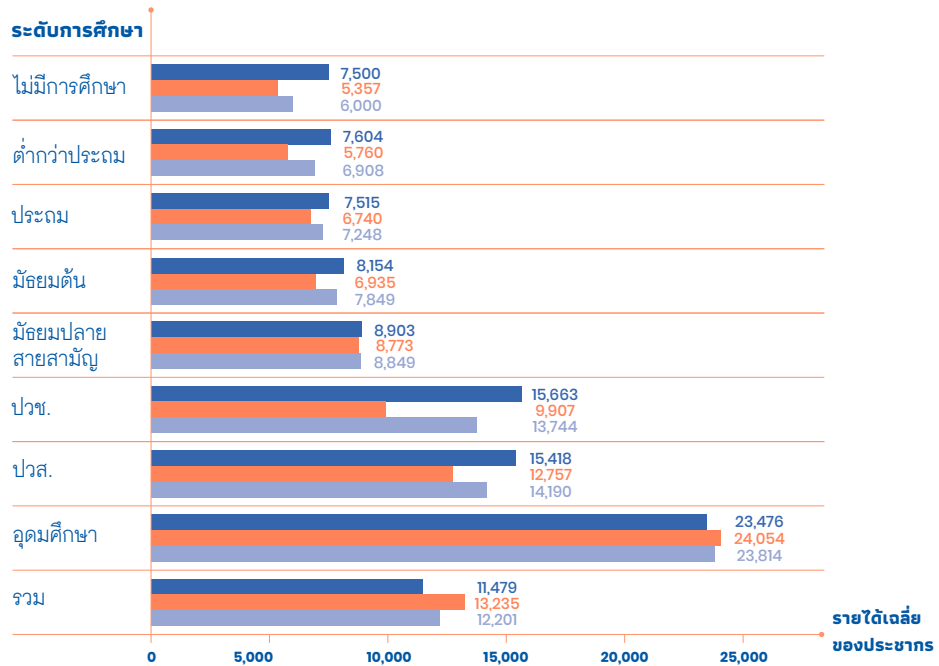

ภาพแสดงรายได้เฉลี่ยของประชากรจำแนกตามระดับการศึกษา

■ ชาย ■ หญิง ■ รวม

### 4. รายได้เฉลี่ยของประชากรจำแนกตามอุตสาหกรรม

อุตสาหกรรม	ชาย	หญิง	รวม
เกษตรกรรม การป่าไม้ และการประมง	5,189	4,696	4,915
การทำเหมืองแร่และเหมืองหิน	5,000	6,080	5,616
การผลิต	9,172	9,448	9,276
การจัดหน้า การจัดการ และการบำบัดน้ำเสีย ของเสียและสิ่งปฏิกูล	7,500	-	7,500

อุตสาหกรรม	ชาย	หญิง	รวม
การก่อสร้าง	7,360	7,690	7,421
การขายส่งและการขายปลีก การซ่อมยานยนต์และจักรยายนต์	10,372	10,522	10,434
การขายส่งและสถานที่เก็บสินค้า	10,120	19,285	10,744
ที่พักแรมและบริการด้านอาหาร	8,212	8,771	8,623
ข้อมูลข่าวสารและการสื่อสาร	35,706	-	35,706
กิจกรรมทางการเงินและการประกันภัย	11,639	25,898	20,940
กิจกรรมทางวิชาชีพวิทยาศาสตร์และเทคโนโลยี	10,984	-	10,984
กิจกรรมการบริหารและการบริการสนับสนุน	5,000	7,088	6,516
การบริหารราชการ การป้องกันประเทศ และการประกันสังคมภาคบังคับ	13,370	14,073	13,590
การศึกษา	24,357	25,433	24,982
กิจกรรมด้านสุขภาพและงานสังคมสงเคราะห์	37,365	15,068	16,737
ศิลปะ ความบันเทิง และนันทนาการ	25,000	-	25,000
กิจกรรมบริการด้านอื่น ๆ	4,465	5,520	4,967
กิจกรรมการจ้างงานในครัวเรือนส่วนบุคคล	6,000	7,504	7,304
<b>รวม</b>	<b>11,069</b>	<b>12,230</b>	<b>11,557</b>

ตารางแสดงรายได้เฉลี่ยของประชากรจำแนกตามอุตสาหกรรม



## 5. โครงสร้างประชากรและอัตราการพึ่งพิง

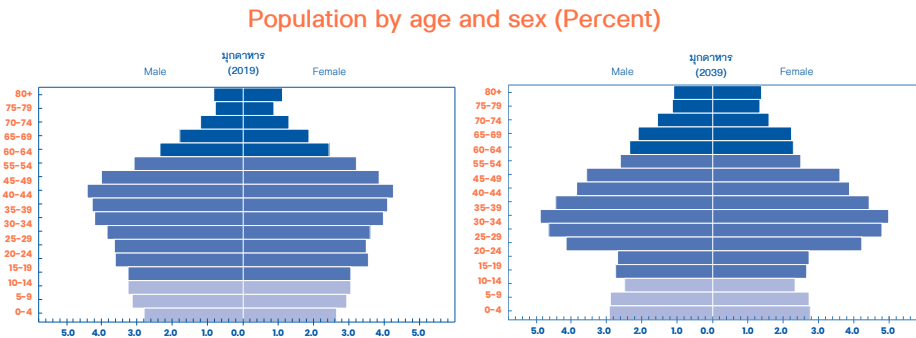

ภาพแสดงโครงสร้างประชากรตามช่วงอายุของประเทศไทย พ.ศ. 2562 (ค.ศ. 2019) และ พ.ศ. 2582 (ค.ศ. 2039)

ภาพแสดงผลการประมาณการโครงสร้างประชากรของจังหวัดมุกดาหาร ในปี ค.ศ. 2039 เทียบกับโครงสร้างประชากรจริง ปี ค.ศ. 2019 พบว่า ภายใน 20 ปี สัดส่วนโครงสร้างประชากรของจังหวัดมุกดาหารเกิดการเปลี่ยนแปลง โดยกลุ่มอายุที่มีการเปลี่ยนแปลงอย่างเห็นได้ชัดคือกลุ่มประชากรวัยแรงงาน (กลุ่มอายุ 15-29 ปี) นั้นมีสัดส่วนโครงสร้างประชากรลดลงอย่างเห็นได้ชัด แต่ในขณะเดียวกันประชากรวัยแรงงานในกลุ่มอายุ 30-44 ปี มีสัดส่วนที่เพิ่มขึ้นในช่วงอายุเพียงกลุ่มเดียว ในขณะที่สัดส่วนของผู้ที่มีอายุตั้งแต่ 65 ปีขึ้นไป มีสัดส่วนโครงสร้างประชากรที่เพิ่มขึ้น สะท้อนการเป็นสังคมผู้สูงอายุของจังหวัดในอนาคต และการลดลงของประชากรวัยแรงงาน โดยเฉพาะประชากรวัยแรงงานที่ลดลงในช่วงกลุ่มอายุที่เริ่มเข้าสู่ประชากรวัยแรงงาน

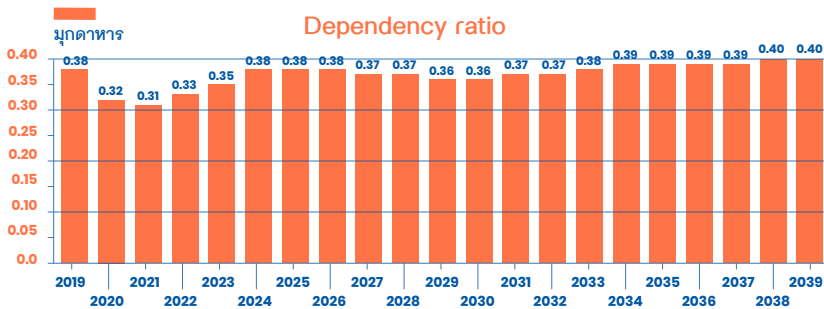

ภาพแสดงอัตราพึ่งพิงของประชากรของประเทศไทย พ.ศ. 2562 (ค.ศ. 2019) และ พ.ศ. 2582 (ค.ศ. 2039)

ภาพแสดงอัตราการพึงพิงของประชากรในจังหวัดมุกดาหาร ในช่วง 20 ปีข้างหน้า พบว่า อัตราการพึงพิง ในปี ค.ศ. 2019 เท่ากับ 0.38 และในช่วง 20 ปีข้างหน้า มีแนวโน้มที่อัตราการพึงพิงจะเพิ่มขึ้น โดยภายในปี ค.ศ. 2039 จะมีอัตราการพึงพิงเพิ่มขึ้นเป็น 0.40 หรือมีอัตราการขยายตัวเพิ่มขึ้นร้อยละ 5.26

## 6. การประเมินศักยภาพของภาคเศรษฐกิจโดยใช้ BCG

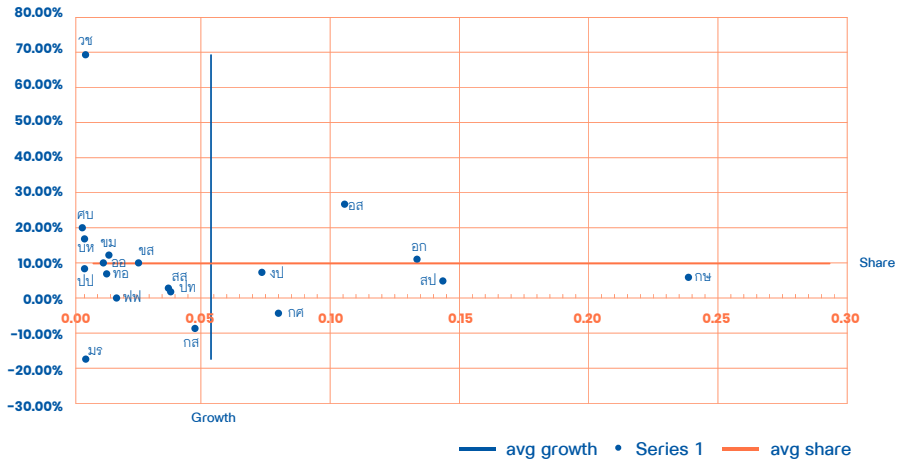

ภาพการประเมินศักยภาพของภาคเศรษฐกิจโดยใช้ BCG

## 7. การประเมินภาคการจ้างงานโดยใช้ BCG

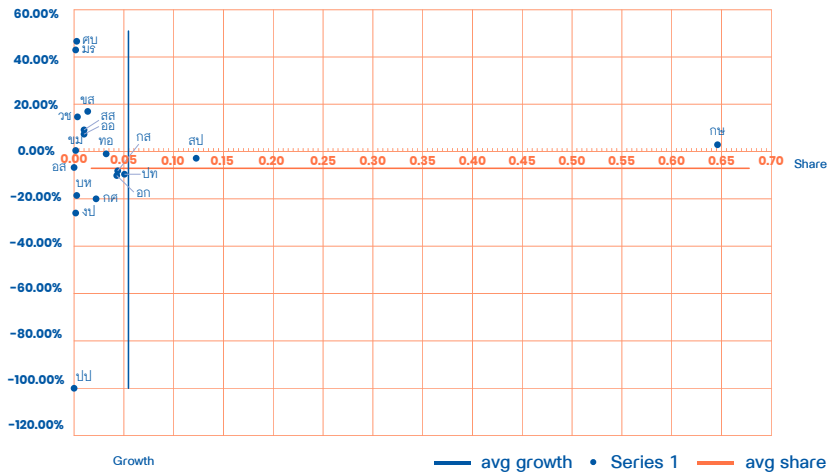

ภาพการประเมินภาคการจ้างงานโดยใช้ BCG

## ยโสธร

### 1. จำนวนประชากรในวัยทำงาน

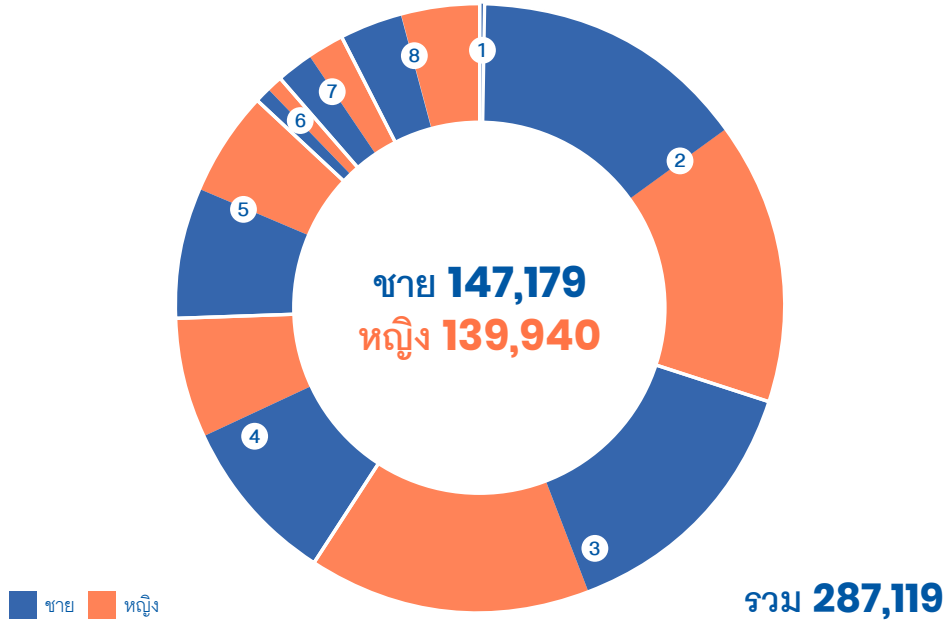

1 ไม่มีการศึกษา  
**74**

ชาย 74 คน  
หญิง - คน

5 มัธยมปลายสายสามัญ  
**36,126**

ชาย 20,673 คน  
หญิง 15,453 คน

2 ต่ำกว่าประถม  
**86,550**

ชาย 43,525 คน  
หญิง 43,025 คน

6 ปวช.  
**5,201**

ชาย 2,491 คน  
หญิง 2,710 คน

3 ประถม  
**83,816**

ชาย 40,604 คน  
หญิง 43,212 คน

7 ปวส.  
**10,641**

ชาย 5,259 คน  
หญิง 5,382 คน

4 มัธยมต้น  
**43,367**









ชาย 25,117 คน  
หญิง 18,250 คน

8 อุดมศึกษา  
**21,344**

ชาย 9,510 คน  
หญิง 11,834 คน

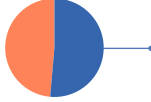
ภาพแสดงจำนวนประชากรในวัยทำงาน

## 2. จำนวนประชากรในวัยทำงานจำแนกตามอาชีพ

ผู้ปฏิบัติกฎหมายข้าราชการ ระดับอาวุโสและผู้จัดการ	 <b>9,726</b>	ชาย 8,191 คน หญิง 1,535 คน
ผู้ประกอบวิชาชีพต่าง ๆ	 <b>7,314</b>	ชาย 2,391 คน หญิง 4,923 คน
ผู้ประกอบวิชาชีพด้านเทคนิค สาขาต่าง ๆ และอาชีพที่เกี่ยวข้อง	 <b>4,690</b>	ชาย 1,479 คน หญิง 3,211 คน
เสมียน	 <b>4,996</b>	ชาย 1,948 คน หญิง 3,048 คน
พนักงานบริการและพนักงาน ในร้านค้าและตลาด	 <b>32,676</b>	ชาย 12,663 คน หญิง 20,013 คน
ผู้ปฏิบัติงานที่มีฝีมือ ในด้านการเกษตรและการประมง	 <b>201,106</b>	ชาย 103,557 คน หญิง 97,549 คน
ผู้ปฏิบัติงานด้านความสามารถ ทางฝีมือและธุรกิจการค้าที่เกี่ยวข้อง	 <b>12,126</b>	ชาย 8,728 คน หญิง 3,397 คน
ผู้ปฏิบัติการโรงงานและเครื่องจักร และผู้ปฏิบัติงานด้านการประกอบการ	 <b>6,080</b>	ชาย 3,363 คน หญิง 2,717 คน
อาชีพขั้นพื้นฐานต่าง ๆ ในด้านการขายและการให้บริการ	 <b>8,403</b>	ชาย 4,857 คน หญิง 3,546 คน
คนงานซึ่งมิได้จำแนกไว้ในหมวดอื่น	-	ชาย - คน หญิง - คน

 ชาย  หญิง

ภาพแสดงจำนวนประชากรในวัยทำงานจำแนกตามอาชีพ

### 3. รายได้เฉลี่ยของประชากรจำแนกตามระดับการศึกษา

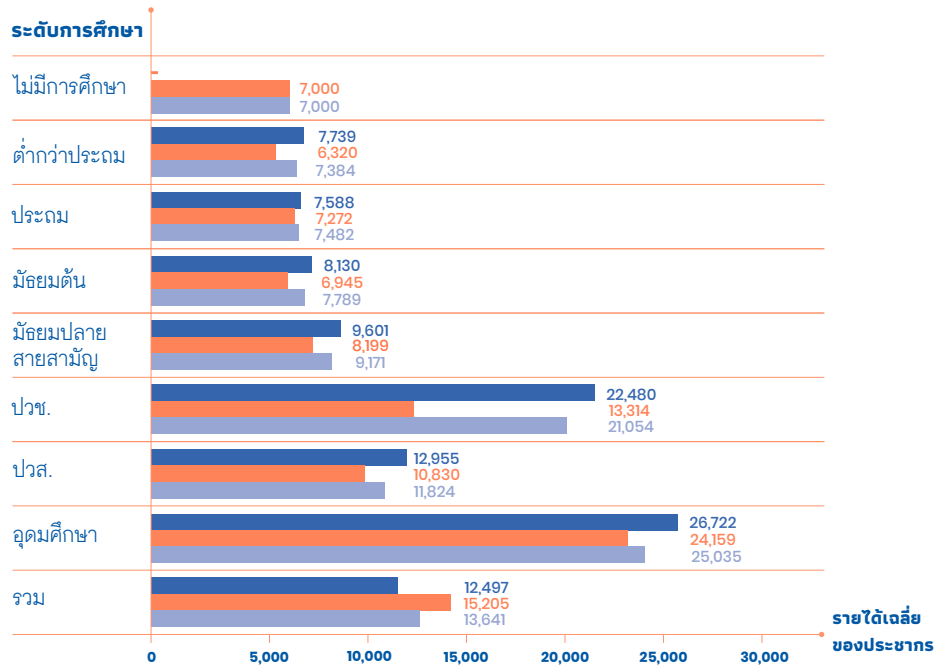

ภาพแสดงรายได้เฉลี่ยของประชากรจำแนกตามระดับการศึกษา

■ ชาย ■ หญิง ■ รวม

### 4. รายได้เฉลี่ยของประชากรจำแนกตามอุตสาหกรรม

อุตสาหกรรม	ชาย	หญิง	รวม
เกษตรกรรม การป่าไม้ และการประมง	7,382	7,761	7,537
การผลิต	7,577	7,611	7,594
ไฟฟ้า ก๊าซ ไอน้ำ และระบบปรับอากาศ	17,144	-	17,144
การจัดหาน้ำ การจัดการ และการบำบัดน้ำเสีย ของเสียและสิ่งปฏิกูล	57,000	-	57,000

อุตสาหกรรม	ขาย	หญิง	รวม
การก่อสร้าง	7,639	6,722	7,507
การขายส่งและการขายปลีก การช้อปปิ้งออนไลน์ และจักรยานยนต์	9,783	9,977	9,887
การขายส่งและสถานที่เก็บสินค้า	14,432	5,000	14,312
ที่พักแรมและบริการด้านอาหาร	8,029	8,127	8,115
ข้อมูลข่าวสารและการสื่อสาร	-	9,200	9,200
กิจกรรมทางการเงินและการประกันภัย	9,230	12,743	11,874
กิจกรรมทางวิชาชีพวิทยาศาสตร์และเทคโนโลยี	7,200	7,000	7,077
กิจกรรมการบริหารและการบริการสนับสนุน	6,000	-	6,000
การบริหารราชการ การป้องกันประเทศ และการป้องกันสังคมภาคบังคับ	13,451	13,086	13,331
การศึกษา	26,488	31,582	29,629
กิจกรรมด้านสุขภาพและงานสังคมสงเคราะห์	26,793	17,147	18,996
ศิลปะ ความบันเทิง และนันทนาการ	9,000	9,000	9,000
กิจกรรมบริการด้านอื่น ๆ	7,000	6,899	6,970
กิจกรรมการจ้างงานในครัวเรือนส่วนบุคคล	-	5,160	5,160
<b>รวม</b>	<b>12,475</b>	<b>15,031</b>	<b>13,575</b>

ตารางแสดงรายได้เฉลี่ยของประชากรจำแนกตามอุตสาหกรรม

## 5. โครงสร้างประชากรและอัตราการพึ่งพิง

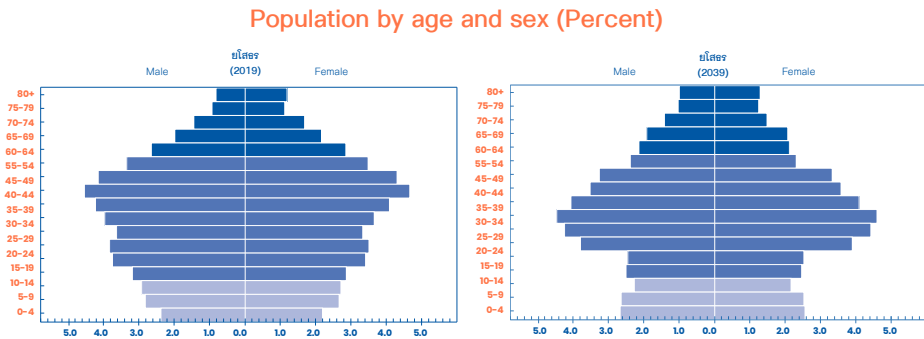

ภาพแสดงโครงสร้างประชากรตามช่วงอายุของประเทศไทย พ.ศ. 2562 (ค.ศ. 2019) และ พ.ศ. 2582 (ค.ศ. 2039)

ภาพแสดงผลการประมาณการโครงสร้างประชากรของจังหวัดยโสธร ในปี ค.ศ. 2039 เทียบกับโครงสร้างประชากรจริง ปี ค.ศ. 2019 พบว่า ภายใน 20 ปี สัดส่วนโครงสร้างประชากรของจังหวัดยโสธร เกิดการเปลี่ยนแปลง โดยกลุ่มอายุที่มีการเปลี่ยนแปลงอย่างเห็นได้ชัดคือ กลุ่มประชากรวัยแรงงาน (กลุ่มอายุ 15-29 ปี และกลุ่มอายุ 45-59 ปี) นั้นมีสัดส่วนโครงสร้างประชากรลดลงอย่างเห็นได้ชัด ในขณะที่วัยก่อนสัดส่วนของผู้ที่มีอายุตั้งแต่ 60 ปีขึ้นไป มีสัดส่วนโครงสร้างประชากรที่เพิ่มขึ้นเช่นเดียวกัน แสดงให้เห็นถึงสัดส่วนผู้สูงอายุที่เพิ่มขึ้นของจังหวัดในอนาคต

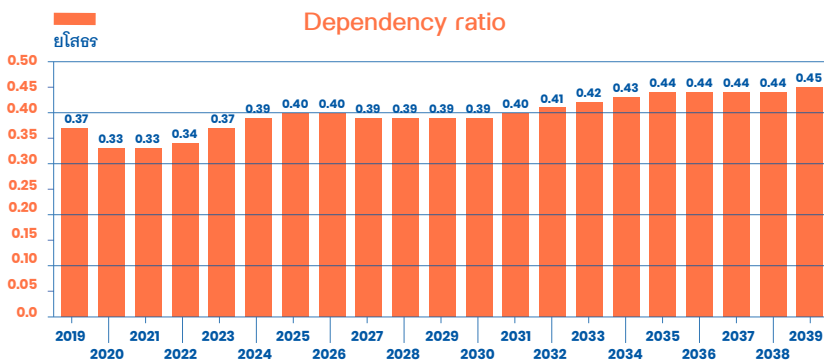

ภาพแสดงอัตราพึ่งพิงของประชากรของประเทศไทย พ.ศ. 2562 (ค.ศ. 2019) และ พ.ศ. 2582 (ค.ศ. 2039)

ภาพแสดงอัตราการพึ่งพิงของประชากรในจังหวัดยโสธร ในช่วง 20 ปีข้างหน้า พบว่า อัตราการพึ่งพิง ในปี ค.ศ. 2019 เท่ากับ 0.37 และในช่วง 20 ปีข้างหน้า มีแนวโน้มที่อัตราการพึ่งพิงจะเพิ่มขึ้น โดยภายในปี ค.ศ. 2039 จะมีอัตราการพึ่งพิงเพิ่มขึ้นเป็น 0.45 หรือมีอัตราการขยายตัวเพิ่มขึ้นร้อยละ 21.62

## 6. การประเมินศักยภาพของภาคเศรษฐกิจโดยใช้ BCG

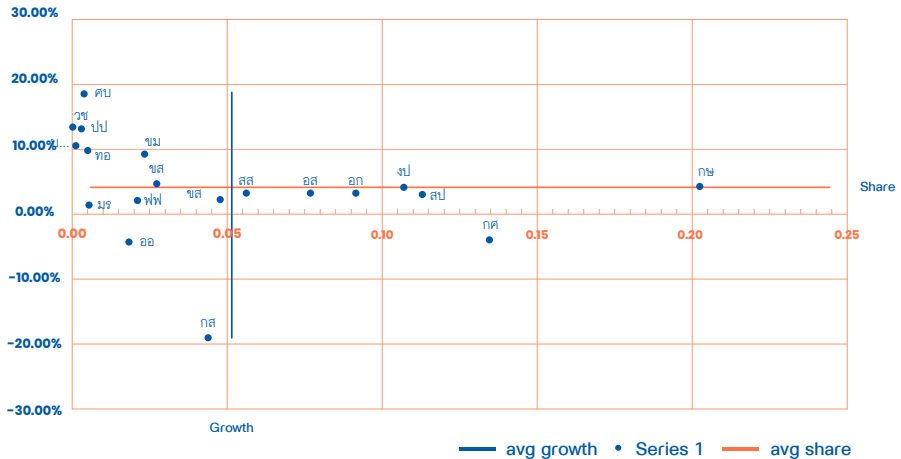

ภาพการประเมินศักยภาพของภาคเศรษฐกิจโดยใช้ BCG

## 7. การประเมินภาคการจ้างงานโดยใช้ BCG

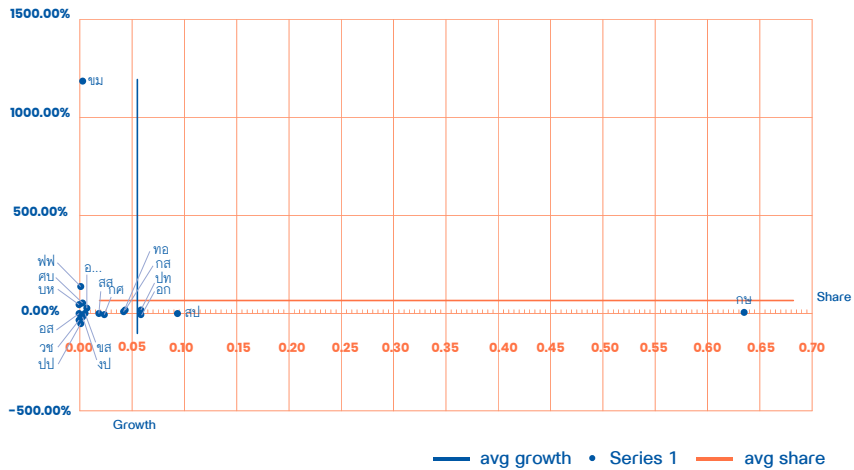

ภาพการประเมินภาคการจ้างงานโดยใช้ BCG



## ร้อยเอ็ด

## 1. จำนวนประชากรในวัยทำงาน

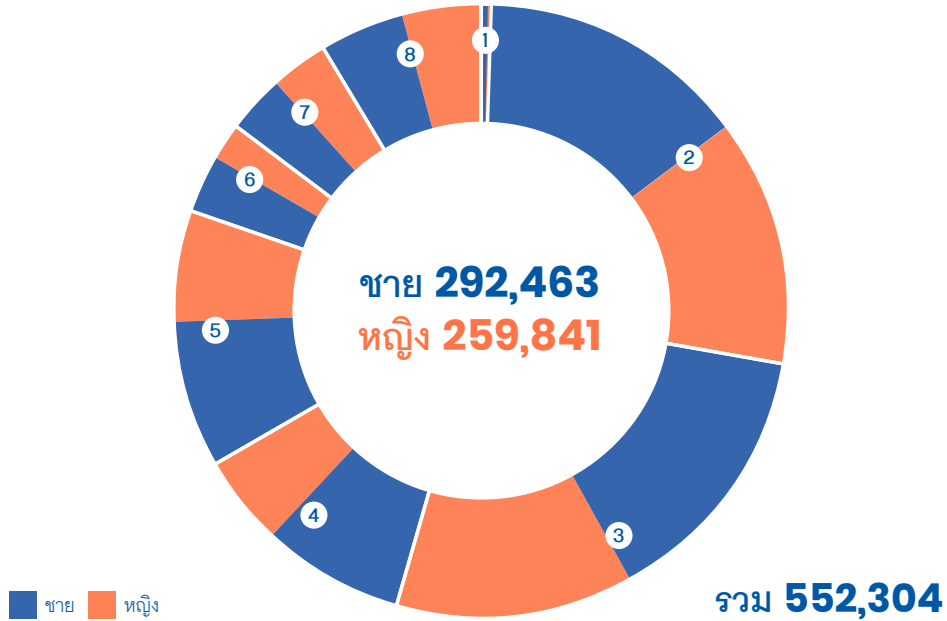

1 ไม่มีการศึกษา  
**696**

ชาย 518 คน  
หญิง 178 คน

5 มัธยมปลายสายสามัญ  
**77,409**

ชาย 43,059 คน  
หญิง 34,350 คน

2 ต่ำกว่าประถม  
**157,447**

ชาย 83,570 คน  
หญิง 73,877 คน

6 ปวช.  
**16,679**

ชาย 6,161 คน  
หญิง 10,518 คน

3 ประถม  
**151,700**

ชาย 80,506 คน  
หญิง 71,194 คน

7 ปวส.  
**35,881**

ชาย 17,530 คน  
หญิง 18,351 คน

4 มัธยมต้น  
**70,069**

ชาย 41,927 คน  
หญิง 28,142 คน

8 อุดมศึกษา  
**42,423**

ชาย 19,192 คน  
หญิง 23,231 คน

ภาพแสดงจำนวนประชากรในวัยทำงาน

## 2. จำนวนประชากรในวัยทำงานจำแนกตามอาชีพ

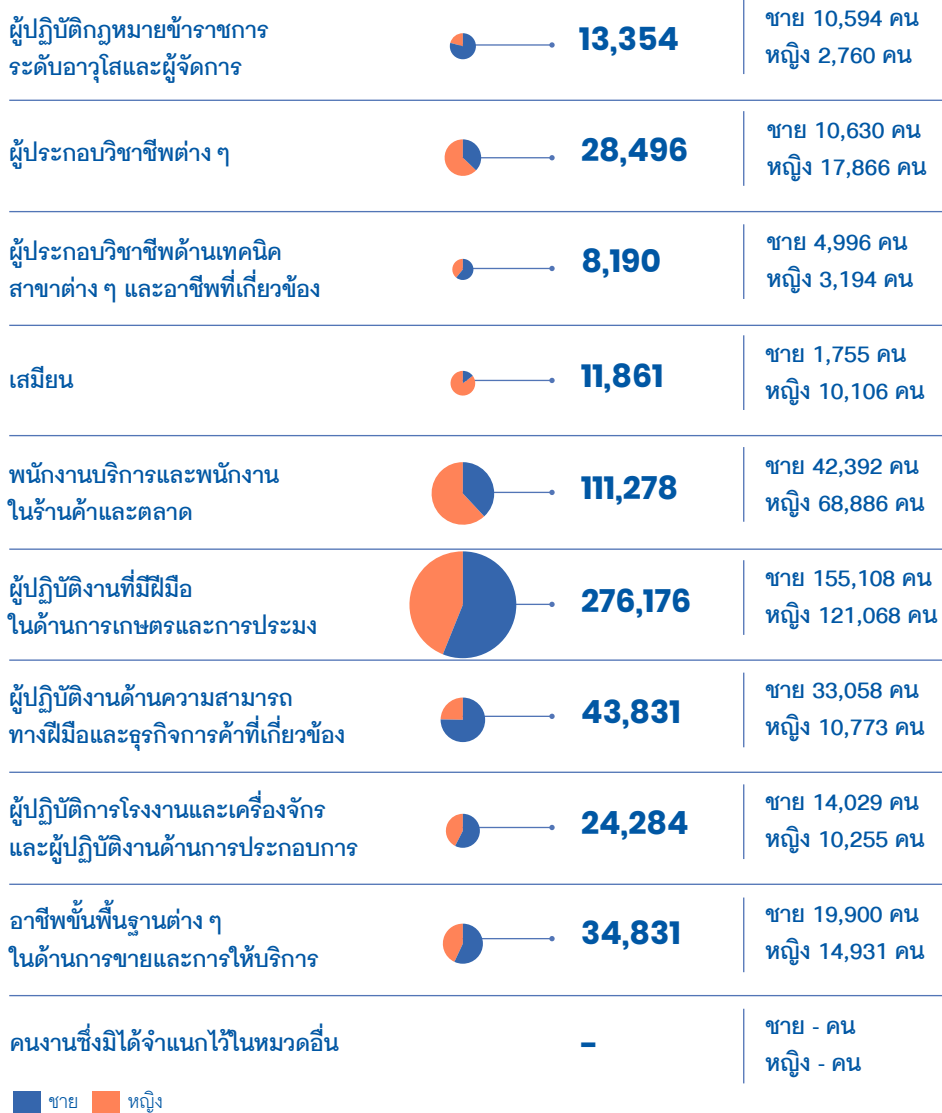

ภาพแสดงจำนวนประชากรในวัยทำงานจำแนกตามอาชีพ

### 3. รายได้เฉลี่ยของประชากรจำแนกตามระดับการศึกษา

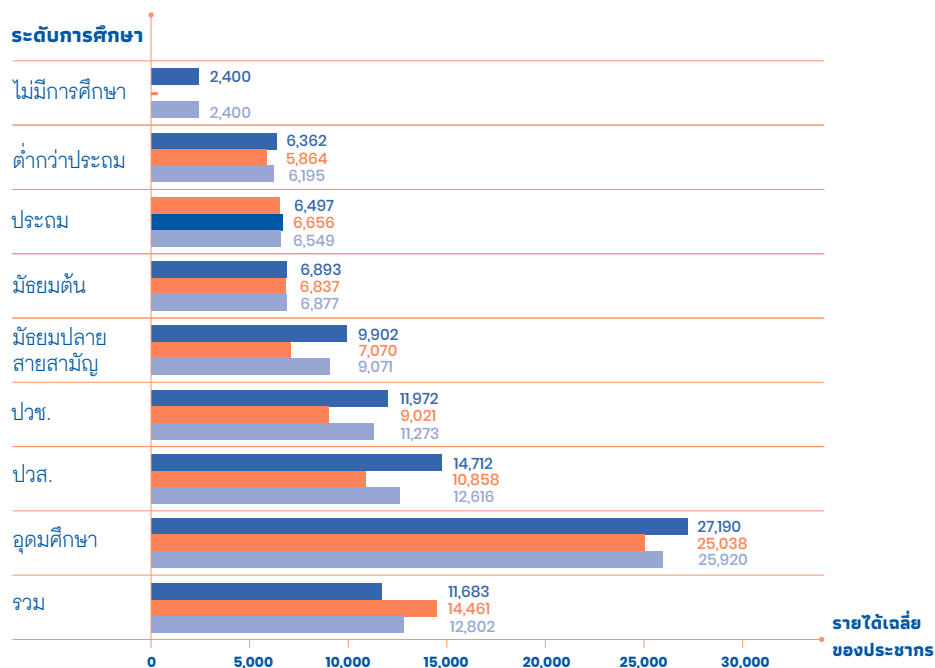

ภาพแสดงรายได้เฉลี่ยของประชากรจำแนกตามระดับการศึกษา

■ ชาย ■ หญิง ■ รวม

### 4. รายได้เฉลี่ยของประชากรจำแนกตามอุตสาหกรรม

อุตสาหกรรม	ชาย	หญิง	รวม
เกษตรกรรม การป่าไม้ และการประมง	4,862	4,221	4,636
การผลิต	8,570	5,733	7,417
ไฟฟ้า ก๊าซ ไอน้ำ และระบบปรับอากาศ	11,611	58,841	24,902
การจัดการน้ำ การจัดการ และการบำบัดน้ำเสีย ของเสียและสิ่งปฏิกูล	15,000	7,437	12,533

อุตสาหกรรม	ขาย	หญิง	รวม
การก่อสร้าง	6,487	5,334	6,395
การขายส่งและการขายปลีก การช้อปปิ้งออนไลน์ และจ็กรยานยนต์	8,893	9,349	9,128
การขายส่งและสถานที่เก็บสินค้า	9,397	-	9,397
ที่พักแรมและบริการด้านอาหาร	7,765	7,568	7,618
ข้อมูลข่าวสารและการสื่อสาร	39,254	11,430	26,794
กิจกรรมทางการเงินและการประกันภัย	18,454	24,904	23,800
กิจกรรมทางวิชาชีพวิทยาศาสตร์และเทคโนโลยี	5,512	12,281	8,981
กิจกรรมการบริหารและการบริการสนับสนุน	6,431	8,207	7,637
การบริหารราชการ การป้องกันประเทศ และการประกันสังคมภาคบังคับ	13,686	14,684	13,983
การศึกษา	30,244	27,058	28,628
กิจกรรมด้านสุขภาพและงานสังคมสงเคราะห์	12,590	20,190	18,086
ศิลปะ ความบันเทิง และนันทนาการ	6,500	6,547	6,539
กิจกรรมบริการด้านอื่น ๆ	4,237	4,637	4,371
<b>รวม</b>	<b>11,716</b>	<b>14,376</b>	<b>12,825</b>

ตารางแสดงรายได้เฉลี่ยของประชากรจำแนกตามอุตสาหกรรม

## 5. โครงสร้างประชากรและอัตราการพึ่งพิง

Population by age and sex (Percent)

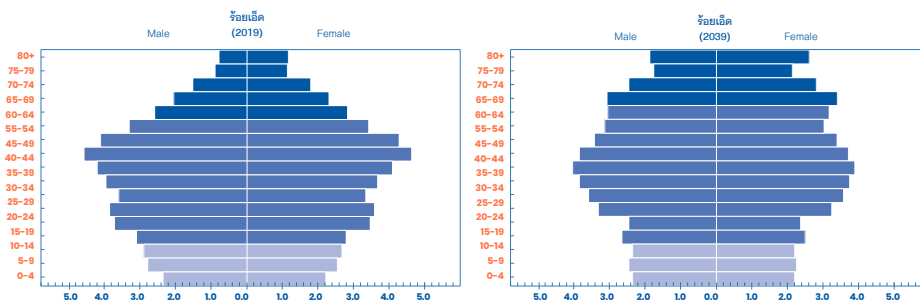

ภาพแสดงโครงสร้างประชากรตามช่วงอายุของประเทศไทย พ.ศ. 2562 (ค.ศ. 2019) และ พ.ศ. 2582 (ค.ศ. 2039)

ภาพแสดงผลการประมาณการโครงสร้างประชากรของจังหวัดร้อยเอ็ด ในปี ค.ศ. 2039 เทียบกับโครงสร้างประชากรจริง ปี ค.ศ. 2019 พบว่า ภายใน 20 ปี สัดส่วนโครงสร้างประชากรของจังหวัดร้อยเอ็ดเกิดการเปลี่ยนแปลง โดยกลุ่มอายุที่มีการเปลี่ยนแปลงอย่างเห็นได้ชัดคือ กลุ่มประชากรวัยแรงงาน (กลุ่มอายุ 15-49 ปี) นั้นมีสัดส่วนโครงสร้างประชากรลดลงอย่างเห็นได้ชัด ในขณะที่เดียวกัน สัดส่วนของผู้ที่มีอายุตั้งแต่ 60 ปีขึ้นไปเพิ่มขึ้นอย่างมาก โดยมีสัดส่วนโครงสร้างประชากรผู้สูงอายุเพิ่มขึ้นในทุกช่วงกลุ่มอายุ สะท้อนการเป็นสังคมผู้สูงอายุของจังหวัดในอนาคต และประชากรวัยแรงงานที่ลดลง

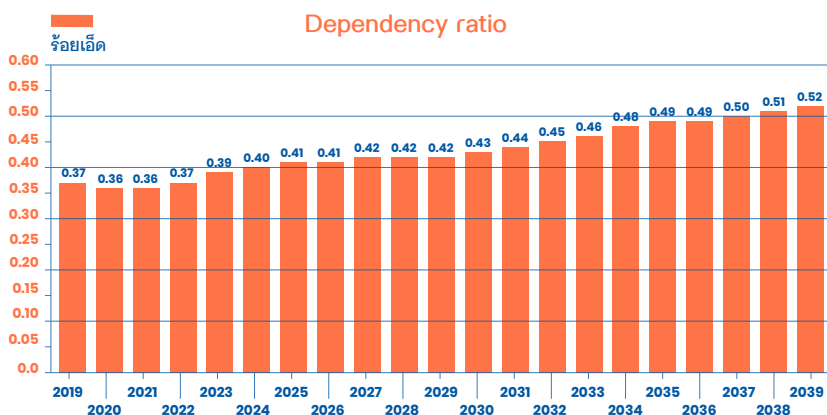

ภาพแสดงอัตราพึ่งพิงของประชากรของประเทศไทย พ.ศ. 2562 (ค.ศ. 2019) และ พ.ศ. 2582 (ค.ศ. 2039)

ภาพแสดงอัตราการพึ่งพิงของประชากรในจังหวัดร้อยเอ็ด ในช่วง 20 ปีข้างหน้า พบว่า อัตราการพึ่งพิง ในปี ค.ศ. 2019 เท่ากับ 0.37 และในช่วง 20 ปีข้างหน้า มีแนวโน้มที่อัตราการพึ่งพิงจะเพิ่มขึ้น โดยภายในปี ค.ศ. 2039 จะมีอัตราการพึ่งพิงเพิ่มขึ้นเป็น 0.52 หรือมีอัตราการขยายตัวเพิ่มขึ้นร้อยละ 40.54

## 6. การประเมินศักยภาพของภาคเศรษฐกิจโดยใช้ BCG

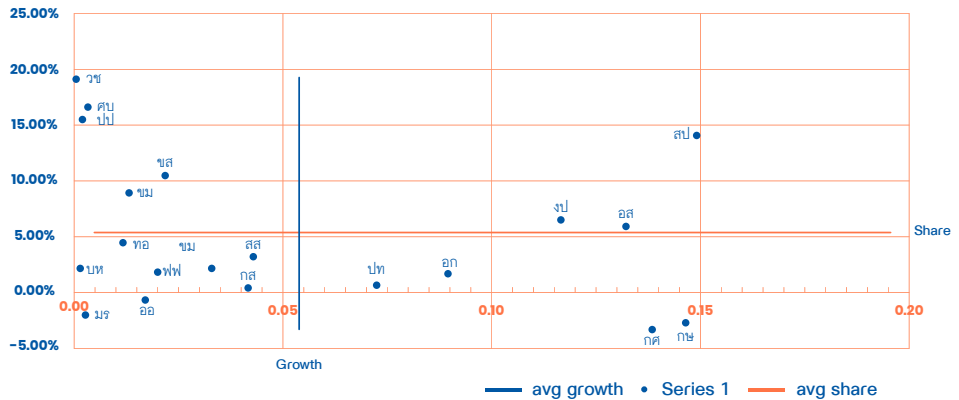

ภาพการประเมินศักยภาพของภาคเศรษฐกิจโดยใช้ BCG

## 7. การประเมินภาคการจ้างงานโดยใช้ BCG

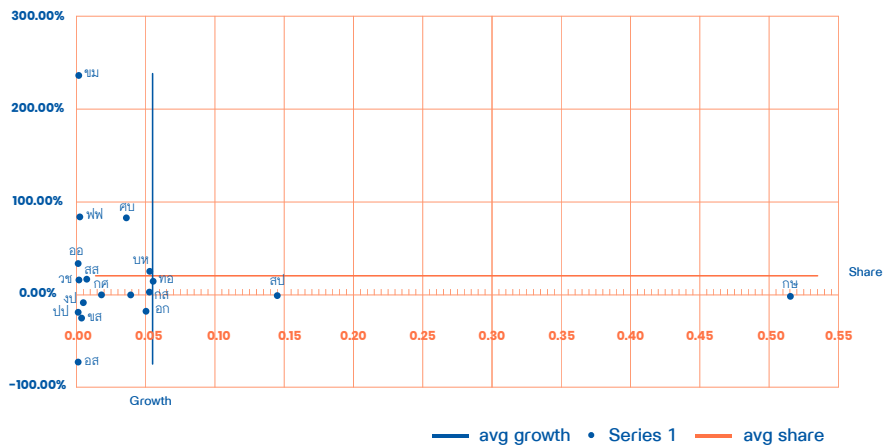

ภาพการประเมินภาคการจ้างงานโดยใช้ BCG

## เลย

## 1. จำนวนประชากรในวัยทำงาน

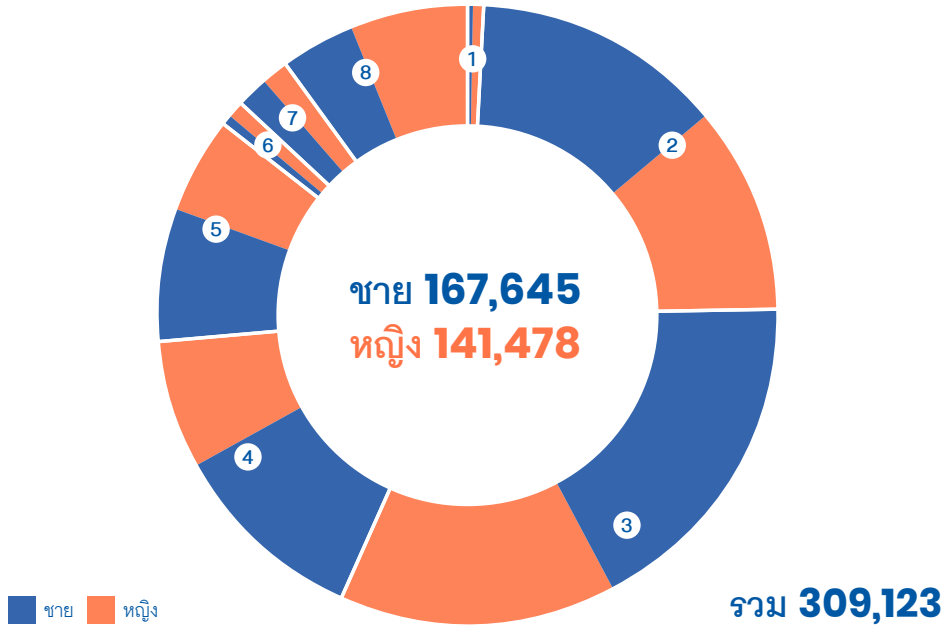

1. ไม่มีการศึกษา  
**3,283**

ชาย 1,329 คน  
หญิง 1,954 คน

5. มัธยมปลายสายสามัญ  
**36,310**

ชาย 21,548 คน  
หญิง 14,762 คน

2. ต่ำกว่าประถม  
**73,276**

ชาย 40,229 คน  
หญิง 33,047 คน

6. ปวช.  
**4,657**

ชาย 1,909 คน  
หญิง 2,748 คน

3. ประถม  
**99,289**

ชาย 54,476 คน  
หญิง 44,813 คน

7. ปวส.  
**9,279**

ชาย 5,010 คน  
หญิง 4,269 คน

4. มัธยมต้น  
**52,384**









ชาย 31,306 คน  
หญิง 21,078 คน

8. อุดมศึกษา  
**30,645**

ชาย 11,838 คน  
หญิง 18,807 คน

ภาพแสดงจำนวนประชากรในวัยทำงาน

## 2. จำนวนประชากรในวัยทำงานจำแนกตามอาชีพ

ผู้ปฏิบัติกฎหมายข้าราชการ ระดับอาวุโสและผู้จัดการ	 <b>6,140</b>	ชาย 3,742 คน หญิง 2,398 คน
ผู้ประกอบวิชาชีพต่าง ๆ	 <b>10,441</b>	ชาย 3,890 คน หญิง 6,551 คน
ผู้ประกอบวิชาชีพด้านเทคนิค สาขาต่าง ๆ และอาชีพที่เกี่ยวข้อง	 <b>3,261</b>	ชาย 974 คน หญิง 2,287 คน
เสมียน	 <b>5,143</b>	ชาย 521 คน หญิง 4,622 คน
พนักงานบริการและพนักงาน ในร้านค้าและตลาด	 <b>36,123</b>	ชาย 12,618 คน หญิง 23,505 คน
ผู้ปฏิบัติงานที่มีฝีมือ ในด้านการเกษตรและการประมง	 <b>197,473</b>	ชาย 111,603 คน หญิง 85,870 คน
ผู้ปฏิบัติงานด้านความสามารถ ทางฝีมือและธุรกิจการค้าที่เกี่ยวข้อง	 <b>12,478</b>	ชาย 10,766 คน หญิง 1,712 คน
ผู้ปฏิบัติการโรงงานและเครื่องจักร และผู้ปฏิบัติงานด้านการประกอบการ	 <b>5,058</b>	ชาย 4,221 คน หญิง 837 คน
อาชีพขั้นพื้นฐานต่าง ๆ ในด้านการขายและการให้บริการ	 <b>33,262</b>	ชาย 19,308 คน หญิง 13,954 คน
คนงานซึ่งมิได้จำแนกไว้ในหมวดอื่น	-	ชาย - คน หญิง - คน

 ชาย  หญิง

ภาพแสดงจำนวนประชากรในวัยทำงานจำแนกตามอาชีพ



### 3. รายได้เฉลี่ยของประชากรจำแนกตามระดับการศึกษา

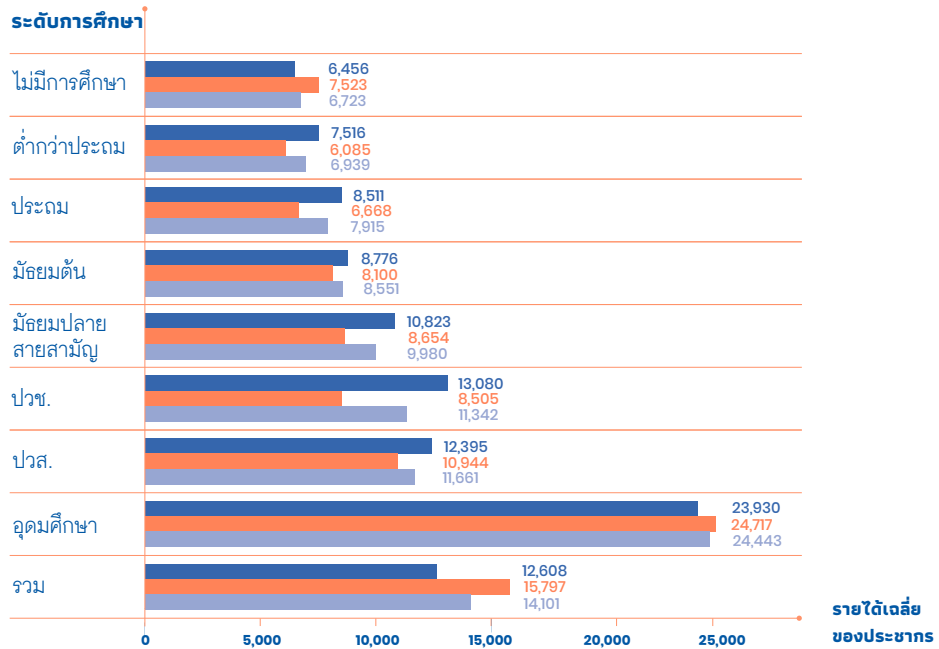

ภาพแสดงรายได้เฉลี่ยของประชากรจำแนกตามระดับการศึกษา

■ ชาย ■ หญิง ■ รวม

### 4. รายได้เฉลี่ยของประชากรจำแนกตามอุตสาหกรรม

อุตสาหกรรม	ชาย	หญิง	รวม
เกษตรกรรม การป่าไม้ และการประมง	6,311	4,974	5,898
การทำเหมืองแร่และเหมืองหิน	10,566	-	10,566
การผลิต	10,757	12,803	11,307
ไฟฟ้า ก๊าซ ไอน้ำ และระบบปรับอากาศ	11,488	45,000	13,500
การจัดหาน้ำ การจัดการ และการบำบัดน้ำเสีย ของเสียและสิ่งปฏิกูล	19,500	25,464	23,260

อุตสาหกรรม	ขาย	หญิง	รวม
การก่อสร้าง	7,652	7,604	7,644
การขายส่งและการขายปลีก การช้อปปิ้งออนไลน์ และจ็กรยานยนต์	9,699	9,906	9,805
การขนส่งและสถานที่เก็บสินค้า	16,511	10,356	13,799
ที่พักแรมและบริการด้านอาหาร	8,497	7,653	7,860
ข้อมูลข่าวสารและการสื่อสาร	15,701	12,604	14,838
กิจกรรมทางการเงินและการประกันภัย	13,044	19,778	16,667
กิจกรรมอสังหาริมทรัพย์	-	10,000	10,000
กิจกรรมทางวิชาชีพวิทยาศาสตร์และเทคนิค	15,638	12,074	13,713
กิจกรรมการบริหารและการบริการสนับสนุน	4,500	10,789	9,908
การบริหารราชการ การป้องกันประเทศ และการประกันสังคมภาคบังคับ	17,219	17,305	17,255
การศึกษา	33,529	28,560	30,295
กิจกรรมด้านสุขภาพและงานสังคมสงเคราะห์	21,305	19,762	20,219
ศิลปะ ความบันเทิง และนันทนาการ	10,533	11,892	11,007
กิจกรรมบริการด้านอื่น ๆ	12,597	7,499	11,213
กิจกรรมการจ้างงานในครัวเรือนส่วนบุคคล	-	6,383	6,383
<b>รวม</b>	<b>13,397</b>	<b>15,731</b>	<b>14,462</b>

ตารางแสดงรายได้เฉลี่ยของประชากรจำแนกตามอุตสาหกรรม

## 5. โครงสร้างประชากรและอัตราการพึ่งพิง

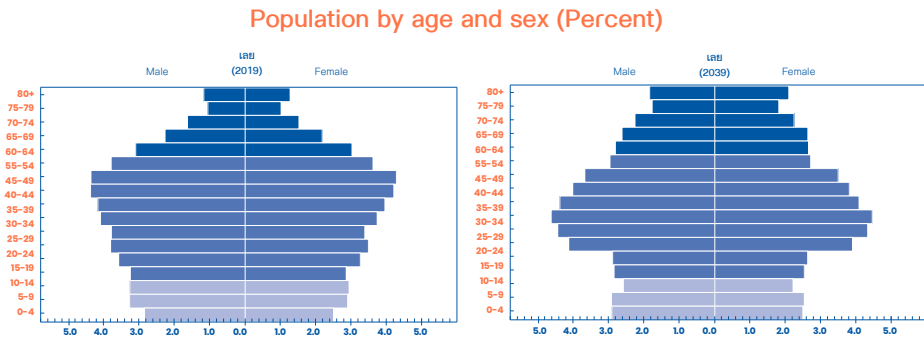

ภาพแสดงโครงสร้างประชากรตามช่วงอายุของประเทศไทย พ.ศ. 2562 (ค.ศ. 2019) และ พ.ศ. 2582 (ค.ศ. 2039)

ภาพแสดงผลการประมาณการโครงสร้างประชากรของจังหวัดเลย ในปี ค.ศ. 2039 เทียบกับโครงสร้างประชากรจริง ปี ค.ศ. 2019 พบว่าภายใน 20 ปี สัดส่วนโครงสร้างประชากรของจังหวัดเลยเกิดการเปลี่ยนแปลง โดยกลุ่มอายุที่มีการเปลี่ยนแปลงอย่างเห็นได้ชัดคือ กลุ่มประชากรวัยแรกเกิด (กลุ่มอายุ 0-14 ปี) และกลุ่มประชากรวัยแรงงาน (กลุ่มอายุ 15-34 ปี) นั่นมีสัดส่วนโครงสร้างประชากรลดลงอย่างเห็นได้ชัด ในขณะที่สัดส่วนของผู้ที่มีอายุตั้งแต่ 65 ปีขึ้นไปมีสัดส่วนเพิ่มขึ้นจากโครงสร้างประชากรผู้สูงอายุที่เพิ่มขึ้น สะท้อนการเป็นสังคมผู้สูงอายุของจังหวัดในอนาคต

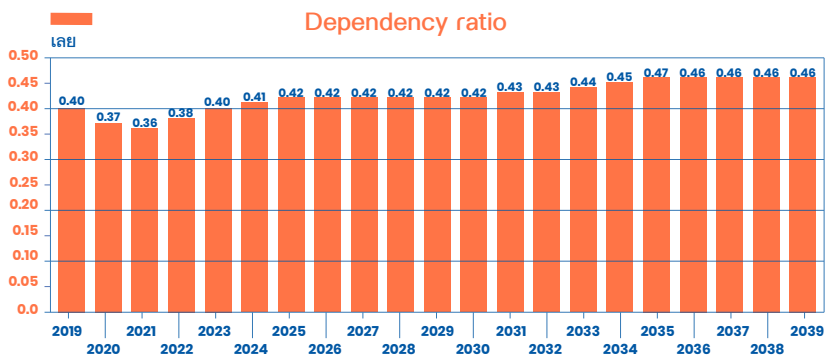

ภาพแสดงอัตราพึ่งพิงของประชากรของประเทศไทย พ.ศ. 2562 (ค.ศ. 2019) และ พ.ศ. 2582 (ค.ศ. 2039)

ภาพแสดงอัตราการพึ่งพิงของประชากรในจังหวัดเลย ในช่วง 20 ปีข้างหน้า พบว่า อัตราการพึ่งพิง ในปี ค.ศ. 2019 เท่ากับ 0.40 และในช่วง 20 ปีข้างหน้า มีแนวโน้มที่อัตราการพึ่งพิงจะเพิ่มขึ้น โดยภายในปี ค.ศ. 2039 จะมีอัตราการพึ่งพิงเพิ่มขึ้นเป็น 0.46 หรือมีอัตราการขยายตัวเพิ่มขึ้นร้อยละ 15.00

## 6. การประเมินศักยภาพของภาคเศรษฐกิจโดยใช้ BCG

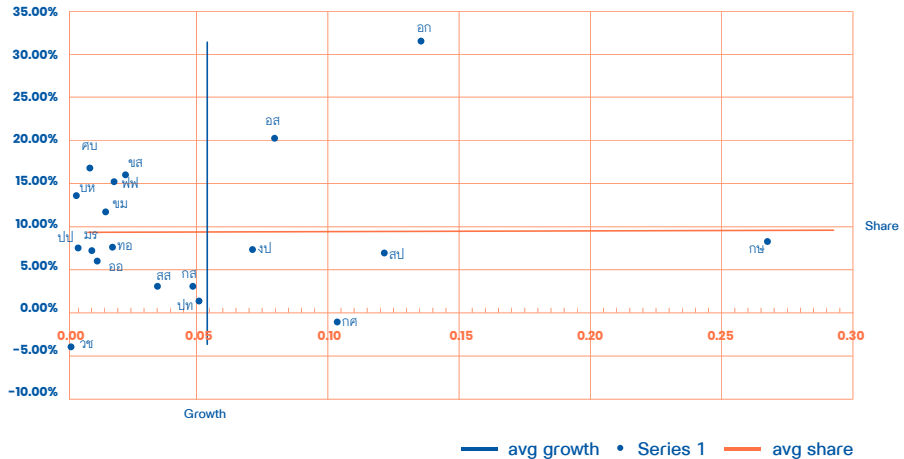

ภาพการประเมินศักยภาพของภาคเศรษฐกิจโดยใช้ BCG

## 7. การประเมินภาคการจ้างงานโดยใช้ BCG

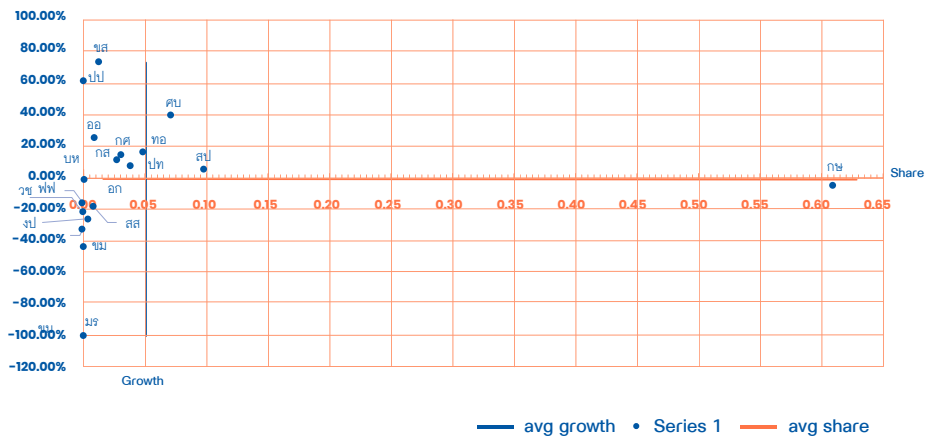

ภาพการประเมินภาคการจ้างงานโดยใช้ BCG

## ศรีสะเกษ

## 1. จำนวนประชากรในวัยทำงาน

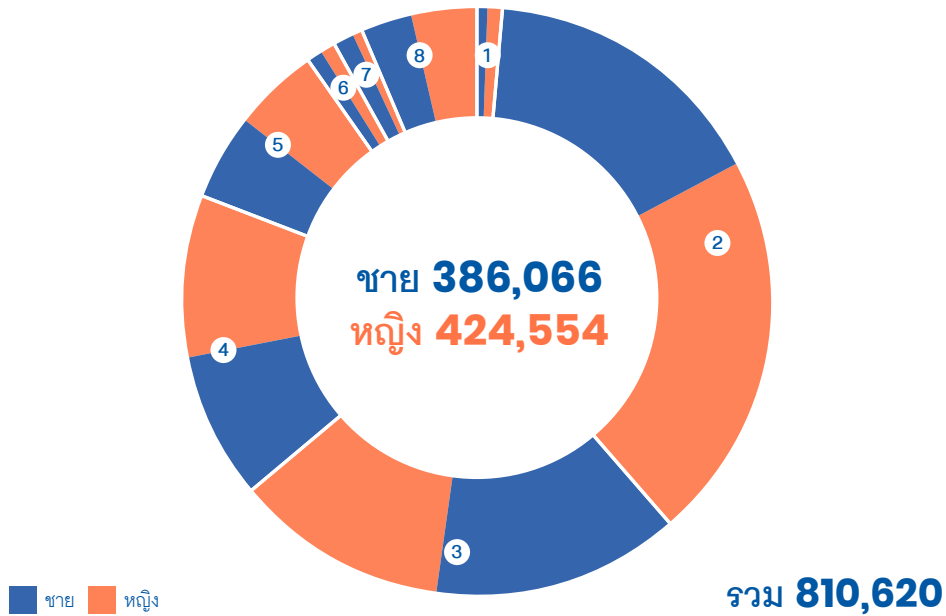

1 ไม่มีการศึกษา  
**13,037**

ชาย 5,165 คน  
หญิง 7,872 คน

5 มัธยมศึกษาปลายสายสามัญ  
**76,323**

ชาย 38,030 คน  
หญิง 38,293 คน

2 ต่ำกว่าประถม  
**302,183**

ชาย 128,187 คน  
หญิง 173,996 คน

6 ปวช.  
**14,077**

ชาย 8,791 คน  
หญิง 5,286 คน

3 ประถม  
**204,677**

ชาย 109,487 คน  
หญิง 95,190 คน

7 ปวส.  
**13,941**

ชาย 9,883 คน  
หญิง 4,058 คน

4 มัธยมศึกษาต้น  
**135,736**









ชาย 64,125 คน  
หญิง 71,611 คน

8 อุดมศึกษา  
**50,646**

ชาย 22,398 คน  
หญิง 28,248 คน

ภาพแสดงจำนวนประชากรในวัยทำงาน

## 2. จำนวนประชากรในวัยทำงานจำแนกตามอาชีพ

ผู้ปฏิบัติกฎหมายข้าราชการ ระดับอาวุโสและผู้จัดการ		<b>17,079</b>	ชาย 14,125 คน หญิง 2,954 คน
ผู้ประกอบวิชาชีพต่าง ๆ		<b>14,787</b>	ชาย 3,939 คน หญิง 10,848 คน
ผู้ประกอบวิชาชีพด้านเทคนิค สาขาต่าง ๆ และอาชีพที่เกี่ยวข้อง		<b>9,378</b>	ชาย 3,726 คน หญิง 5,652 คน
เสมียน		<b>5,083</b>	ชาย 2,922 คน หญิง 2,161 คน
พนักงานบริการและพนักงาน ในร้านค้าและตลาด		<b>35,260</b>	ชาย 13,595 คน หญิง 21,665 คน
ผู้ปฏิบัติงานที่มีฝีมือ ในด้านการเกษตรและการประมง		<b>408,506</b>	ชาย 222,906 คน หญิง 185,600 คน
ผู้ปฏิบัติงานด้านความสามารถ ทางฝีมือและธุรกิจการค้าที่เกี่ยวข้อง		<b>20,874</b>	ชาย 18,065 คน หญิง 2,809 คน
ผู้ปฏิบัติการโรงงานและเครื่องจักร และผู้ปฏิบัติงานด้านการประกอบการ		<b>6,059</b>	ชาย 4,829 คน หญิง 1,230 คน
อาชีพขั้นพื้นฐานต่าง ๆ ในด้านการขายและการให้บริการ		<b>22,165</b>	ชาย 12,224 คน หญิง 9,941 คน
คนงานซึ่งมิได้จำแนกไว้ในหมวดอื่น	-	-	ชาย - คน หญิง - คน

 ชาย  หญิง

ภาพแสดงจำนวนประชากรในวัยทำงานจำแนกตามอาชีพ

### 3. รายได้เฉลี่ยของประชากรจำแนกตามระดับการศึกษา

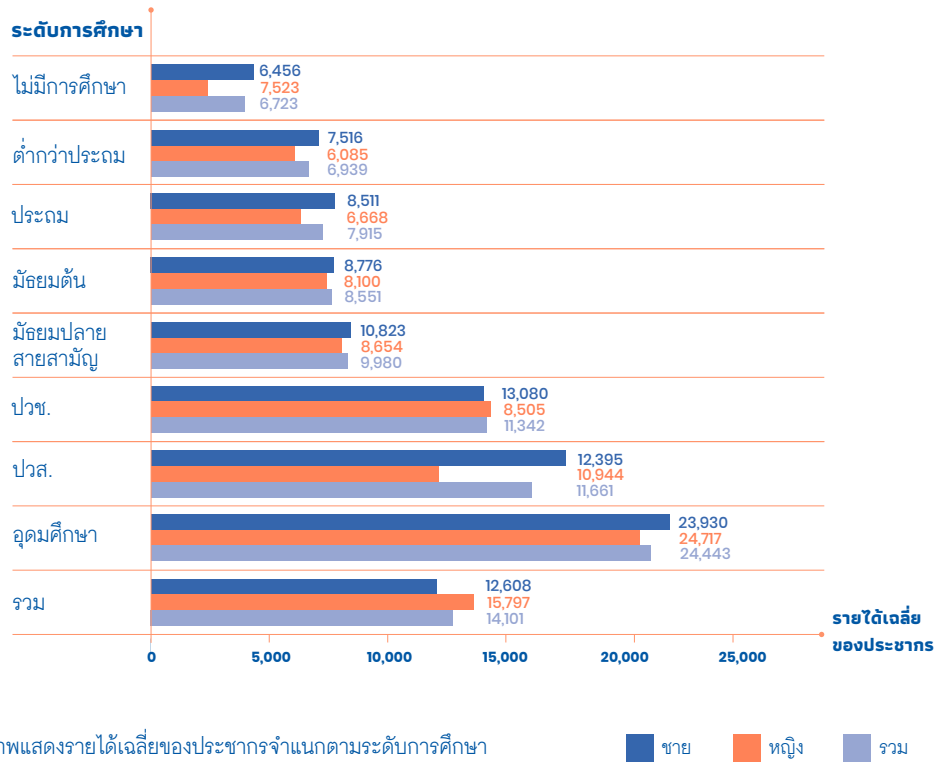

ภาพแสดงรายได้เฉลี่ยของประชากรจำแนกตามระดับการศึกษา

### 4. รายได้เฉลี่ยของประชากรจำแนกตามอุตสาหกรรม

อุตสาหกรรม	ชาย	หญิง	รวม
เกษตรกรรม การป่าไม้ และการประมง	6,518	4,530	5,595
การผลิต	8,869	8,517	8,764
ไฟฟ้า ก๊าซ ไอน้ำ และระบบปรับอากาศ	10,049	-	10,049
การจัดหน้า การจัดการ และการบำบัดน้ำเสีย ของเสียและสิ่งปฏิกูล	11,906	-	11,906

อุตสาหกรรม	ชาย	หญิง	รวม
การก่อสร้าง	7,883	7,013	7,684
การขายส่งและการขายปลีก การซ่อมยานยนต์ และจักรยานยนต์	9,834	9,980	9,896
การขายส่งและสถานที่เก็บสินค้า	10,805	9,000	10,754
ที่พักแรมและบริการด้านอาหาร	17,517	7,590	8,999
ข้อมูลข่าวสารและการสื่อสาร	15,546	6,000	13,816
กิจกรรมทางการเงินและการประกันภัย	26,191	18,160	21,599
กิจกรรมอสังหาริมทรัพย์	5,000	-	5,000
กิจกรรมทางวิชาชีพวิทยาศาสตร์และเทคนิค	10,428	-	10,428
กิจกรรมการบริหารและการบริการสนับสนุน	11,978	7,505	8,469
การบริหารราชการ การป้องกันประเทศ และการประกันสังคมภาคบังคับ	13,708	14,222	13,897
การศึกษา	20,407	24,318	22,860
กิจกรรมด้านสุขภาพและงานสังคมสงเคราะห์	17,025	12,778	13,690
ศิลปะ ความบันเทิง และนันทนาการ	10,000	-	10,000
กิจกรรมบริการด้านอื่น ๆ	5,901	7,719	6,588
กิจกรรมการจ้างงานในครัวเรือนส่วนบุคคล	-	7,285	7,285
<b>รวม</b>	<b>11,100</b>	<b>12,277</b>	<b>11,609</b>

ตารางแสดงรายได้เฉลี่ยของประชากรจำแนกตามอุตสาหกรรม



## 5. โครงสร้างประชากรและอัตราการพึ่งพิง

Population by age and sex (Percent)

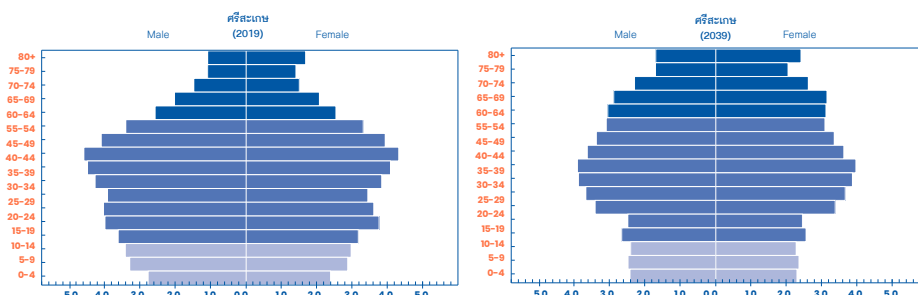

ภาพแสดงโครงสร้างประชากรตามช่วงอายุของประเทศไทย พ.ศ. 2562 (ค.ศ. 2019) และ พ.ศ. 2582 (ค.ศ. 2039)

ภาพแสดงผลการประมาณการโครงสร้างประชากรของจังหวัดศรีสะเกษ ในปี ค.ศ. 2039 เทียบกับโครงสร้างประชากรจริง ปี ค.ศ. 2019 พบว่า ภายใน 20 ปี สัดส่วนโครงสร้างประชากรของจังหวัดศรีสะเกษเกิดการเปลี่ยนแปลง โดยกลุ่มอายุที่มีการเปลี่ยนแปลงอย่างเห็นได้ชัดคือกลุ่มประชากรวัยแรงงาน (กลุ่มอายุ 15-29 ปี) นั้นมีสัดส่วนโครงสร้างประชากรลดลง ในขณะที่สัดส่วนของผู้ที่มีอายุตั้งแต่ 60 ปีขึ้นไป มีสัดส่วนโครงสร้างประชากรที่เพิ่มขึ้นอย่างมาก แสดงให้เห็นถึงสัดส่วนผู้สูงอายุที่เพิ่มขึ้นของจังหวัดในอนาคต

Dependency ratio

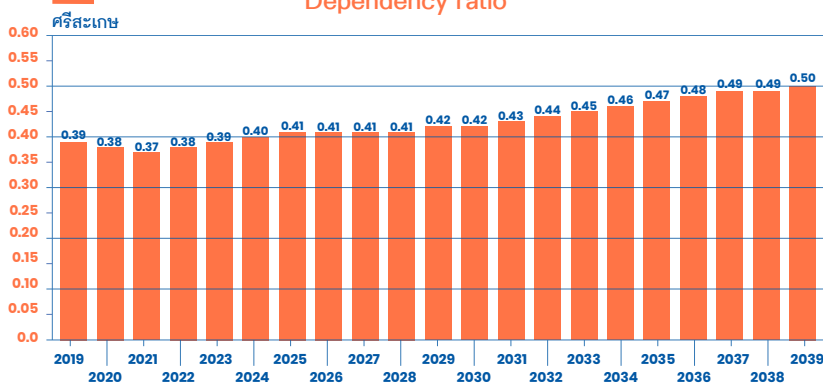

ภาพแสดงอัตราพึ่งพิงของประชากรของประเทศไทย พ.ศ. 2562 (ค.ศ. 2019) และ พ.ศ. 2582 (ค.ศ. 2039)

ภาพแสดงอัตราการพึ่งพิงของประชากรในจังหวัดศรีสะเกษ ในช่วง 20 ปีข้างหน้า พบว่า อัตราการพึ่งพิง ในปี ค.ศ. 2019 เท่ากับ 0.39 และในช่วง 20 ปีข้างหน้า มีแนวโน้มที่อัตราการพึ่งพิงจะเพิ่มขึ้น โดยภายในปี ค.ศ. 2039 จะมีอัตราการพึ่งพิงเพิ่มขึ้นเป็น 0.50 หรือมีอัตราการขยายตัวเพิ่มขึ้นร้อยละ 28.21

## 6. การประเมินศักยภาพของภาคเศรษฐกิจโดยใช้ BCG

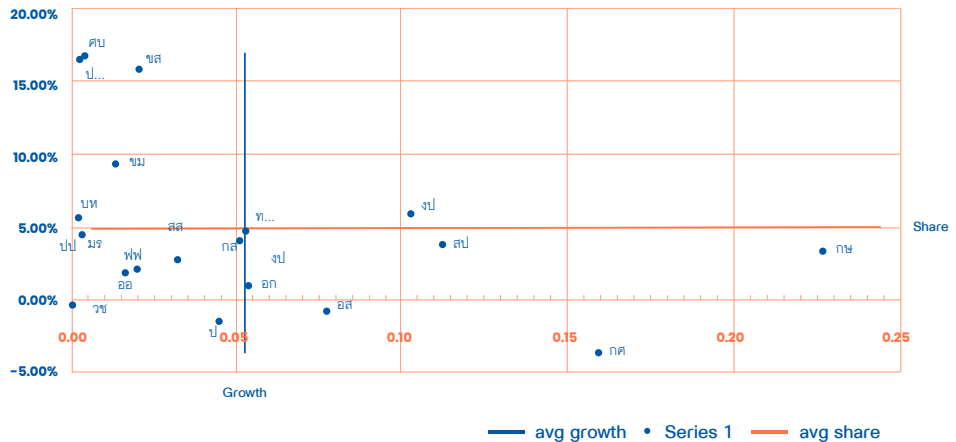

ภาพการประเมินศักยภาพของภาคเศรษฐกิจโดยใช้ BCG

## 7. การประเมินภาคการจ้างงานโดยใช้ BCG

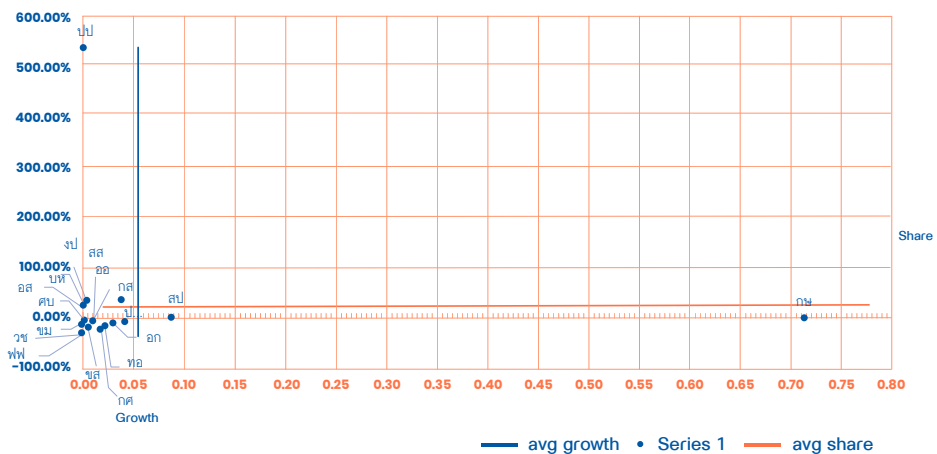

ภาพการประเมินภาคการจ้างงานโดยใช้ BCG

## สกลนคร

## 1. จำนวนประชากรในวัยทำงาน

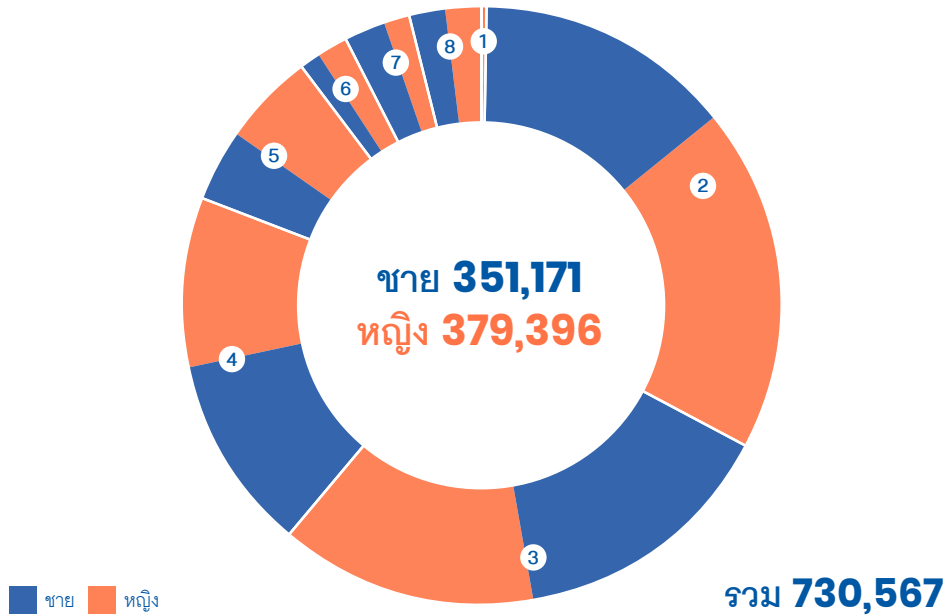

1 ไม่มีการศึกษา  
**3,671**

ชาย 1,350 คน  
หญิง 2,321 คน

5 มัธยมปลายสายสามัญ  
**64,623**

ชาย 28,101 คน  
หญิง 36,522 คน

2 ต่ำกว่าประถม  
**236,587**

ชาย 100,913 คน  
หญิง 135,674 คน

6 ปวช.  
**19,855**

ชาย 7,081 คน  
หญิง 12,774 คน

3 ประถม  
**207,834**

ชาย 106,523 คน  
หญิง 101,311 คน

7 ปวส.  
**26,748**

ชาย 16,013 คน  
หญิง 10,735 คน

4 มัธยมต้น  
**144,086**









ชาย 77,173 คน  
หญิง 66,913 คน

8 อุดมศึกษา  
**27,163**

ชาย 14,017 คน  
หญิง 13,146 คน

ภาพแสดงจำนวนประชากรในวัยทำงาน

## 2. จำนวนประชากรในวัยทำงานจำแนกตามอาชีพ

ผู้ปฏิบัติกฎหมายข้าราชการ ระดับอาวุโสและผู้จัดการ	 <b>5,337</b>	ชาย 4,254 คน หญิง 1,083 คน
ผู้ประกอบวิชาชีพต่าง ๆ	 <b>7,913</b>	ชาย 3,273 คน หญิง 4,640 คน
ผู้ประกอบวิชาชีพด้านเทคนิค สาขาต่าง ๆ และอาชีพที่เกี่ยวข้อง	 <b>1,664</b>	ชาย 1,190 คน หญิง 474 คน
เสมียน	 <b>5,387</b>	ชาย 835 คน หญิง 4,552 คน
พนักงานบริการและพนักงาน ในร้านค้าและตลาด	 <b>64,707</b>	ชาย 29,726 คน หญิง 34,981 คน
ผู้ปฏิบัติงานที่มีฝีมือ ในด้านการเกษตรและการประมง	 <b>229,099</b>	ชาย 140,952 คน หญิง 88,147 คน
ผู้ปฏิบัติงานด้านความสามารถ ทางฝีมือและธุรกิจการค้าที่เกี่ยวข้อง	 <b>21,830</b>	ชาย 15,157 คน หญิง 6,673 คน
ผู้ปฏิบัติการโรงงานและเครื่องจักร และผู้ปฏิบัติงานด้านการประกอบการ	 <b>6,815</b>	ชาย 5,068 คน หญิง 1,747 คน
อาชีพขั้นพื้นฐานต่าง ๆ ในด้านการขายและการให้บริการ	 <b>27,112</b>	ชาย 16,566 คน หญิง 10,546 คน
คนงานซึ่งมิได้จำแนกไว้ในหมวดอื่น	-	ชาย - คน หญิง - คน

 ชาย  หญิง

ภาพแสดงจำนวนประชากรในวัยทำงานจำแนกตามอาชีพ

### 3. รายได้เฉลี่ยของประชากรจำแนกตามระดับการศึกษา

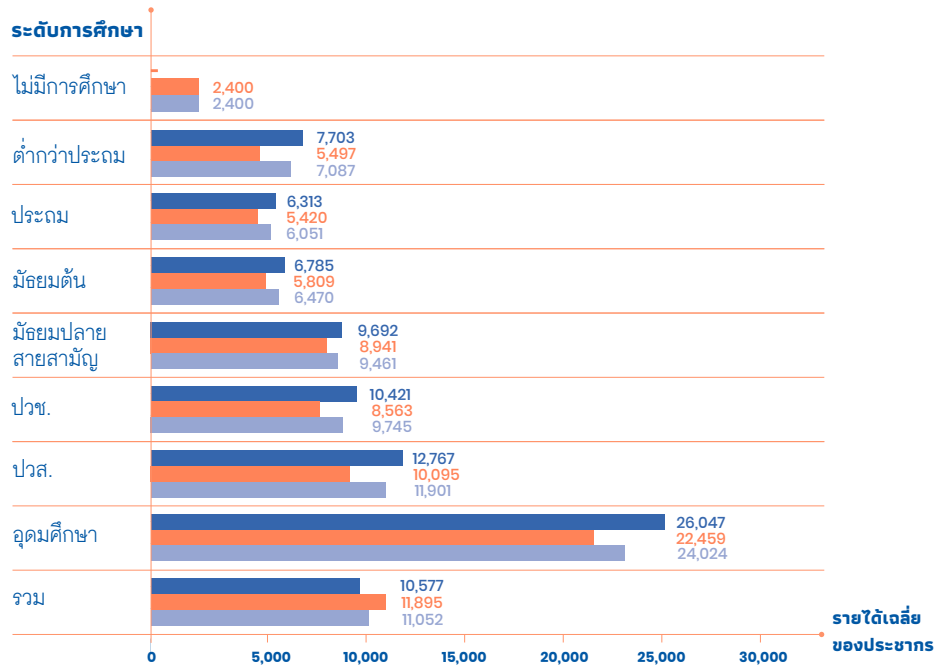

ภาพแสดงรายได้เฉลี่ยของประชากรจำแนกตามระดับการศึกษา

■ ชาย ■ หญิง ■ รวม

### 4. รายได้เฉลี่ยของประชากรจำแนกตามอุตสาหกรรม

อุตสาหกรรม	ชาย	หญิง	รวม
เกษตรกรรม การป่าไม้ และการประมง	5,869	4,655	5,396
การทำเหมืองแร่และเหมืองหิน	8,149	5,738	6,945
การผลิต	20,574	-	20,574
ไฟฟ้า ก๊าซ ไอน้ำ และระบบปรับอากาศ	12,954	-	12,954
การจัดหาน้ำ การจัดการ และการบำบัดน้ำเสีย ของเสียและสิ่งปฏิกูล	6,756	5,858	6,616

อุตสาหกรรม	ขาย	หญิง	รวม
การก่อสร้าง	7,830	8,882	8,396
การขายส่งและการขายปลีก การช้อปปิ้งออนไลน์ และจ็กรยานยนต์	9,784	14,055	11,655
การขนส่งและสถานที่เก็บสินค้า	6,000	7,731	7,656
ที่พักแรมและบริการด้านอาหาร	29,664	16,177	23,422
ข้อมูลข่าวสารและการสื่อสาร	11,256	16,612	12,022
กิจกรรมทางการเงินและการประกันภัย	-	6,000	6,000
กิจกรรมอสังหาริมทรัพย์	12,641	16,476	13,541
กิจกรรมทางวิชาชีพวิทยาศาสตร์และเทคนิค	20,038	23,989	22,165
กิจกรรมการบริหารและการบริการสนับสนุน	15,523	11,817	13,220
การบริหารราชการ การป้องกันประเทศ และการประกันสังคมภาคบังคับ	9,044	9,271	9,077
การศึกษา	4,215	3,642	4,088
กิจกรรมด้านสุขภาพและงานสังคมสงเคราะห์	6,592	6,072	6,246
ศิลปะ ความบันเทิง และนันทนาการ	5,869	4,655	5,396
กิจกรรมบริการด้านอื่น ๆ	8,149	5,738	6,945
กิจกรรมการจ้างงานในครัวเรือนส่วนบุคคล	20,574	-	20,574
กิจกรรมขององค์การระหว่างประเทศและภาคีสมาชิก	12,954	-	12,954
<b>รวม</b>	<b>9,878</b>	<b>11,012</b>	<b>10,310</b>

ตารางแสดงรายได้เฉลี่ยของประชากรจำแนกตามอุตสาหกรรม

## 5. โครงสร้างประชากรและอัตราการพึ่งพิง

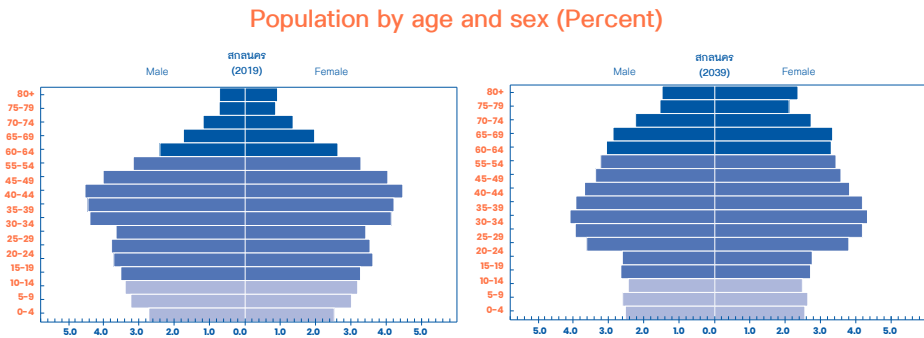

ภาพแสดงโครงสร้างประชากรตามช่วงอายุของประเทศไทย พ.ศ. 2562 (ค.ศ. 2019) และ พ.ศ. 2582 (ค.ศ. 2039)

ภาพแสดงผลการประมาณการโครงสร้างประชากรของจังหวัดสกลนคร ในปี ค.ศ. 2039 เทียบกับโครงสร้างประชากรจริง ปี ค.ศ. 2019 พบว่า ภายใน 20 ปี สัดส่วนโครงสร้างประชากรของจังหวัดสกลนคร เกิดการเปลี่ยนแปลง โดยกลุ่มอายุที่มีการเปลี่ยนแปลงอย่างเห็นได้ชัดคือ กลุ่มประชากรวัยแรกเกิด (กลุ่มอายุ 0-14 ปี) และกลุ่มประชากรวัยแรงงาน (กลุ่มอายุ 15-29 ปี) นั้นมีสัดส่วนโครงสร้างประชากรลดลงอย่างเห็นได้ชัด ในขณะที่เดียวกันสัดส่วนของผู้ที่มีอายุตั้งแต่ 60 ปีขึ้นไปเพิ่มขึ้นอย่างมาก โดยมีสัดส่วนโครงสร้างประชากรผู้สูงอายุเพิ่มขึ้นในทุกช่วงกลุ่มอายุ สะท้อนการเป็นสังคมผู้สูงอายุของจังหวัดในอนาคต

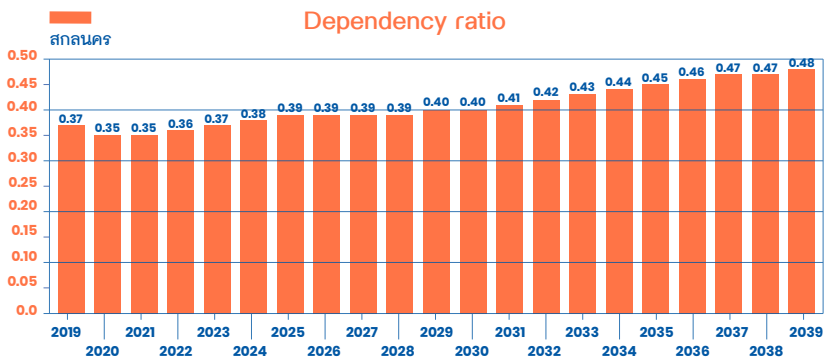

ภาพแสดงอัตราพึ่งพิงของประชากรของประเทศไทย พ.ศ. 2562 (ค.ศ. 2019) และ พ.ศ. 2582 (ค.ศ. 2039)

ภาพแสดงอัตราการพึ่งพิงของประชากรในจังหวัดสกลนคร ในช่วง 20 ปีข้างหน้า พบว่า อัตราการพึ่งพิง ในปี ค.ศ. 2019 เท่ากับ 0.37 และในช่วง 20 ปีข้างหน้า มีแนวโน้มที่อัตราการพึ่งพิงจะเพิ่มขึ้น โดยภายในปี ค.ศ. 2039 จะมีอัตราการพึ่งพิงเพิ่มขึ้นเป็น 0.48 หรือมีอัตราการขยายตัวเพิ่มขึ้นร้อยละ 29.73

## 6. การประเมินศักยภาพของภาคเศรษฐกิจโดยใช้ BCG

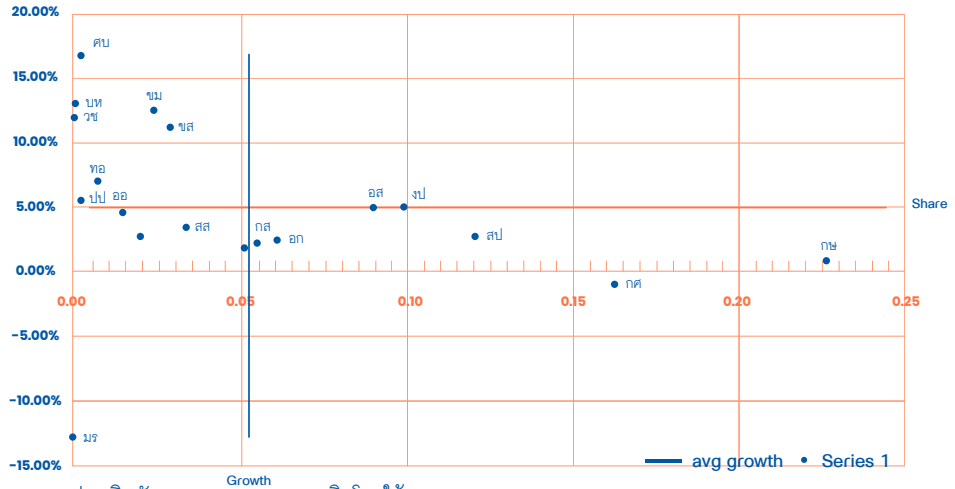

ภาพการประเมินศักยภาพของภาคเศรษฐกิจโดยใช้ BCG

## 7. การประเมินภาคการจ้างงานโดยใช้ BCG

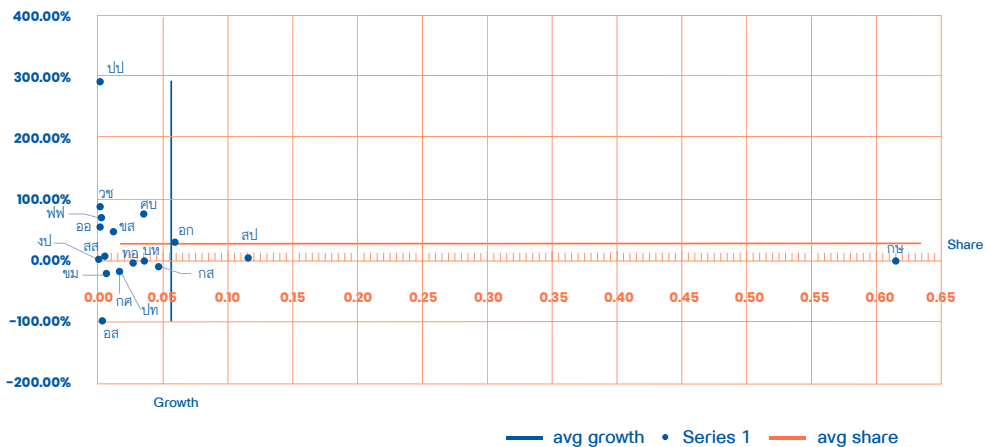

ภาพการประเมินภาคการจ้างงานโดยใช้ BCG



## สุรินทร์

## 1. จำนวนประชากรในวัยทำงาน

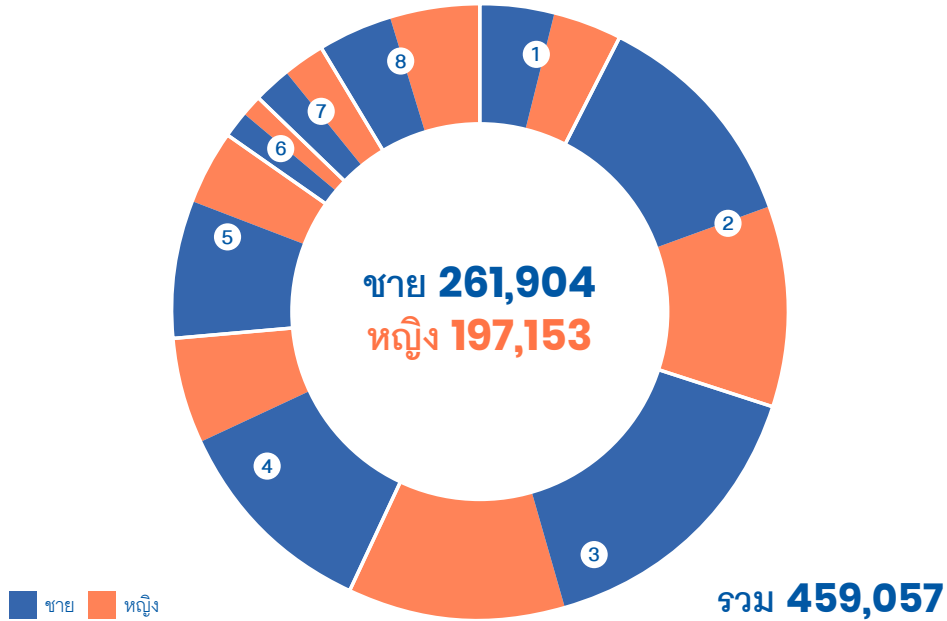

1 ไม่มีการศึกษา  
**35,260**

ชาย 19,053 คน  
หญิง 16,207 คน

5 มัธยมปลายสายสามัญ  
**51,056**

ชาย 33,259 คน  
หญิง 17,797 คน

2 ต่ำกว่าประถม  
**102,798**

ชาย 54,877 คน  
หญิง 47,921 คน

6 ปวช.  
**12,025**

ชาย 6,268 คน  
หญิง 5,757 คน

3 ประถม  
**124,304**

ชาย 71,118 คน  
หญิง 53,186 คน

7 ปวส.  
**19,120**

ชาย 8,519 คน  
หญิง 10,601 คน

4 มัธยมต้น  
**75,851**

ชาย 50,742 คน  
หญิง 25,109 คน

8 อุดมศึกษา  
**38,643**

ชาย 18,068 คน  
หญิง 20,575 คน

ภาพแสดงจำนวนประชากรในวัยทำงาน

## 2. จำนวนประชากรในวัยทำงานจำแนกตามอาชีพ

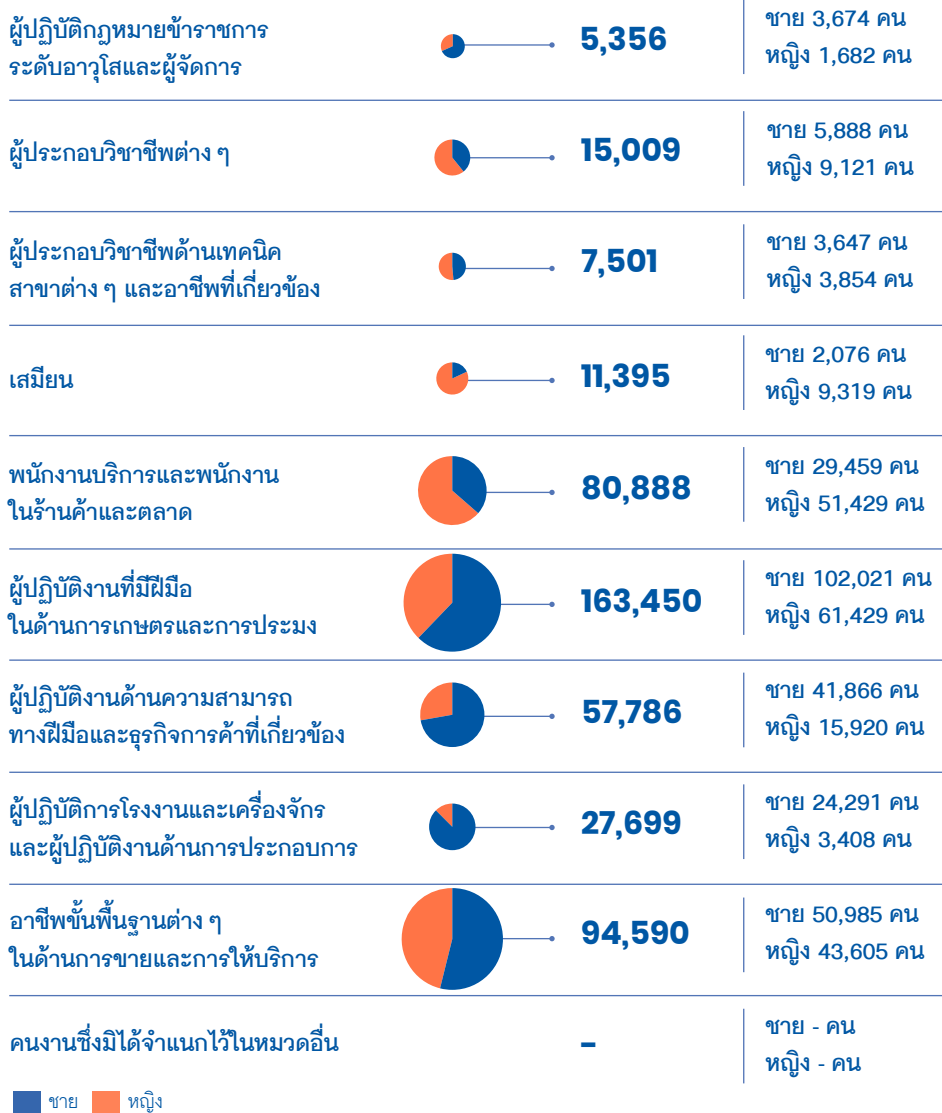

ภาพแสดงจำนวนประชากรในวัยทำงานจำแนกตามอาชีพ

### 3. รายได้เฉลี่ยของประชากรจำแนกตามระดับการศึกษา

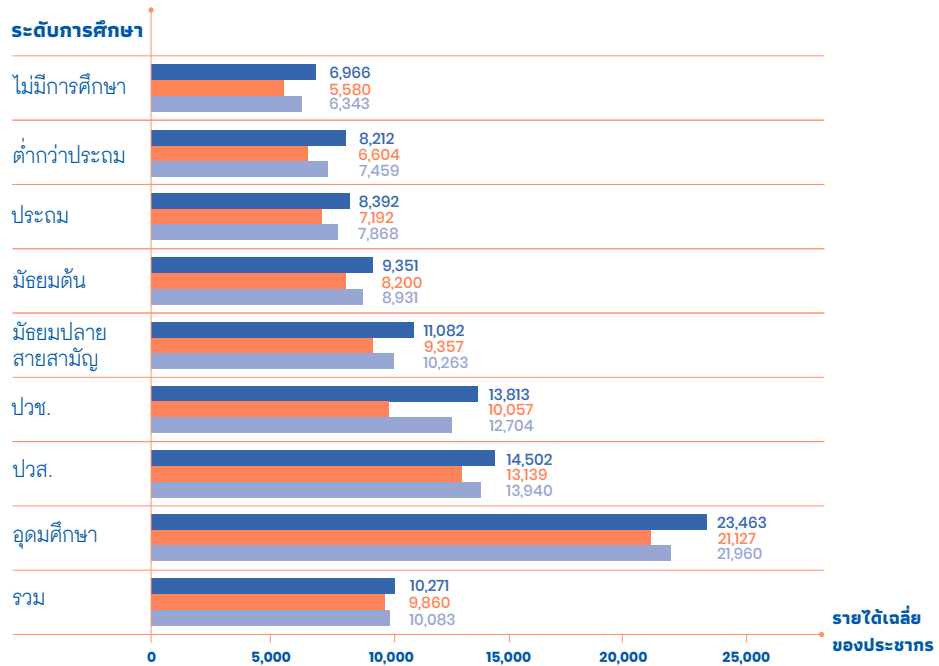

ภาพแสดงรายได้เฉลี่ยของประชากรจำแนกตามระดับการศึกษา

■ ชาย ■ หญิง ■ รวม

### 4. รายได้เฉลี่ยของประชากรจำแนกตามอุตสาหกรรม

อุตสาหกรรม	ชาย	หญิง	รวม
เกษตรกรรม การป่าไม้ และการประมง	7,074	6,028	6,602
การทำเหมืองแร่และเหมืองหิน	8,344	-	8,344
การผลิต	10,856	9,310	10,267
ไฟฟ้า ก๊าซ ไอน้ำ และระบบปรับอากาศ	14,428	21,891	16,275
การจัดหาน้ำ การจัดการ และการบำบัดน้ำเสีย ของเสียและสิ่งปฏิกูล	8,920	9,445	9,231

อุตสาหกรรม	ชาย	หญิง	รวม
การก่อสร้าง	8,730	7,696	8,542
การขายส่งและการขายปลีก การซ่อมยานยนต์ และจักรยานยนต์	9,633	10,355	9,920
การขายส่งและสถานที่เก็บสินค้า	11,570	11,390	11,549
ที่พักแรมและบริการด้านอาหาร	9,516	9,074	9,237
ข้อมูลข่าวสารและการสื่อสาร	32,779	20,000	29,782
กิจกรรมทางการเงินและการประกันภัย	20,215	17,868	18,667
กิจกรรมอสังหาริมทรัพย์	-	13,000	13,000
กิจกรรมทางวิชาชีพวิทยาศาสตร์และเทคโนโลยี	13,893	9,731	12,483
กิจกรรมการบริหารและการบริการสนับสนุน	12,345	10,149	11,612
การบริหารราชการ การป้องกันประเทศ และการประกันสังคมภาคบังคับ	15,964	19,221	17,078
การศึกษา	22,150	19,431	20,188
กิจกรรมด้านสุขภาพและงานสังคมสงเคราะห์	20,480	18,091	18,900
ศิลปะ ความบันเทิง และนันทนาการ	7,809	7,431	7,570
กิจกรรมบริการด้านอื่น ๆ	6,403	7,646	6,983
กิจกรรมการจ้างงานในครัวเรือนส่วนบุคคล	7,345	7,238	7,267
<b>รวม</b>	<b>10,105</b>	<b>10,239</b>	<b>10,162</b>

ตารางแสดงรายได้เฉลี่ยของประชากรจำแนกตามอุตสาหกรรม

## 5. โครงสร้างประชากรและอัตราการพึ่งพิง

Population by age and sex (Percent)

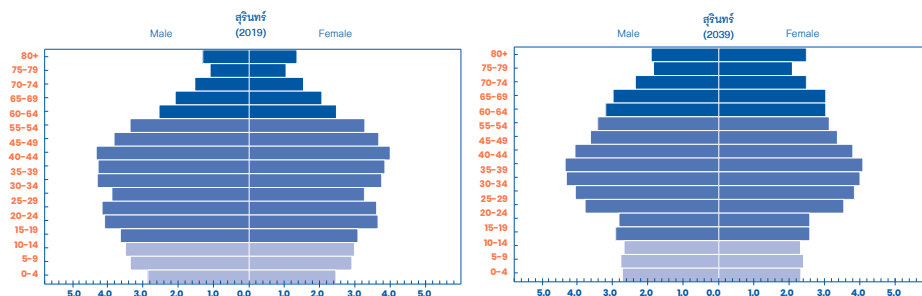

ภาพแสดงโครงสร้างประชากรตามช่วงอายุของประเทศไทย พ.ศ. 2562 (ค.ศ. 2019) และ พ.ศ. 2582 (ค.ศ. 2039)

ภาพแสดงผลการประมาณการโครงสร้างประชากรของจังหวัดสุรินทร์ ในปี ค.ศ. 2039 เทียบกับโครงสร้างประชากรจริง ปี ค.ศ. 2019 พบว่า ภายใน 20 ปี สัดส่วนโครงสร้างประชากรของจังหวัดสุรินทร์เกิดการเปลี่ยนแปลง โดยกลุ่มอายุที่มีการเปลี่ยนแปลงอย่างเห็นได้ชัดคือกลุ่มประชากรวัยแรงงาน (กลุ่มอายุ 15-29 ปี) นั้นมีสัดส่วนโครงสร้างประชากรลดลง ในขณะที่สัดส่วนของผู้ที่มีอายุตั้งแต่ 60 ปีขึ้นไป มีสัดส่วนโครงสร้างประชากรที่เพิ่มขึ้น สะท้อนให้เห็นถึงสัดส่วนผู้สูงอายุที่เพิ่มขึ้นของจังหวัด

Dependency ratio

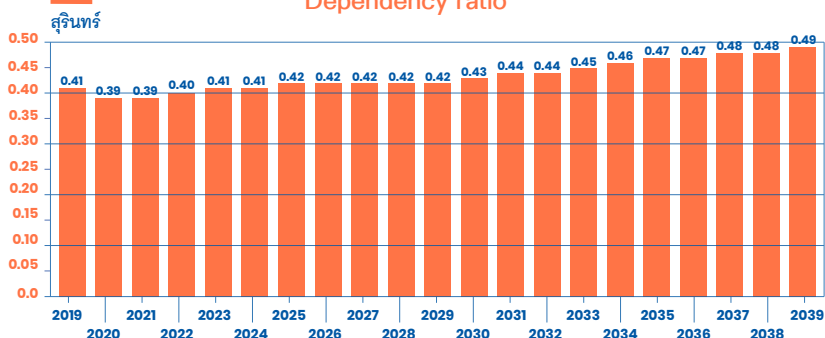

ภาพแสดงอัตราพึ่งพิงของประชากรของประเทศไทย พ.ศ. 2562 (ค.ศ. 2019) และ พ.ศ. 2582 (ค.ศ. 2039)

ภาพแสดงอัตราการพึ่งพิงของประชากรในจังหวัดสุรินทร์ ในช่วง 20 ปีข้างหน้า พบว่า อัตราการพึ่งพิง ในปี ค.ศ. 2019 เท่ากับ 0.41 และในช่วง 20 ปีข้างหน้า มีแนวโน้มที่อัตราการพึ่งพิงจะเพิ่มขึ้น โดยภายในปี ค.ศ. 2039 จะมีอัตราการพึ่งพิงเพิ่มขึ้นเป็น 0.49 หรือมีอัตราการขยายตัวเพิ่มขึ้นร้อยละ 19.51

## 6. การประเมินศักยภาพของภาคเศรษฐกิจโดยใช้ BCG

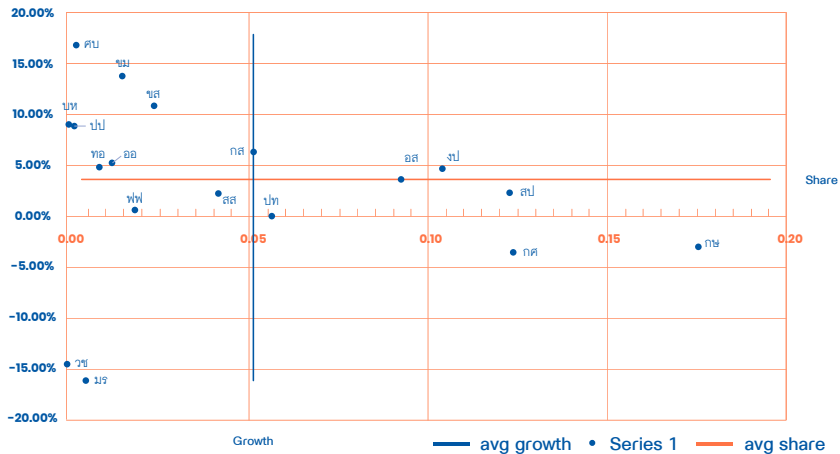

ภาพการประเมินศักยภาพของภาคเศรษฐกิจโดยใช้ BCG

## 7. การประเมินภาคการจ้างงานโดยใช้ BCG

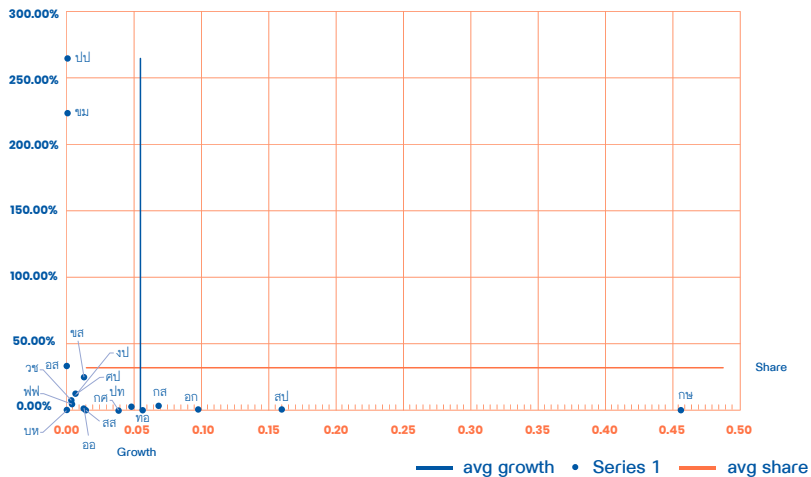

ภาพการประเมินภาคการจ้างงานโดยใช้ BCG

## หนองคาย

## 1. จำนวนประชากรในวัยทำงาน

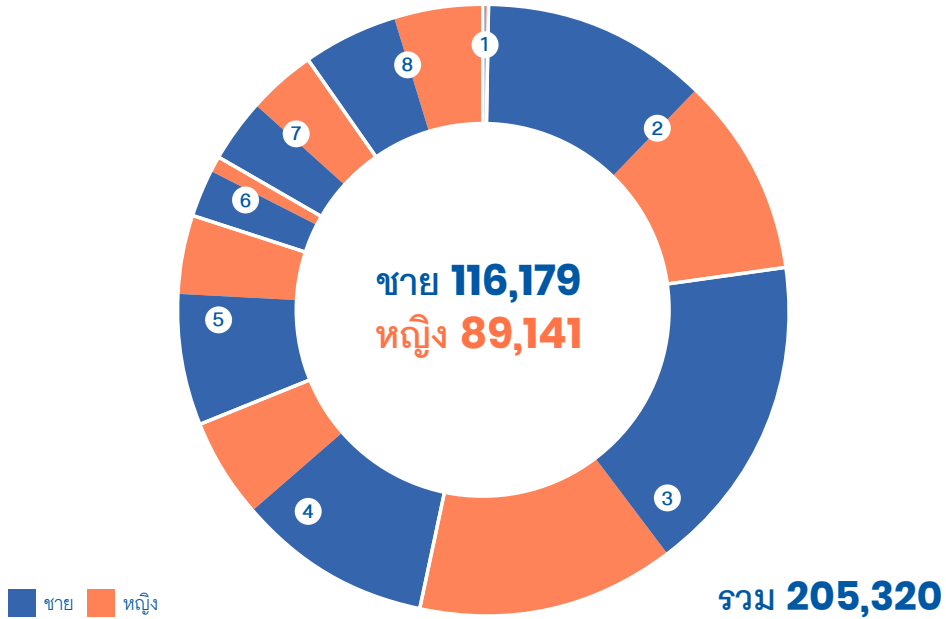

1 ไม่มีการศึกษา  
**651**

ชาย 184 คน  
หญิง 467 คน

5 มัธยมปลายสายสามัญ  
**22,746**

ชาย 13,868 คน  
หญิง 8,878 คน

2 ต่ำกว่าประถม  
**46,320**

ชาย 24,785 คน  
หญิง 21,535 คน

6 ปวช.  
**6,726**

ชาย 4,771 คน  
หญิง 1,955 คน

3 ประถม  
**62,661**

ชาย 34,627 คน  
หญิง 28,034 คน

7 ปวส.  
**14,320**

ชาย 6,497 คน  
หญิง 7,823 คน

4 มัธยมต้น  
**32,371**

ชาย 21,462 คน  
หญิง 10,909 คน

8 อุดมศึกษา  
**19,525**

ชาย 9,985 คน  
หญิง 9,540 คน

ภาพแสดงจำนวนประชากรในวัยทำงาน

## 2. จำนวนประชากรในวัยทำงานจำแนกตามอาชีพ

ผู้ปฏิบัติกฎหมายข้าราชการ ระดับอาวุโสและผู้จัดการ		<b>8,437</b>	ชาย 6,191 คน หญิง 2,246 คน
ผู้ประกอบวิชาชีพต่าง ๆ		<b>9,102</b>	ชาย 3,793 คน หญิง 5,309 คน
ผู้ประกอบวิชาชีพด้านเทคนิค สาขาต่าง ๆ และอาชีพที่เกี่ยวข้อง		<b>7,609</b>	ชาย 4,294 คน หญิง 3,315 คน
เสมียน		<b>7,707</b>	ชาย 2,061 คน หญิง 5,646 คน
พนักงานบริการและพนักงาน ในร้านค้าและตลาด		<b>35,417</b>	ชาย 13,158 คน หญิง 22,259 คน
ผู้ปฏิบัติงานที่มีฝีมือ ในด้านการเกษตรและการประมง		<b>91,980</b>	ชาย 53,956 คน หญิง 38,024 คน
ผู้ปฏิบัติงานด้านความสามารถ ทางฝีมือและธุรกิจการค้าที่เกี่ยวข้อง		<b>17,338</b>	ชาย 12,322 คน หญิง 5,016 คน
ผู้ปฏิบัติการโรงงานและเครื่องจักร และผู้ปฏิบัติงานด้านการประกอบการ		<b>7,672</b>	ชาย 6,865 คน หญิง 807 คน
อาชีพขั้นพื้นฐานต่าง ๆ ในด้านการขายและการให้บริการ		<b>20,056</b>	ชาย 13,538 คน หญิง 6,518 คน
คนงานซึ่งมิได้จำแนกไว้ในหมวดอื่น	-	-	ชาย - คน หญิง - คน

ชาย หญิง

ภาพแสดงจำนวนประชากรในวัยทำงานจำแนกตามอาชีพ



### 3. รายได้เฉลี่ยของประชากรจำแนกตามระดับการศึกษา

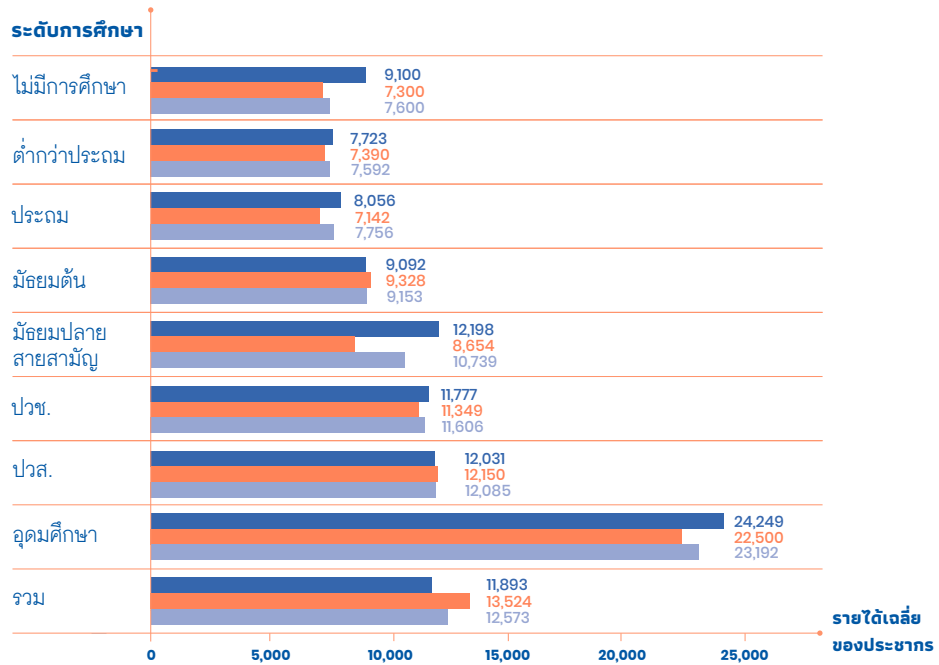

ภาพแสดงรายได้เฉลี่ยของประชากรจำแนกตามระดับการศึกษา

■ ชาย ■ หญิง ■ รวม

### 4. รายได้เฉลี่ยของประชากรจำแนกตามอุตสาหกรรม

อุตสาหกรรม	ชาย	หญิง	รวม
เกษตรกรรม การป่าไม้ และการประมง	6,843	5,884	6,539
การทำเหมืองแร่และเหมืองหิน	9,872	-	9,872
การผลิต	10,893	8,455	9,765
ไฟฟ้า ก๊าซ ไอน้ำ และระบบปรับอากาศ	19,608	14,241	18,925
การจัดหาน้ำ การจัดการ และการบำบัดน้ำเสีย ของเสียและสิ่งปฏิกูล	11,646	15,621	13,760

อุตสาหกรรม	ชาย	หญิง	รวม
การก่อสร้าง	8,730	7,696	8,542
การขายส่งและการขายปลีก การซ่อมยานยนต์ และจักรยานยนต์	9,633	10,355	9,920
การขายส่งและสถานที่เก็บสินค้า	11,570	11,390	11,549
ที่พักแรมและบริการด้านอาหาร	9,516	9,074	9,237
ข้อมูลข่าวสารและการสื่อสาร	32,779	20,000	29,782
กิจกรรมทางการเงินและการประกันภัย	20,215	17,868	18,667
กิจกรรมอสังหาริมทรัพย์	-	13,000	13,000
กิจกรรมทางวิชาชีพวิทยาศาสตร์และเทคนิค	13,893	9,731	12,483
กิจกรรมการบริหารและการบริการสนับสนุน	12,345	10,149	11,612
การบริหารราชการ การป้องกันประเทศ และการประกันสังคมภาคบังคับ	15,964	19,221	17,078
การศึกษา	22,150	19,431	20,188
กิจกรรมด้านสุขภาพและงานสังคมสงเคราะห์	20,480	18,091	18,900
ศิลปะ ความบันเทิง และนันทนาการ	7,809	7,431	7,570
กิจกรรมบริการด้านอื่น ๆ	6,403	7,646	6,983
กิจกรรมการจ้างงานในครัวเรือนส่วนบุคคล	7,345	7,238	7,267
<b>รวม</b>	<b>10,105</b>	<b>10,239</b>	<b>10,162</b>

ตารางแสดงรายได้เฉลี่ยของประชากรจำแนกตามอุตสาหกรรม

## 5. โครงสร้างประชากรและอัตราการพึ่งพิง

Population by age and sex (Percent)

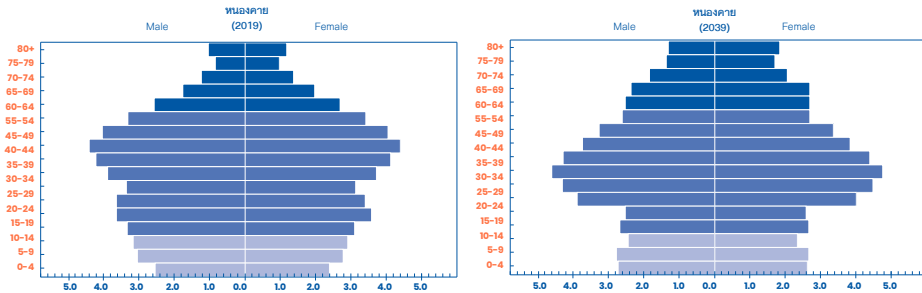

ภาพแสดงโครงสร้างประชากรตามช่วงอายุของประเทศไทย พ.ศ. 2562 (ค.ศ. 2019) และ พ.ศ. 2582 (ค.ศ. 2039)

ภาพแสดงผลการประมาณการโครงสร้างประชากรของจังหวัดหนองคาย ในปี ค.ศ. 2039 เทียบกับโครงสร้างประชากรจริง ปี ค.ศ. 2019 พบว่า ภายใน 20 ปี สัดส่วนโครงสร้างประชากรของจังหวัดหนองคาย เกิดการเปลี่ยนแปลง โดยกลุ่มอายุที่มีการเปลี่ยนแปลงอย่างเห็นได้ชัดคือ กลุ่มประชากรวัยแรกเกิด (กลุ่มอายุ 0-14 ปี) และกลุ่มประชากรวัยแรงงาน (กลุ่มอายุ 15-29 ปี และกลุ่มอายุ 45-59 ปี) นั้นมีสัดส่วนโครงสร้างประชากรลดลงอย่างเห็นได้ชัด ในขณะที่สัดส่วนของผู้ที่มีอายุตั้งแต่ 60 ปีขึ้นไปเพิ่มขึ้นอย่างมาก โดยมีสัดส่วนโครงสร้างประชากรผู้สูงอายุเพิ่มขึ้น สะท้อนการเป็นสังคมผู้สูงอายุของจังหวัดในอนาคต

Dependency ratio

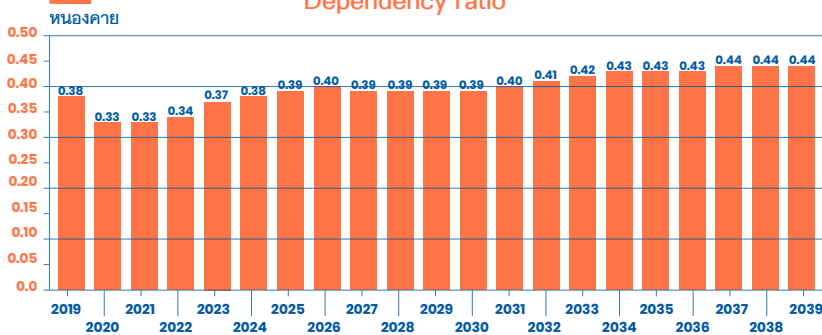

ภาพแสดงอัตราพึ่งพิงของประชากรของประเทศไทย พ.ศ. 2562 (ค.ศ. 2019) และ พ.ศ. 2582 (ค.ศ. 2039)

ภาพแสดงอัตราการพึ่งพิงของประชากรในจังหวัดหนองคาย ในช่วง 20 ปีข้างหน้า พบว่า อัตราการพึ่งพิง ในปี ค.ศ. 2019 เท่ากับ 0.38 และในช่วง 20 ปีข้างหน้า มีแนวโน้มที่อัตราการพึ่งพิงจะเพิ่มขึ้น โดยภายในปี ค.ศ. 2039 จะมีอัตราการพึ่งพิงเพิ่มขึ้นเป็น 0.44 หรือมีอัตราการขยายตัวเพิ่มขึ้นร้อยละ 15.79

## 6. การประเมินศักยภาพของภาคเศรษฐกิจโดยใช้ BCG

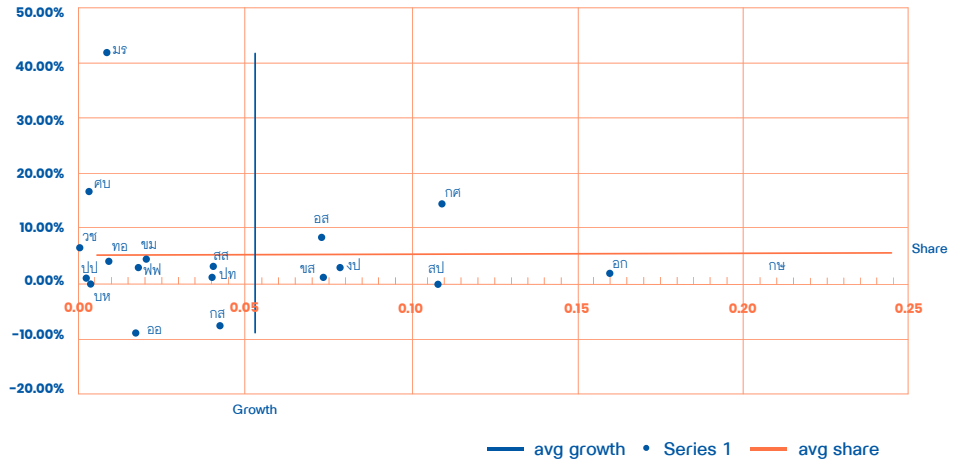

ภาพการประเมินศักยภาพของภาคเศรษฐกิจโดยใช้ BCG

## 7. การประเมินภาคการจ้างงานโดยใช้ BCG

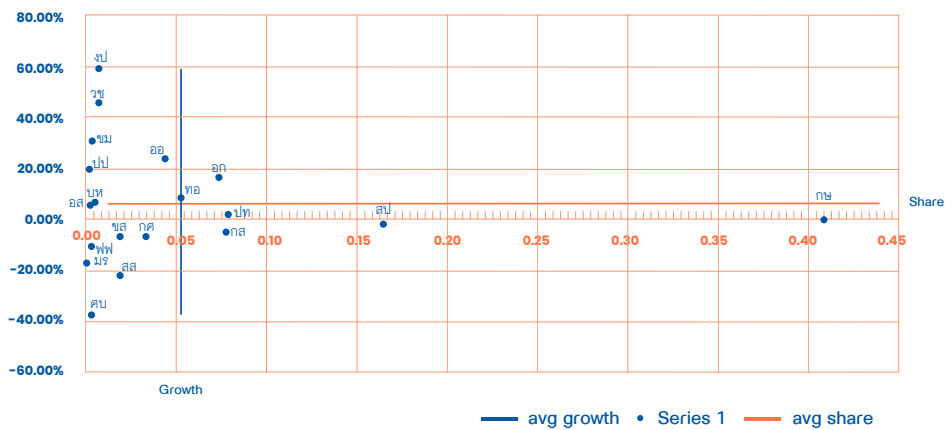

ภาพการประเมินภาคการจ้างงานโดยใช้ BCG

## หนองบัวลำภู

### 1. จำนวนประชากรในวัยทำงาน

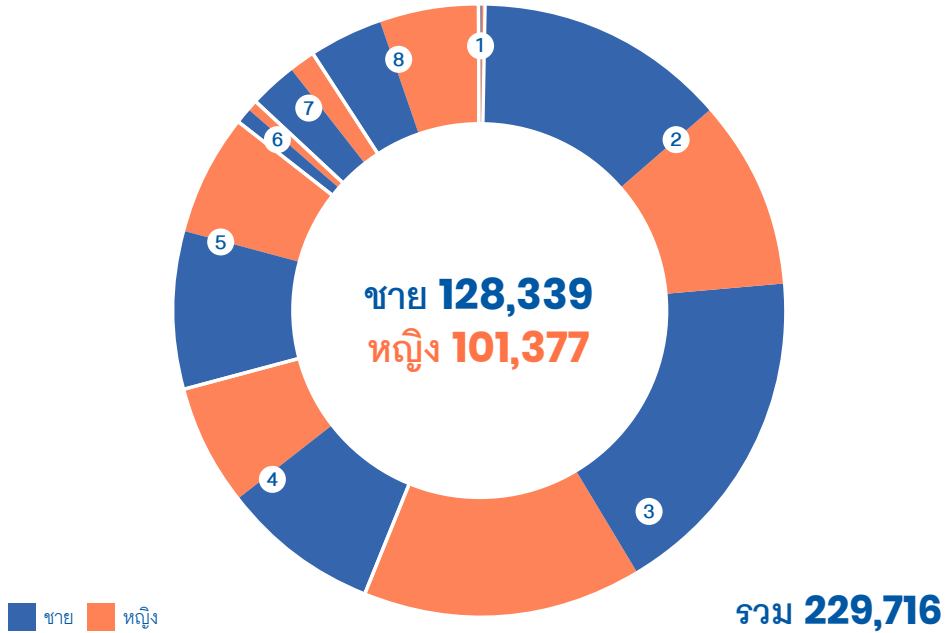

1. ไม่มีการศึกษา  
**502**

ชาย 398 คน  
หญิง 104 คน

5. มัธยมศึกษาปลายสายสามัญ  
**29,642**

ชาย 19,905 คน  
หญิง 9,737 คน

2. ต่ำกว่าประถม  
**56,496**

ชาย 32,294 คน  
หญิง 24,202 คน

6. ปวช.  
**3,412**

ชาย 2,184 คน  
หญิง 1,228 คน

3. ประถม  
**77,266**

ชาย 42,164 คน  
หญิง 35,102 คน

7. ปวส.  
**9,205**

ชาย 6,116 คน  
หญิง 3,089 คน

4. มัธยมศึกษาต้น  
**35,265**









ชาย 19,905 คน  
หญิง 15,360 คน

8. อุดมศึกษา  
**21,608**

ชาย 9,053 คน  
หญิง 12,555 คน

ภาพแสดงจำนวนประชากรในวัยทำงาน

## 2. จำนวนประชากรในวัยทำงานจำแนกตามอาชีพ

ผู้ปฏิบัติกฎหมายข้าราชการ ระดับอาวุโสและผู้จัดการ		<b>7,816</b>	ชาย 5,496 คน หญิง 2,320 คน
ผู้ประกอบวิชาชีพต่างๆ		<b>10,261</b>	ชาย 3,778 คน หญิง 6,483 คน
ผู้ประกอบวิชาชีพด้านเทคนิค สาขาต่างๆ และอาชีพที่เกี่ยวข้อง		<b>4,213</b>	ชาย 1,312 คน หญิง 2,901 คน
เสมียน		<b>4,033</b>	ชาย 1,132 คน หญิง 2,901 คน
พนักงานบริการและพนักงาน ในร้านค้าและตลาด		<b>34,539</b>	ชาย 12,631 คน หญิง 21,908 คน
ผู้ปฏิบัติงานที่มีฝีมือ ในด้านการเกษตรและการประมง		<b>112,672</b>	ชาย 71,223 คน หญิง 41,449 คน
ผู้ปฏิบัติงานด้านความสามารถ ทางฝีมือและธุรกิจการค้าที่เกี่ยวข้อง		<b>22,263</b>	ชาย 12,757 คน หญิง 9,506 คน
ผู้ปฏิบัติการโรงงานและเครื่องจักร และผู้ปฏิบัติงานด้านการประกอบการ		<b>9,205</b>	ชาย 4,987 คน หญิง 4,218 คน
อาชีพขั้นพื้นฐานต่างๆ ในด้านการขายและการให้บริการ		<b>25,019</b>	ชาย 15,137 คน หญิง 9,882 คน
คนงานซึ่งไม่ได้จำแนกไว้ในหมวดอื่น	-	-	ชาย - คน หญิง - คน

 ชาย  หญิง

ภาพแสดงจำนวนประชากรในวัยทำงานจำแนกตามอาชีพ

### 3. รายได้เฉลี่ยของประชากรจำแนกตามระดับการศึกษา

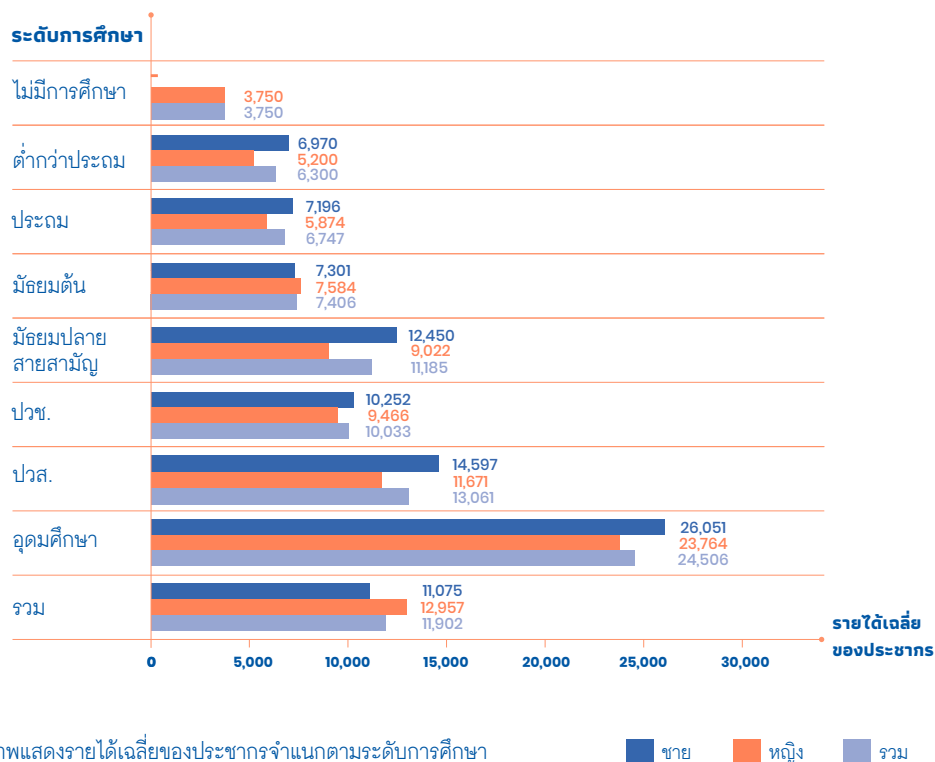

ภาพแสดงรายได้เฉลี่ยของประชากรจำแนกตามระดับการศึกษา

■ ชาย ■ หญิง ■ รวม

### 4. รายได้เฉลี่ยของประชากรจำแนกตามอุตสาหกรรม

อุตสาหกรรม	ชาย	หญิง	รวม
เกษตรกรรม การป่าไม้ และการประมง	5,375	4,735	5,115
การทำเหมืองแร่และเหมืองหิน	76,500	-	76,500
การผลิต	9,785	8,636	9,246
ไฟฟ้า ก๊าซ ไอน้ำ และระบบปรับอากาศ	15,659	10,567	13,788
การจัดหาน้ำ การจัดการ และการบำบัดน้ำเสีย ของเสียและสิ่งปฏิกูล	8,803	-	8,803

อุตสาหกรรม	ชาย	หญิง	รวม
การก่อสร้าง	7,932	6,458	7,746
การขายส่งและการขายปลีก การซ่อมยานยนต์ และจักรยานยนต์	10,805	10,717	10,764
การขนส่งและสถานที่เก็บสินค้า	11,834	9,492	11,211
ที่พักแรมและบริการด้านอาหาร	11,099	7,141	7,499
ข้อมูลข่าวสารและการสื่อสาร	13,142	12,879	13,030
กิจกรรมทางการเงินและการประกันภัย	13,172	15,505	14,400
กิจกรรมทางวิชาชีพวิทยาศาสตร์และเทคโนโลยี	16,979	19,872	18,181
กิจกรรมการบริหารและการบริการสนับสนุน	6,311	4,000	5,704
การบริหารราชการ การป้องกันประเทศ และการประกันสังคมภาคบังคับ	15,539	15,071	15,311
การศึกษา	28,282	24,917	26,201
กิจกรรมด้านสุขภาพและงานสังคมสงเคราะห์	14,262	18,470	17,567
ศิลปะ ความบันเทิง และนันทนาการ	6,000	-	6,000
กิจกรรมบริการด้านอื่น ๆ	5,719	6,223	5,862
กิจกรรมการจ้างงานในครัวเรือนส่วนบุคคล	7,296	6,027	6,555
<b>รวม</b>	<b>11,337</b>	<b>13,055</b>	<b>12,107</b>

ตารางแสดงรายได้เฉลี่ยของประชากรจำแนกตามอุตสาหกรรม



## 5. โครงสร้างประชากรและอัตราการพึ่งพิง

Population by age and sex (Percent)

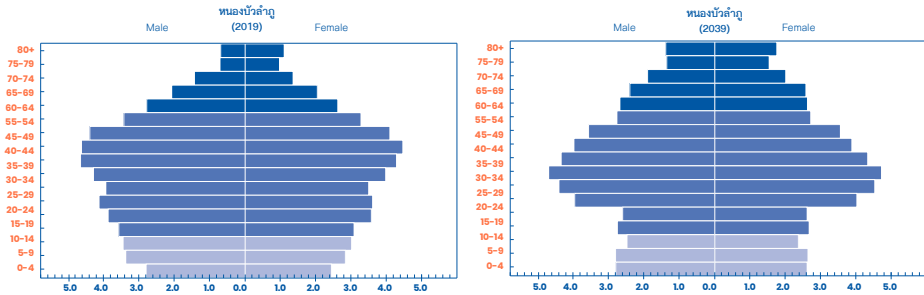

ภาพแสดงโครงสร้างประชากรตามช่วงอายุของประเทศไทย พ.ศ. 2562 (ค.ศ. 2019) และ พ.ศ. 2582 (ค.ศ. 2039)

ภาพแสดงผลการประมาณการโครงสร้างประชากรของจังหวัดหนองบัวลำภู ในปีค.ศ. 2039 เทียบกับโครงสร้างประชากรจริงปีค.ศ. 2019 พบว่า ภายใน 20 ปี สัดส่วนโครงสร้างประชากรของจังหวัดหนองบัวลำภู เกิดการเปลี่ยนแปลง โดยกลุ่มอายุที่มีการเปลี่ยนแปลงอย่างเห็นได้ชัดคือ กลุ่มประชากรวัยแรกเกิด (กลุ่มอายุ 5-14 ปี) และกลุ่มประชากรวัยแรงงาน (กลุ่มอายุ 15-29 ปี และกลุ่มอายุ 40-54 ปี) นั่นมีสัดส่วนโครงสร้างประชากรลดลงอย่างเห็นได้ชัด ในขณะที่เดียวกันสัดส่วนของผู้ที่มีอายุตั้งแต่ 65 ปีขึ้นไป มีสัดส่วนโครงสร้างประชากรที่เพิ่มขึ้นอย่างมาก สะท้อนการเป็นสังคมผู้สูงอายุของจังหวัดในอนาคต และการลดลงของประชากรวัยแรงงาน

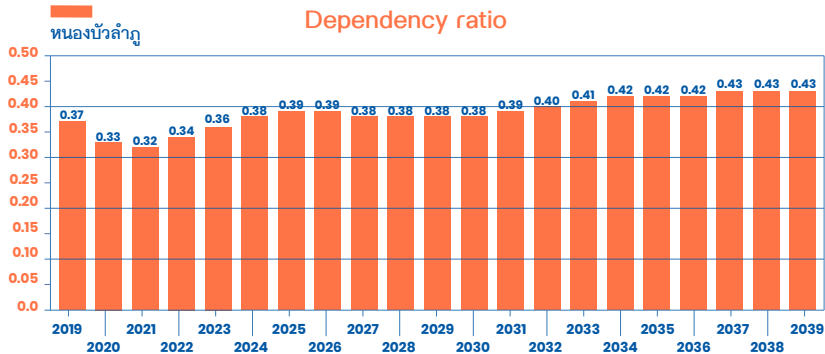

ภาพแสดงอัตราพึ่งพิงของประชากรของประเทศไทย พ.ศ. 2562 (ค.ศ. 2019) และ พ.ศ. 2582 (ค.ศ. 2039)

ภาพแสดงอัตราการพึ่งพิงของประชากรในจังหวัดหนองบัวลำภู ในช่วง 20 ปีข้างหน้า พบว่า อัตราการพึ่งพิง ในปี ค.ศ. 2019 เท่ากับ 0.37 และในช่วง 20 ปีข้างหน้า มีแนวโน้มที่อัตราการพึ่งพิงจะเพิ่มขึ้น โดยภายในปี ค.ศ. 2039 จะมีอัตราการพึ่งพิงเพิ่มขึ้นเป็น 0.43 หรือมีอัตราการขยายตัวเพิ่มขึ้นร้อยละ 16.22

## 6. การประเมินศักยภาพของภาคเศรษฐกิจโดยใช้ BCG

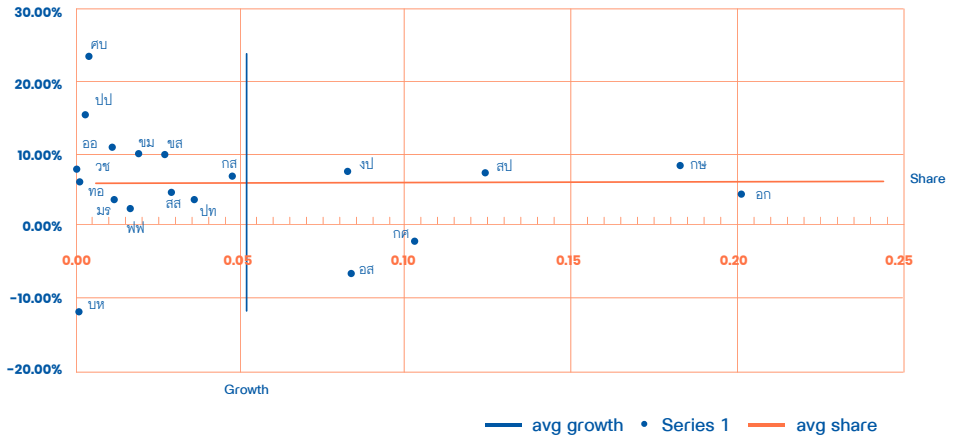

ภาพการประเมินศักยภาพของภาคเศรษฐกิจโดยใช้ BCG

## 7. การประเมินภาคการจ้างงานโดยใช้ BCG

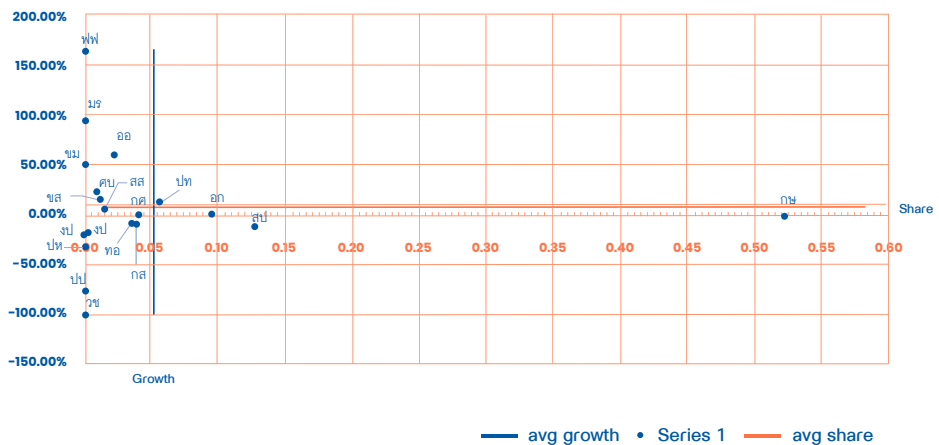

ภาพการประเมินภาคการจ้างงานโดยใช้ BCG

## อำนาจเจริญ

### 1. จำนวนประชากรในวัยทำงาน

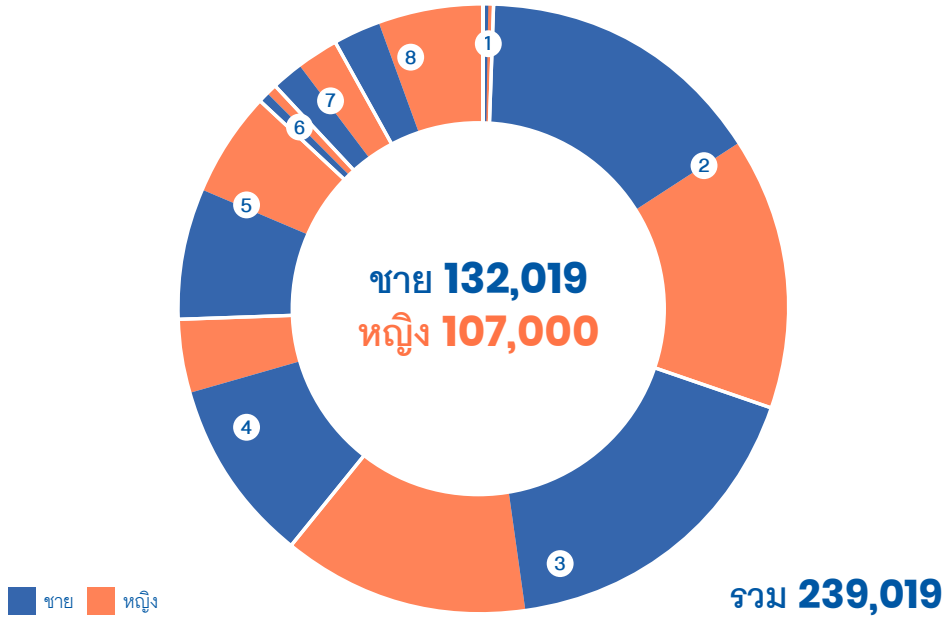

1. ไม่มีการศึกษา  
**744**

ชาย 319 คน  
หญิง 425 คน

5. มัธยมปลายสายสามัญ  
**16,584**

ชาย 9,294 คน  
หญิง 7,290 คน

2. ต่ำกว่าประถม  
**39,992**

ชาย 20,803 คน  
หญิง 19,189 คน

6. ปวช.  
**1,552**

ชาย 847 คน  
หญิง 705 คน

3. ประถม  
**40,754**

ชาย 23,354 คน  
หญิง 17,400 คน

7. ปวส.  
**4,943**

ชาย 2,299 คน  
หญิง 2,644 คน

4. มัธยมต้น  
**18,470**









ชาย 13,060 คน  
หญิง 5,410 คน

8. อุดมศึกษา  
**10,755**

ชาย 3,589 คน  
หญิง 7,166 คน

ภาพแสดงจำนวนประชากรในวัยทำงาน

## 2. จำนวนประชากรในวัยทำงานจำแนกตามอาชีพ

ผู้ปฏิบัติกฎหมายข้าราชการ ระดับอาวุโสและผู้จัดการ		<b>5,007</b>	ชาย 3,570 คน หญิง 1,437 คน
ผู้ประกอบวิชาชีพต่าง ๆ		<b>5,737</b>	ชาย 1,658 คน หญิง 4,079 คน
ผู้ประกอบวิชาชีพด้านเทคนิค สาขาต่าง ๆ และอาชีพที่เกี่ยวข้อง		<b>2,236</b>	ชาย 1,088 คน หญิง 1,148 คน
เสมียน		<b>2,119</b>	ชาย 367 คน หญิง 1,752 คน
พนักงานบริการและพนักงาน ในร้านค้าและตลาด		<b>16,162</b>	ชาย 6,042 คน หญิง 10,120 คน
ผู้ปฏิบัติงานที่มีฝีมือ ในด้านการเกษตรและการประมง		<b>82,152</b>	ชาย 46,228 คน หญิง 35,924 คน
ผู้ปฏิบัติงานด้านความสามารถ ทางฝีมือและธุรกิจการค้าที่เกี่ยวข้อง		<b>6,603</b>	ชาย 4,710 คน หญิง 1,893 คน
ผู้ปฏิบัติการโรงงานและเครื่องจักร และผู้ปฏิบัติงานด้านการประกอบการ		<b>4,032</b>	ชาย 3,120 คน หญิง 912 คน
อาชีพขั้นพื้นฐานต่าง ๆ ในด้านการขายและการให้บริการ		<b>9,941</b>	ชาย 6,781 คน หญิง 3,160 คน
คนงานซึ่งมิได้จำแนกไว้ในหมวดอื่น		-	ชาย - คน หญิง - คน

 ชาย  หญิง

ภาพแสดงจำนวนประชากรในวัยทำงาน จำแนกตามอาชีพ

### 3. รายได้เฉลี่ยของประชากรจำแนกตามระดับการศึกษา

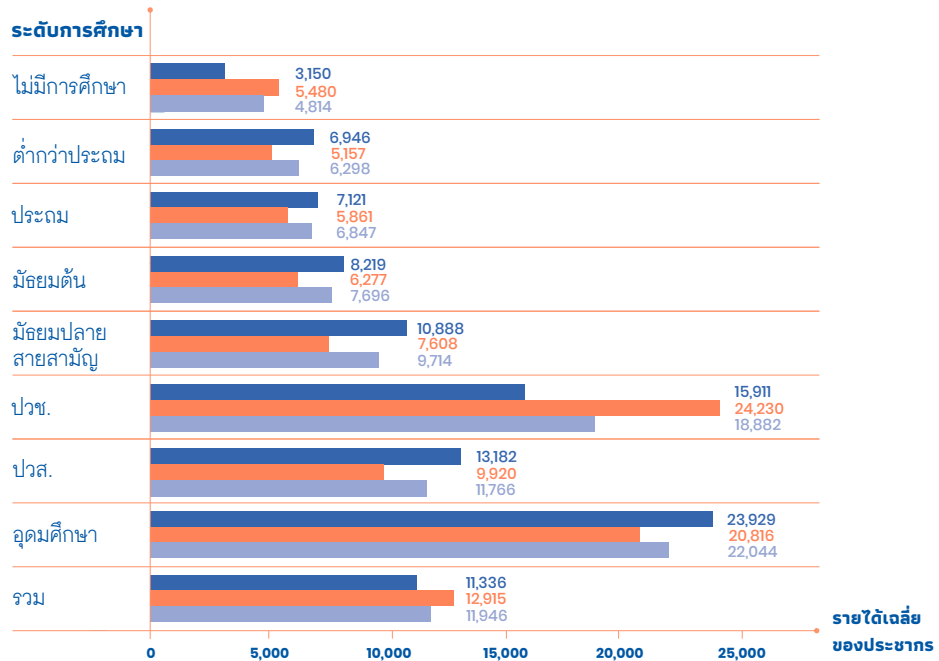

ภาพแสดงรายได้เฉลี่ยของประชากรจำแนกตามระดับการศึกษา

■ ชาย ■ หญิง ■ รวม

### 4. รายได้เฉลี่ยของประชากรจำแนกตามอุตสาหกรรม

อุตสาหกรรม	ชาย	หญิง	รวม
เกษตรกรรม การป่าไม้ และการประมง	5,246	3,099	4,505
การผลิต	7,806	5,688	6,923
ไฟฟ้า ก๊าซ ไอน้ำ และระบบปรับอากาศ	41,215	89,000	49,185
การจัดหน้า้ การจัดการ และการบำบัดน้ำเสีย ของเสียและสิ่งปฏิกูล	7,811	8,249	7,910

อุตสาหกรรม	ชาย	หญิง	รวม
การก่อสร้าง	7,939	7,310	7,905
การขายส่งและการขายปลีก การซ่อมยานยนต์ และจักรยานยนต์	9,447	9,615	9,511
การขนส่งและสถานที่เก็บสินค้า	15,481	9,732	13,418
ที่พักแรมและบริการด้านอาหาร	13,925	7,040	8,658
ข้อมูลข่าวสารและการสื่อสาร	-	8,778	8,778
กิจกรรมทางการเงินและการประกันภัย	24,167	21,332	22,371
กิจกรรมทางวิชาชีพวิทยาศาสตร์และเทคโนโลยี	13,354	12,392	13,056
กิจกรรมการบริหารและการบริการสนับสนุน	9,806	6,305	8,022
การบริหารราชการ การป้องกันประเทศ และการประกันสังคมภาคบังคับ	13,202	14,364	13,566
การศึกษา	27,445	22,872	24,330
กิจกรรมด้านสุขภาพและงานสังคมสงเคราะห์	11,237	13,135	12,647
ศิลปะ ความบันเทิง และนันทนาการ	9,182	-	9,182
กิจกรรมบริการด้านอื่น ๆ	5,798	6,006	5,849
กิจกรรมการจ้างงานในครัวเรือนส่วนบุคคล	3,000	4,887	4,504
<b>รวม</b>	<b>11,259</b>	<b>13,311</b>	<b>12,062</b>

ตารางแสดงรายได้เฉลี่ยของประชากรจำแนกตามอุตสาหกรรม

## 5. โครงสร้างประชากรและอัตราการพึ่งพิง

Population by age and sex (Percent)

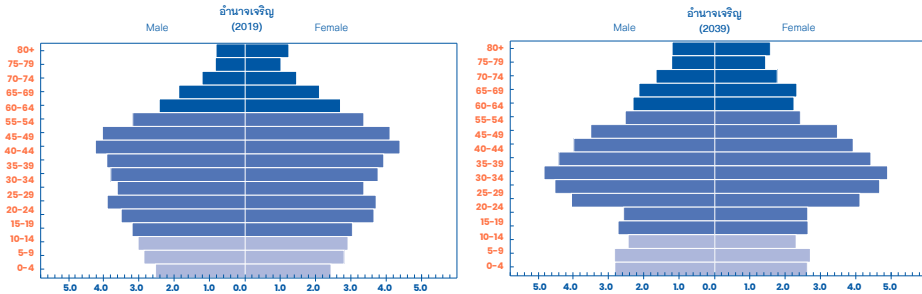

ภาพแสดงโครงสร้างประชากรตามช่วงอายุของประเทศไทย พ.ศ. 2562 (ค.ศ. 2019) และ พ.ศ. 2582 (ค.ศ. 2039)

ภาพแสดงผลการประมาณการโครงสร้างประชากรของจังหวัดอำนาจเจริญ ในปี ค.ศ. 2039 เทียบกับโครงสร้างประชากรจริง ปี ค.ศ. 2019 พบว่า ภายใน 20 ปี สัดส่วนโครงสร้างประชากรของจังหวัดอำนาจเจริญ เกิดการเปลี่ยนแปลง โดยกลุ่มอายุที่มีการเปลี่ยนแปลงอย่างเห็นได้ชัดคือ กลุ่มประชากรวัยแรงงาน (กลุ่มอายุ 15-29 ปี และกลุ่มอายุ 40-59 ปี) นั้นมีสัดส่วนโครงสร้างประชากรลดลงอย่างเห็นได้ชัด ในขณะที่สัดส่วนของผู้ที่มีอายุตั้งแต่ 65 ปีขึ้นไป มีสัดส่วนโครงสร้างประชากรที่เพิ่มขึ้น แสดงให้เห็นถึงสังคมผู้สูงอายุที่เพิ่มขึ้นของจังหวัดในอนาคต

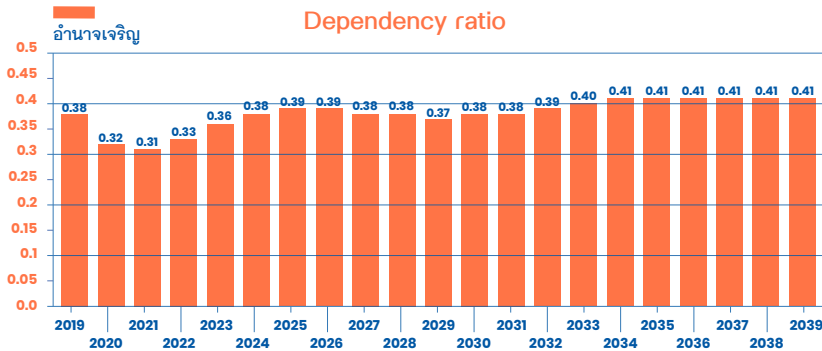

ภาพแสดงอัตราพึ่งพิงของประชากรของประเทศไทย พ.ศ. 2562 (ค.ศ. 2019) และ พ.ศ. 2582 (ค.ศ. 2039)

ภาพแสดงอัตราการพึ่งพิงของประชากรในจังหวัดอำนาจเจริญ ในช่วง 20 ปีข้างหน้า พบว่า อัตราการพึ่งพิง ในปี ค.ศ. 2019 เท่ากับ 0.38 และในช่วง 20 ปีข้างหน้า มีแนวโน้มที่อัตราการพึ่งพิงจะเพิ่มขึ้น โดยภายในปี ค.ศ. 2039 จะมีอัตราการพึ่งพิงเพิ่มขึ้นเป็น 0.41 หรือมีอัตราการขยายตัวเพิ่มขึ้นร้อยละ 7.89

## 6. การประเมินศักยภาพของภาคเศรษฐกิจโดยใช้ BCG

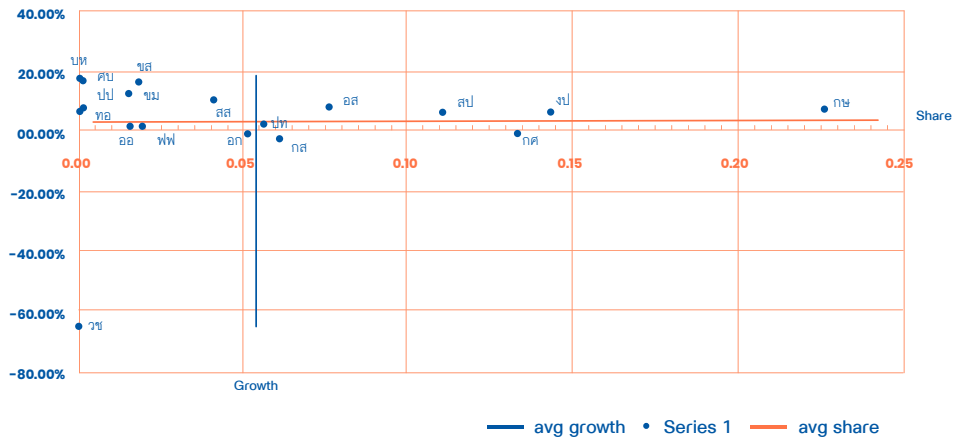

ภาพการประเมินศักยภาพของภาคเศรษฐกิจโดยใช้ BCG

## 7. การประเมินภาคการจ้างงานโดยใช้ BCG

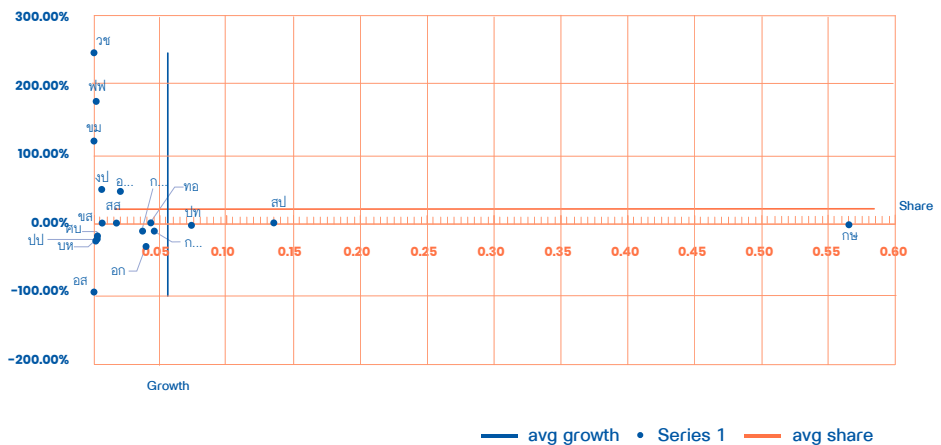

ภาพการประเมินภาคการจ้างงานโดยใช้ BCG



## อุดรธานี

### 1. จำนวนประชากรในวัยทำงาน

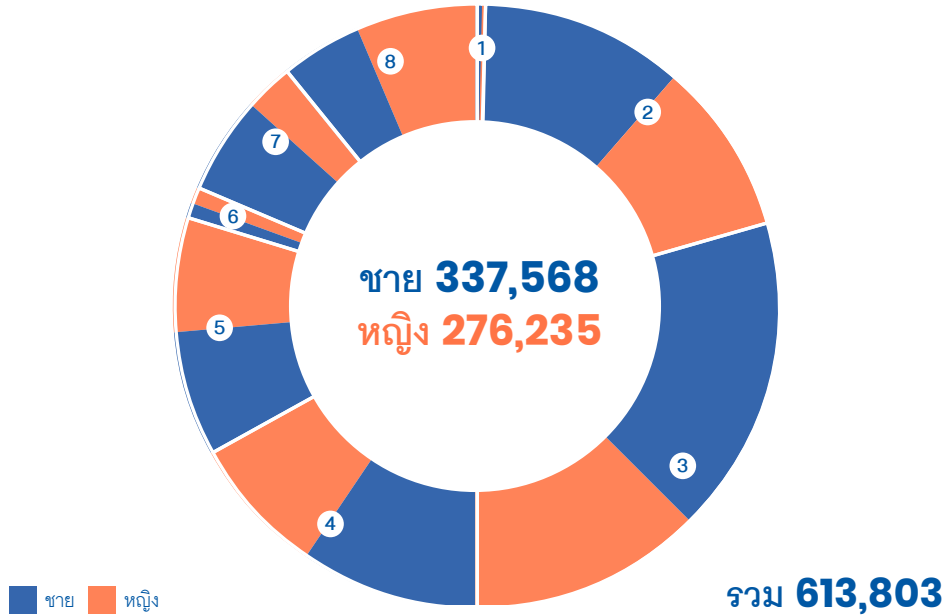

1. ไม่มีการศึกษา <b>2,759</b>	ชาย 1,786 คน หญิง 973 คน	5. มัธยมปลายสายสามัญ <b>77,035</b>	ชาย 41,124 คน หญิง 35,911 คน
2. ต่ำกว่าประถม <b>123,849</b>	ชาย 68,477 คน หญิง 55,372 คน	6. ปวช. <b>11,380</b>	ชาย 5,459 คน หญิง 5,921 คน
3. ประถม <b>180,498</b>	ชาย 104,052 คน หญิง 76,446 คน	7. ปวส. <b>48,221</b>	ชาย 31,317 คน หญิง 16,904 คน
4. มัธยมต้น <b>105,206</b>	ชาย 58,101 คน หญิง 47,105 คน	8. อุดมศึกษา <b>64,855</b>	ชาย 27,252 คน หญิง 37,603 คน

ภาพแสดงจำนวนประชากรในวัยทำงาน

## 2. จำนวนประชากรในวัยทำงานจำแนกตามอาชีพ

ผู้ปฏิบัติกฎหมายข้าราชการ ระดับอาวุโสและผู้จัดการ		<b>16,538</b>	ชาย 9,334 คน หญิง 7,204 คน
ผู้ประกอบวิชาชีพต่าง ๆ		<b>33,018</b>	ชาย 15,007 คน หญิง 18,011 คน
ผู้ประกอบวิชาชีพด้านเทคนิค สาขาต่าง ๆ และอาชีพที่เกี่ยวข้อง		<b>12,611</b>	ชาย 4,674 คน หญิง 7,937 คน
เสมียน		<b>15,671</b>	ชาย 1,107 คน หญิง 14,564 คน
พนักงานบริการและพนักงาน ในร้านค้าและตลาด		<b>106,601</b>	ชาย 45,976 คน หญิง 60,625 คน
ผู้ปฏิบัติงานที่มีฝีมือ ในด้านการเกษตรและการประมง		<b>281,008</b>	ชาย 159,349 คน หญิง 121,659 คน
ผู้ปฏิบัติงานด้านความสามารถ ทางฝีมือและธุรกิจการค้าที่เกี่ยวข้อง		<b>40,196</b>	ชาย 31,168 คน หญิง 9,028 คน
ผู้ปฏิบัติการโรงงานและเครื่องจักร และผู้ปฏิบัติงานด้านการประกอบการ		<b>29,838</b>	ชาย 23,037 คน หญิง 6,801 คน
อาชีพขั้นพื้นฐานต่าง ๆ ในด้านการขายและการให้บริการ		<b>78,320</b>	ชาย 47,914 คน หญิง 30,406 คน
คนงานซึ่งมิได้จำแนกไว้ในหมวดอื่น	-	-	ชาย - คน หญิง - คน

ชาย หญิง

ภาพแสดงจำนวนประชากรในวัยทำงานจำแนกตามอาชีพ

### 3. รายได้เฉลี่ยของประชากรจำแนกตามระดับการศึกษา

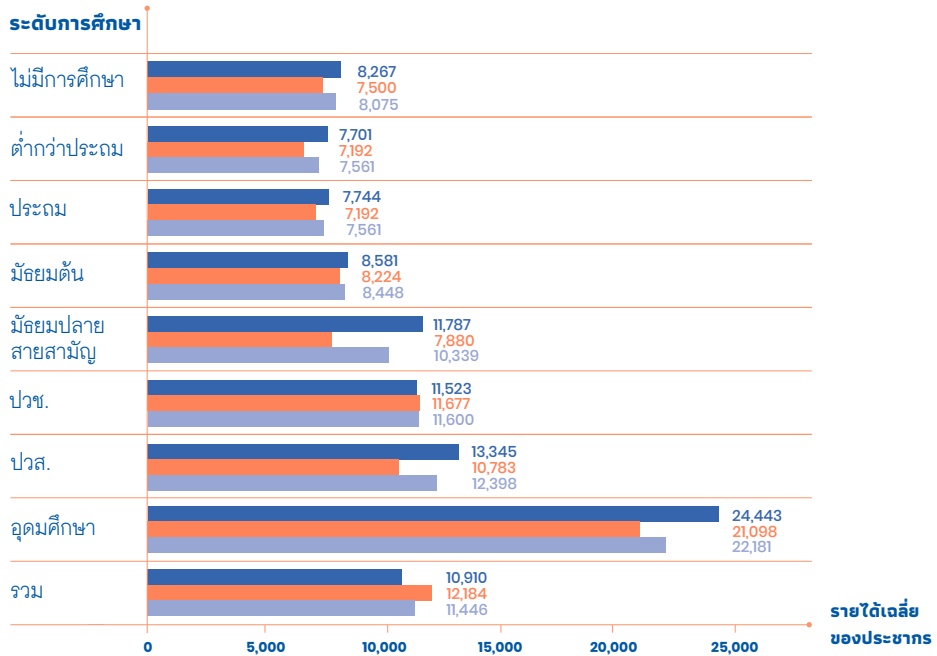

ภาพแสดงรายได้เฉลี่ยของประชากรจำแนกตามระดับการศึกษา

■ ชาย ■ หญิง ■ รวม

### 4. รายได้เฉลี่ยของประชากรจำแนกตามอุตสาหกรรม

อุตสาหกรรม	ชาย	หญิง	รวม
เกษตรกรรม การป่าไม้ และการประมง	6,690	6,121	6,449
การทำเหมืองแร่และเหมืองหิน	-	21,000	21,000
การผลิต	10,145	8,822	9,623
ไฟฟ้า ก๊าซ ไอน้ำ และระบบปรับอากาศ	38,741	18,000	32,517

อุตสาหกรรม	ชาย	หญิง	รวม
การก่อสร้าง	7,991	7,624	7,947
การขายส่งและการขายปลีก การซ่อมยานยนต์ และจักรยานยนต์	10,355	9,819	10,079
การขนส่งและสถานที่เก็บสินค้า	11,484	9,000	11,378
ที่พักแรมและบริการด้านอาหาร	9,890	10,311	10,176
ข้อมูลข่าวสารและการสื่อสาร	24,400	12,044	18,536
กิจกรรมทางการเงินและการประกันภัย	11,892	15,985	15,210
กิจกรรมอสังหาริมทรัพย์	-	8,000	8,000
กิจกรรมทางวิชาชีพวิทยาศาสตร์และเทคนิค	12,000	10,129	10,803
กิจกรรมการบริหารและการบริการสนับสนุน	6,419	7,169	6808
การบริหารราชการ การป้องกันประเทศ และการประกันสังคมภาคบังคับ	15,944	15,041	15,631
การศึกษา	23,890	23,909	23,902
กิจกรรมด้านสุขภาพและงานสังคมสงเคราะห์	15,340	14,588	14,837
ศิลปะ ความบันเทิง และนันทนาการ	6,924	9,000	7,964
กิจกรรมบริการด้านอื่น ๆ	8,308	6,198	7,678
กิจกรรมการจ้างงานในครัวเรือนส่วนบุคคล	10,000	7,134	7,462
<b>รวม</b>	<b>11,210</b>	<b>12,395</b>	<b>11,709</b>

ตารางแสดงรายได้เฉลี่ยของประชากรจำแนกตามอุตสาหกรรม

## 5. โครงสร้างประชากรและอัตราการพึ่งพิง

Population by age and sex (Percent)

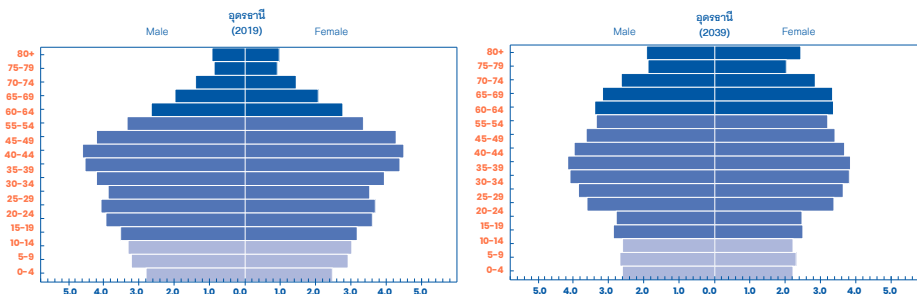

ภาพแสดงโครงสร้างประชากรตามช่วงอายุของประเทศไทย พ.ศ. 2562 (ค.ศ. 2019) และ พ.ศ. 2582 (ค.ศ. 2039)

ภาพแสดงผลการประมาณการโครงสร้างประชากรของจังหวัดอุดรธานี ในปี ค.ศ. 2039 เทียบกับโครงสร้างประชากรจริง ปี ค.ศ. 2019 พบว่า ภายใน 20 ปี สัดส่วนโครงสร้างประชากรของจังหวัดอุดรธานีเกิดการเปลี่ยนแปลง โดยกลุ่มอายุที่มีการเปลี่ยนแปลงอย่างเห็นได้ชัดคือ กลุ่มประชากรวัยแรกเกิด (กลุ่มอายุ 0-14 ปี) และกลุ่มประชากรวัยแรงงาน (กลุ่มอายุ 15-39 ปี) นั้นมีสัดส่วนโครงสร้างประชากรลดลงอย่างเห็นได้ชัด ในขณะที่เดียวกันสัดส่วนของผู้ที่มีอายุตั้งแต่ 60 ปีขึ้นไปเพิ่มขึ้นอย่างมาก โดยมีสัดส่วนโครงสร้างประชากรผู้สูงอายุที่เพิ่มขึ้น สะท้อนการเป็นสังคมผู้สูงอายุของจังหวัดในอนาคต สวนทางกับการลดลงของประชากรวัยแรงงาน

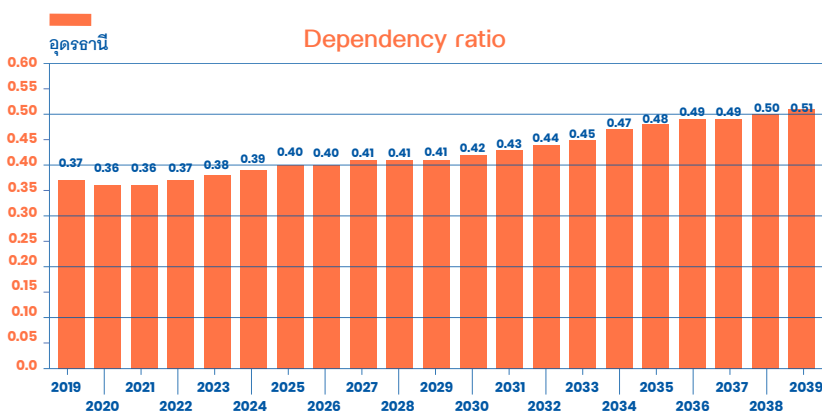

ภาพแสดงอัตราพึ่งพิงของประชากรของประเทศไทย พ.ศ. 2562 (ค.ศ. 2019) และ พ.ศ. 2582 (ค.ศ. 2039)

ภาพแสดงอัตราการพึ่งพิงของประชากรในจังหวัดอุดรธานี ในช่วง 20 ปีข้างหน้า พบว่า อัตราการพึ่งพิงในปี ค.ศ. 2019 เท่ากับ 0.37 และในช่วง 20 ปีข้างหน้า มีแนวโน้มที่อัตราการพึ่งพิงจะเพิ่มขึ้น โดยภายในปี ค.ศ. 2039 จะมีอัตราการพึ่งพิงเพิ่มขึ้นเป็น 0.51 หรือมีอัตราการขยายตัวเพิ่มขึ้นร้อยละ 37.84

## 6. การประเมินศักยภาพของภาคเศรษฐกิจโดยใช้ BCG

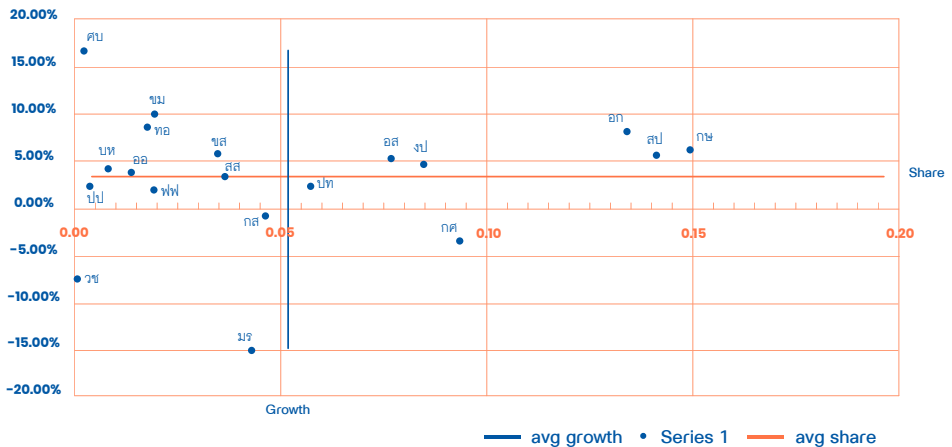

ภาพการประเมินศักยภาพของภาคเศรษฐกิจโดยใช้ BCG

## 7. การประเมินภาคการจ้างงานโดยใช้ BCG

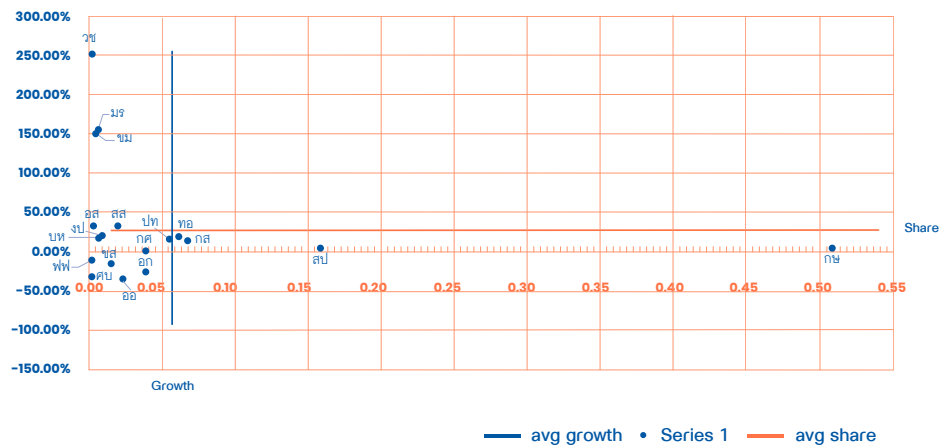

ภาพการประเมินภาคการจ้างงานโดยใช้ BCG

## อุบลราชธานี

## 1. จำนวนประชากรในวัยทำงาน

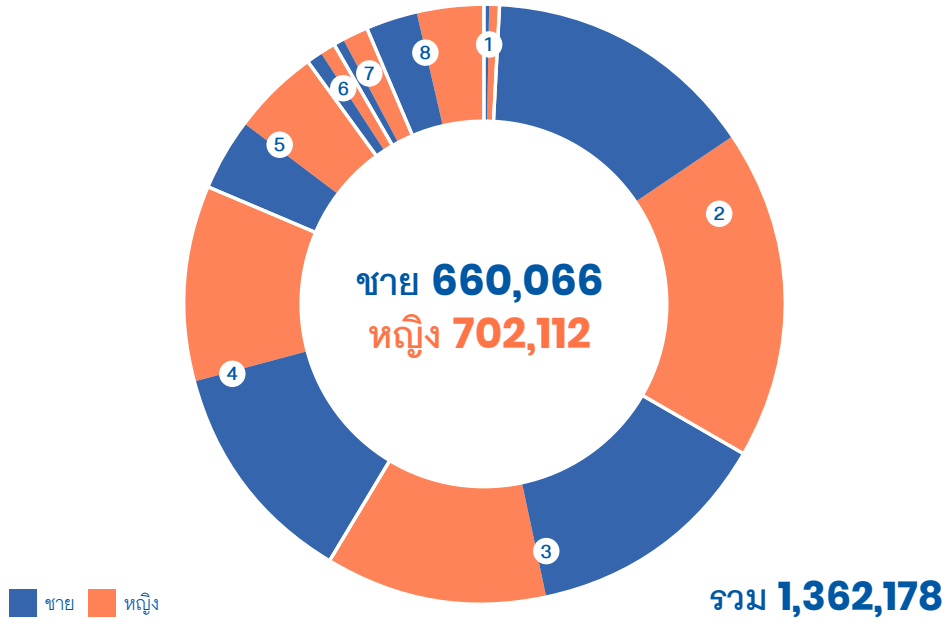

1 ไม่มีการศึกษา  
**14,075**

ชาย 4,423 คน  
หญิง 9,652 คน

5 มัธยมปลายสายสามัญ  
**118,159**

ชาย 53,131 คน  
หญิง 65,028 คน

2 ต่ำกว่าประถม  
**442,209**

ชาย 198,230 คน  
หญิง 243,979 คน

6 ปวช.  
**20,741**

ชาย 9,979 คน  
หญิง 10,762 คน

3 ประถม  
**344,908**

ชาย 181,013 คน  
หญิง 163,895 คน

7 ปวส.  
**27,952**

ชาย 8,538 คน  
หญิง 19,414 คน

4 มัธยมต้น  
**309,186**









ชาย 167,295 คน  
หญิง 141,891 คน

8 อุดมศึกษา  
**84,948**

ชาย 37,457 คน  
หญิง 47,491 คน

ภาพแสดงจำนวนประชากรในวัยทำงาน

## 2. จำนวนประชากรในวัยทำงานจำแนกตามอาชีพ

ผู้ปฏิบัติกฎหมายข้าราชการ ระดับอาวุโสและผู้จัดการ	 <b>28,697</b>	ชาย 18,718 คน หญิง 9,979 คน
ผู้ประกอบวิชาชีพต่าง ๆ	 <b>39,038</b>	ชาย 9,415 คน หญิง 29,623 คน
ผู้ประกอบวิชาชีพด้านเทคนิค สาขาต่าง ๆ และอาชีพที่เกี่ยวข้อง	 <b>17,427</b>	ชาย 7,154 คน หญิง 10,273 คน
เสมียน	 <b>10,112</b>	ชาย 1,953 คน หญิง 8,159 คน
พนักงานบริการและพนักงาน ในร้านค้าและตลาด	 <b>100,525</b>	ชาย 45,955 คน หญิง 54,570 คน
ผู้ปฏิบัติงานที่มีฝีมือ ในด้านการเกษตรและการประมง	 <b>572,636</b>	ชาย 318,881 คน หญิง 253,755 คน
ผู้ปฏิบัติงานด้านความสามารถ ทางฝีมือและธุรกิจการค้าที่เกี่ยวข้อง	 <b>53,412</b>	ชาย 39,759 คน หญิง 13,653 คน
ผู้ปฏิบัติการโรงงานและเครื่องจักร และผู้ปฏิบัติงานด้านการประกอบการ	 <b>26,708</b>	ชาย 23,187 คน หญิง 3,521 คน
อาชีพขั้นพื้นฐานต่าง ๆ ในด้านการขายและการให้บริการ	 <b>52,721</b>	ชาย 29,719 คน หญิง 23,002 คน
คนงานซึ่งมิได้จำแนกไว้ในหมวดอื่น	-	ชาย - คน หญิง - คน

 ชาย  หญิง

ภาพแสดงจำนวนประชากรในวัยทำงานจำแนกตามอาชีพ



### 3. รายได้เฉลี่ยของประชากรจำแนกตามระดับการศึกษา

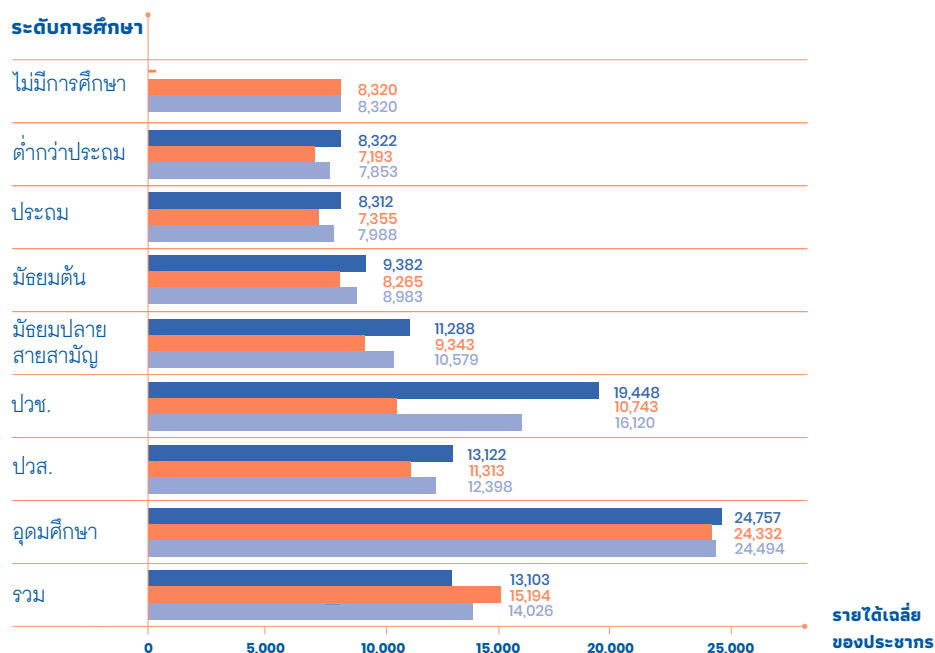

ภาพแสดงรายได้เฉลี่ยของประชากรจำแนกตามระดับการศึกษา

■ ชาย ■ หญิง ■ รวม

### 4. รายได้เฉลี่ยของประชากรจำแนกตามอุตสาหกรรม

อุตสาหกรรม	ชาย	หญิง	รวม
เกษตรกรรม การป่าไม้ และการประมง	7,315	6,222	6,948
การทำเหมืองแร่และเหมืองหิน	8,320	8,320	8,320
การผลิต	9,155	8,321	8,904
ไฟฟ้า ก๊าซ ไอน้ำ และระบบปรับอากาศ	13,740	17,913	14,171
การจัดการน้ำ การจัดการ และการบำบัดน้ำเสีย ของเสียและสิ่งปฏิกูล	10,745	23,394	16,965

อุตสาหกรรม	ชาย	หญิง	รวม
การก่อสร้าง	8,501	7,806	8,371
การขายส่งและการขายปลีก การซ่อมยานยนต์ และจักรยานยนต์	10,313	9,573	9,980
การขนส่งและสถานที่เก็บสินค้า	14,080	13,881	14,006
ที่พักแรมและบริการด้านอาหาร	10,300	7,889	8,403
ข้อมูลข่าวสารและการสื่อสาร	7,338	7,000	7,187
กิจกรรมทางการเงินและการประกันภัย	17,835	17,832	17,834
กิจกรรมทางวิชาชีพวิทยาศาสตร์และเทคโนโลยี	24,857	13,344	16,160
กิจกรรมการบริหารและการบริการสนับสนุน	9,976	9,000	9,896
การบริหารราชการ การป้องกันประเทศ และการประกันสังคมภาคบังคับ	16,054	14,527	15,585
การศึกษา	26,728	27,420	27,155
กิจกรรมด้านสุขภาพและงานสังคมสงเคราะห์	14,585	18,279	17,386
ศิลปะ ความบันเทิง และนันทนาการ	27,670	7,797	21,212
กิจกรรมบริการด้านอื่น ๆ	7,508	7,229	7,419
<b>รวม</b>	<b>12,033</b>	<b>14,262</b>	<b>12,942</b>

ตารางแสดงรายได้เฉลี่ยของประชากรจำแนกตามอุตสาหกรรม

## 5. โครงสร้างประชากรและอัตราการพึ่งพิง

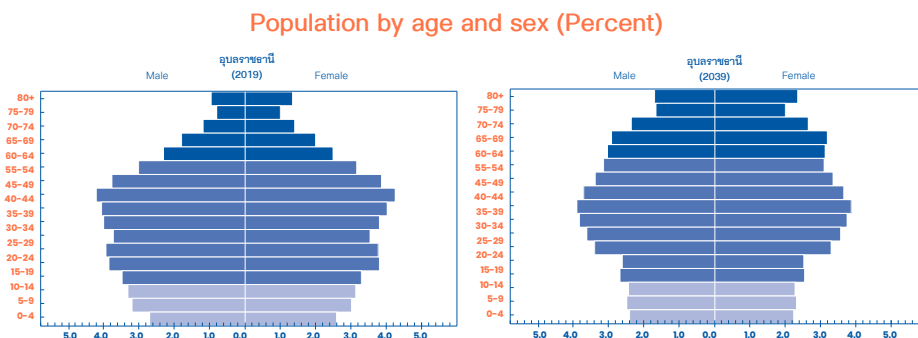

ภาพแสดงโครงสร้างประชากรตามช่วงอายุของประเทศไทย พ.ศ. 2562 (ค.ศ. 2019) และ พ.ศ. 2582 (ค.ศ. 2039)

ภาพแสดงผลการประมาณการโครงสร้างประชากรของจังหวัดอุบลราชธานี ในปี ค.ศ. 2039 เทียบกับโครงสร้างประชากรจริงปี ค.ศ. 2019 พบว่า ภายใน 20 ปี สัดส่วนโครงสร้างประชากรของจังหวัดอุบลราชธานี เกิดการเปลี่ยนแปลง โดยกลุ่มอายุที่มีการเปลี่ยนแปลงอย่างเห็นได้ชัดคือ กลุ่มประชากรวัยแรงงาน (กลุ่มอายุ 15-34 ปี) นั้นมีสัดส่วนโครงสร้างประชากรลดลง ในขณะที่สัดส่วนของผู้ที่มีอายุตั้งแต่ 60 ปีขึ้นไป มีสัดส่วนโครงสร้างประชากรที่เพิ่มขึ้นอย่างมาก สะท้อนการเป็นสังคมผู้สูงอายุจากสัดส่วนผู้สูงอายุที่เพิ่มขึ้นของจังหวัดในอนาคต

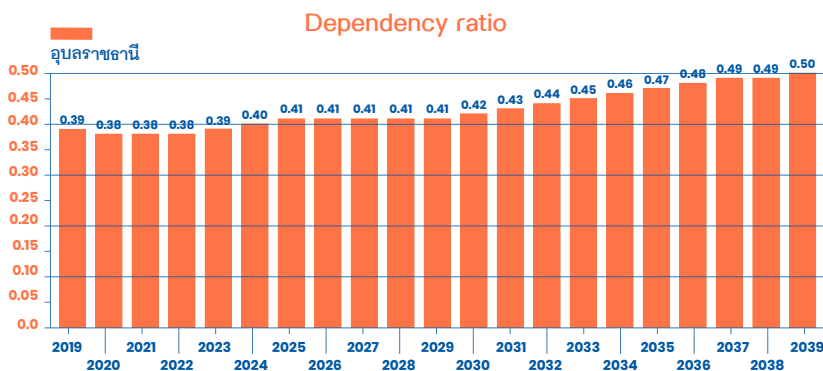

ภาพแสดงอัตราพึ่งพิงของประชากรของประเทศไทย พ.ศ. 2562 (ค.ศ. 2019) และ พ.ศ. 2582 (ค.ศ. 2039)

ภาพแสดงอัตราการพึ่งพิงของประชากรในจังหวัดอุบลราชธานี ในช่วง 20 ปีข้างหน้า พบว่า อัตราการพึ่งพิง ในปี ค.ศ. 2019 เท่ากับ 0.39 และในช่วง 20 ปีข้างหน้า มีแนวโน้มที่อัตราการพึ่งพิงจะเพิ่มขึ้น โดยภายในปี ค.ศ. 2039 จะมีอัตราการพึ่งพิงเพิ่มขึ้นเป็น 0.50 หรือมีอัตราการขยายตัวเพิ่มขึ้นร้อยละ 28.21

## 6. การประเมินศักยภาพของภาคเศรษฐกิจโดยใช้ BCG

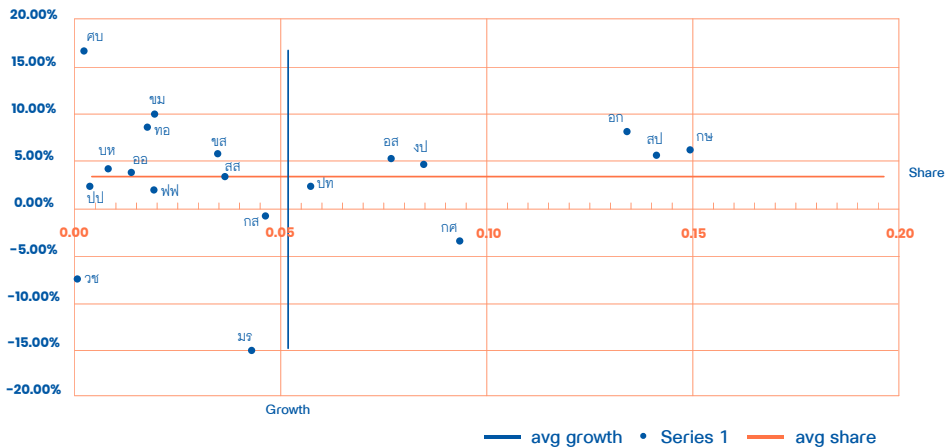

ภาพการประเมินศักยภาพของภาคเศรษฐกิจโดยใช้ BCG

## 7. การประเมินภาคการจ้างงานโดยใช้ BCG

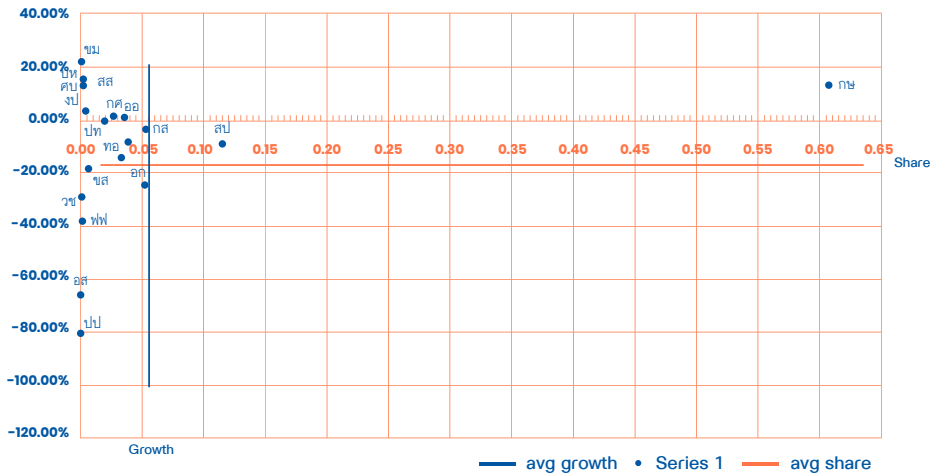

ภาพการประเมินภาคการจ้างงานโดยใช้ BCG

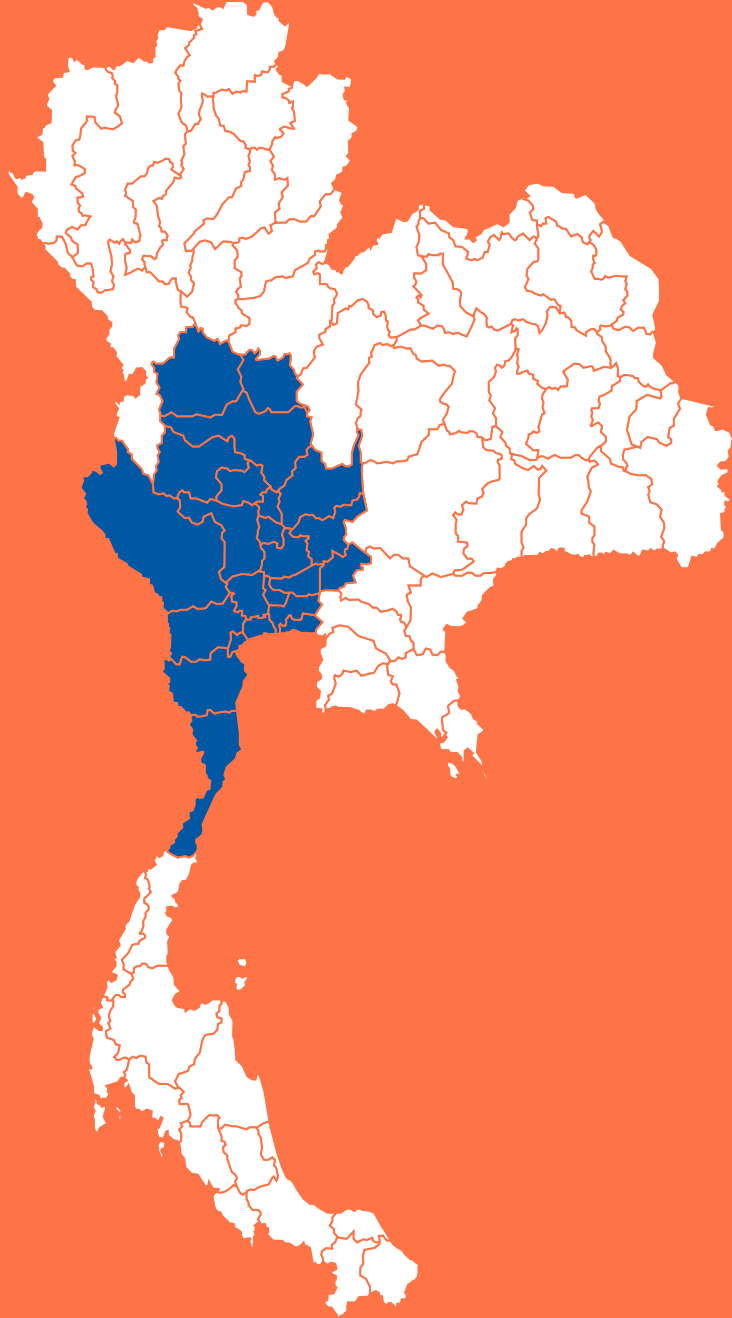

3



ภาคกลาง

## กรุงเทพมหานคร

## 1. จำนวนประชากรในวัยทำงาน

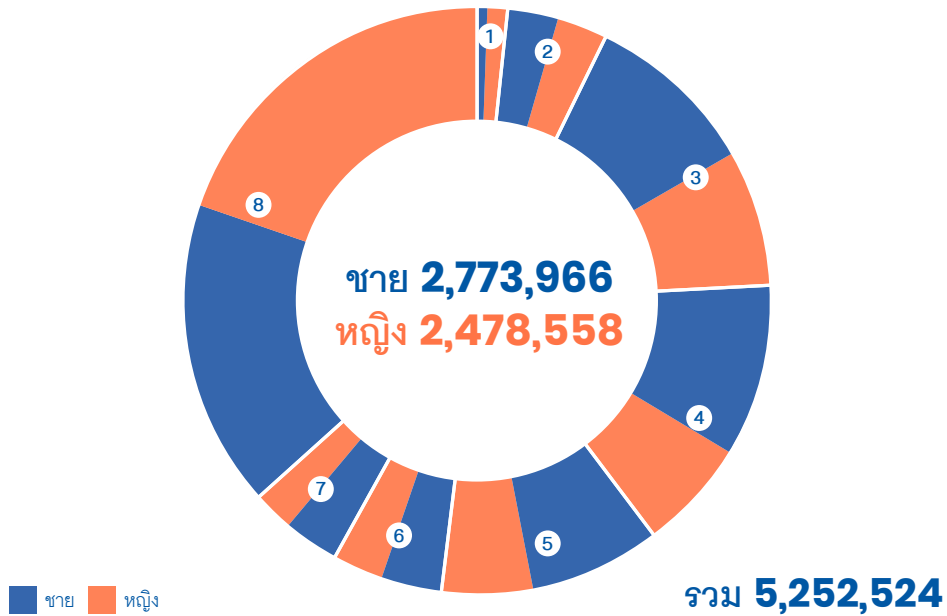

1 ไม่มีการศึกษา  
**95,556**

ชาย 43,185 คน  
หญิง 52,371 คน

5 มัธยมปลายสายสามัญ  
**643,945**

ชาย 376,082 คน  
หญิง 267,863 คน

2 ต่ำกว่าประถม  
**296,897**

ชาย 146,892 คน  
หญิง 150,005 คน

6 ปวช.  
**311,608**

ชาย 174,357 คน  
หญิง 137,251 คน

3 ประถม  
**879,887**

ชาย 488,911 คน  
หญิง 390,976 คน

7 ปวส.  
**286,570**

ชาย 164,714 คน  
หญิง 121,856 คน

4 มัธยมต้น  
**822,910**

ชาย 498,439 คน  
หญิง 324,471 คน

8 อุดมศึกษา  
**1,915,151**

ชาย 881,386 คน  
หญิง 1,033,765 คน

ภาพแสดงจำนวนประชากรในวัยทำงาน

## 2. จำนวนประชากรในวัยทำงานจำแนกตามอาชีพ

ผู้ปฏิบัติกฎหมายข้าราชการ ระดับอาวุโสและผู้จัดการ		<b>424,561</b>	ชาย 252,019 คน หญิง 172,542 คน
ผู้ประกอบวิชาชีพต่าง ๆ		<b>634,155</b>	ชาย 298,406 คน หญิง 335,749 คน
ผู้ประกอบวิชาชีพด้านเทคนิค สาขาต่าง ๆ และอาชีพที่เกี่ยวข้อง		<b>521,103</b>	ชาย 235,426 คน หญิง 285,677 คน
เสมียน		<b>480,208</b>	ชาย 161,189 คน หญิง 319,019 คน
พนักงานบริการและพนักงาน ในร้านค้าและตลาด		<b>1,379,668</b>	ชาย 611,157 คน หญิง 768,511 คน
ผู้ปฏิบัติงานที่มีฝีมือ ในด้านการเกษตรและการประมง		<b>38,985</b>	ชาย 30,002 คน หญิง 8,983 คน
ผู้ปฏิบัติงานด้านความสามารถ ทางฝีมือและธุรกิจการค้าที่เกี่ยวข้อง		<b>596,561</b>	ชาย 486,886 คน หญิง 109,675 คน
ผู้ปฏิบัติการโรงงานและเครื่องจักร และผู้ปฏิบัติงานด้านการประกอบการ		<b>648,089</b>	ชาย 505,165 คน หญิง 142,924 คน
อาชีพขั้นพื้นฐานต่าง ๆ ในด้านการขายและการให้บริการ		<b>497,311</b>	ชาย 181,420 คน หญิง 315,891 คน
คนงานซึ่งมิได้จำแนกไว้ในหมวดอื่น		<b>43,651</b>	ชาย 18,843 คน หญิง 24,808 คน

ชาย หญิง

ภาพแสดงจำนวนประชากรในวัยทำงานจำแนกตามอาชีพ



### 3. รายได้เฉลี่ยของประชากรจำแนกตามระดับการศึกษา

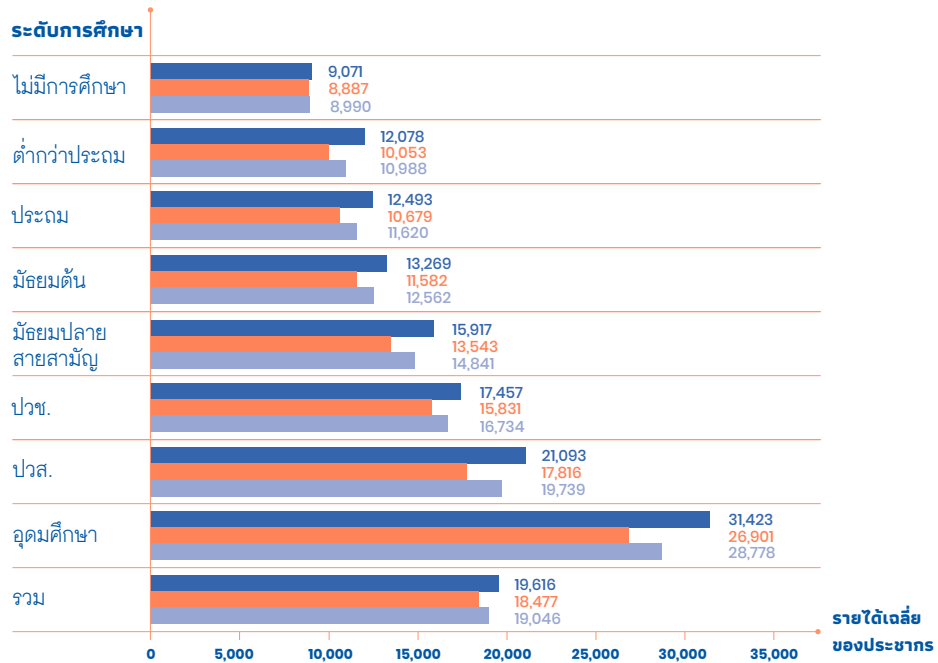

ภาพแสดงรายได้เฉลี่ยของประชากรจำแนกตามระดับการศึกษา

■ ชาย ■ หญิง ■ รวม

### 4. รายได้เฉลี่ยของประชากรจำแนกตามอุตสาหกรรม

อุตสาหกรรม	ชาย	หญิง	รวม
เกษตรกรรม การป่าไม้ และการประมง	15,267	4,253	13,885
การทำเหมืองแร่และเหมืองหิน	48,643	-	48,643
การผลิต	18,975	17,576	18,302
ไฟฟ้า ก๊าซ ไอน้ำ และระบบปรับอากาศ	39,250	30,603	35,759
การจัดหาน้ำ การจัดการ และการบำบัดน้ำเสีย ของเสียและสิ่งปฏิกูล	29,298	21,866	27,101

อุตสาหกรรม	ชาย	หญิง	รวม
การก่อสร้าง	16,420	15,821	16,274
การขายส่งและการขายปลีก การซ่อมยานยนต์ และจักรยานยนต์	19,322	19,680	19,497
การขายส่งและสถานที่เก็บสินค้า	24,891	22,934	24,217
ที่พักแรมและบริการด้านอาหาร	14,982	14,045	14,440
ข้อมูลข่าวสารและการสื่อสาร	36,002	36,916	36,410
กิจกรรมทางการเงินและการประกันภัย	34,797	31,332	32,816
กิจกรรมอสังหาริมทรัพย์	19,625	18,585	19,034
กิจกรรมทางวิชาชีพวิทยาศาสตร์และเทคโนโลยี	27,361	26,445	26,825
กิจกรรมการบริหารและการบริการสนับสนุน	15,241	15,562	15,402
การบริหารราชการ การป้องกันประเทศ และการประกันสังคมภาคบังคับ	25,449	25,120	25,309
การศึกษา	27,814	25,481	26,215
กิจกรรมด้านสุขภาพ และงานสังคมสงเคราะห์	32,961	23,663	25,966
ศิลปะ ความบันเทิง และนันทนาการ	19,782	20,941	20,313
กิจกรรมบริการด้านอื่น ๆ	13,883	14,510	14,228
กิจกรรมการจ้างงานในครัวเรือนส่วนบุคคล	12,548	10,740	11,119
กิจกรรมขององค์กรระหว่างประเทศและภาคีสมาชิก	21,056	20,763	20,924
<b>รวม</b>	<b>21,418</b>	<b>20,446</b>	<b>20,938</b>

ตารางแสดงรายได้เฉลี่ยของประชากรจำแนกตามอุตสาหกรรม

## 5. โครงสร้างประชากรและอัตราการพึ่งพิง

### Population by age and sex (Percent)

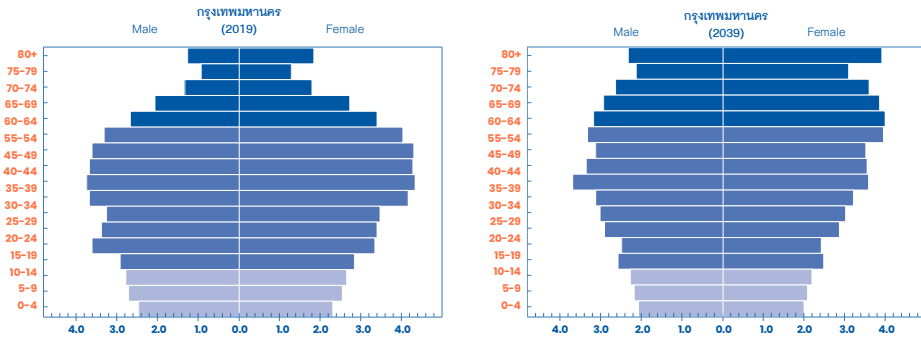

ภาพแสดงโครงสร้างประชากรตามช่วงอายุของประเทศไทย พ.ศ. 2562 (ค.ศ. 2019) และ พ.ศ. 2582 (ค.ศ. 2039)

ภาพแสดงผลการประมาณการโครงสร้างประชากรของกรุงเทพมหานครในปี ค.ศ. 2039 เทียบกับโครงสร้างประชากรจริงปี ค.ศ. 2019 พบว่า ภายใน 20 ปี สัดส่วนโครงสร้างประชากรของกรุงเทพมหานครเกิดการเปลี่ยนแปลง โดยกลุ่มอายุที่มีการเปลี่ยนแปลงอย่างเห็นได้ชัดคือ กลุ่มอายุ 0-14 ปี และกลุ่มอายุ 15-39 ปี นั้นมีสัดส่วนโครงสร้างประชากรลดลง ในขณะที่สัดส่วนของผู้ที่มีอายุตั้งแต่ 60 ปีขึ้นไปมีสัดส่วนโครงสร้างประชากรที่เพิ่มขึ้น สะท้อนให้เห็นถึงการลดลงของสัดส่วนประชากรที่เป็นวัยทำงานตอนต้นนั้นควบคู่ไปกับการเพิ่มขึ้นของสัดส่วนประชากรสูงวัย

### Dependency ratio

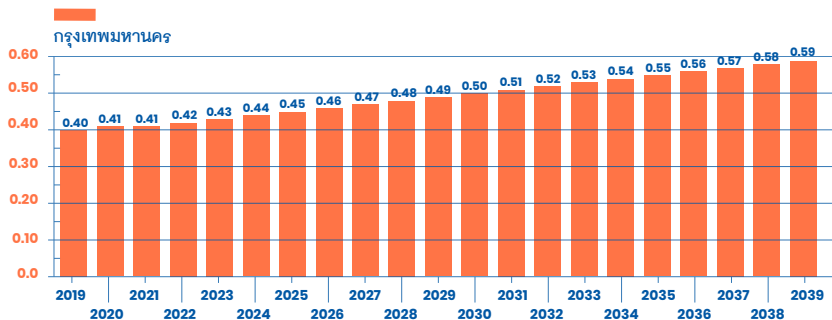

ภาพแสดงอัตราพึ่งพิงของประชากรของประเทศไทย พ.ศ. 2562 (ค.ศ. 2019) และ พ.ศ. 2582 (ค.ศ. 2039)

ภาพแสดงอัตราการพึ่งพิงของประชากรในกรุงเทพมหานคร ในช่วง 20 ปีข้างหน้า พบว่า อัตราการพึ่งพิงในปี ค.ศ. 2019 เท่ากับ 0.40 และในช่วง 20 ปีข้างหน้า มีแนวโน้มที่อัตราการพึ่งพิงจะเพิ่มสูงขึ้นอย่างต่อเนื่อง ซึ่งในปี ค.ศ. 2039 จะมีอัตราการพึ่งพิงเพิ่มขึ้นเป็น 0.59 หรือมีอัตราการขยายตัวเพิ่มขึ้นร้อยละ 20.41

## 6. การประเมินศักยภาพของภาคเศรษฐกิจโดยใช้ BCG

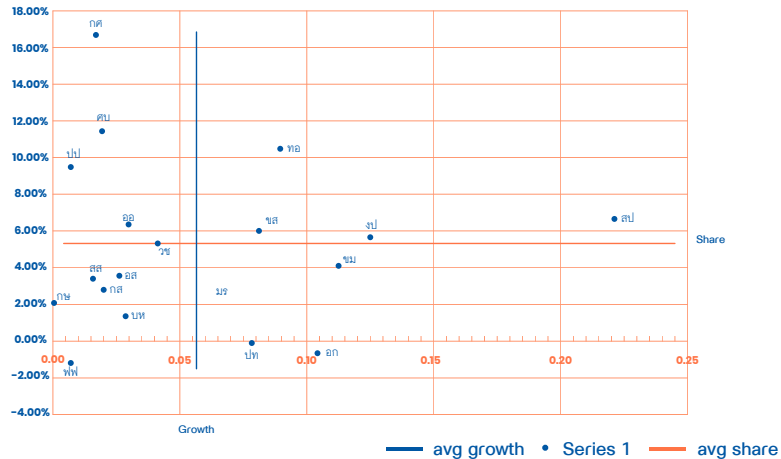

ภาพการประเมินศักยภาพของภาคเศรษฐกิจโดยใช้ BCG

## 7. การประเมินภาคการจ้างงานโดยใช้ BCG

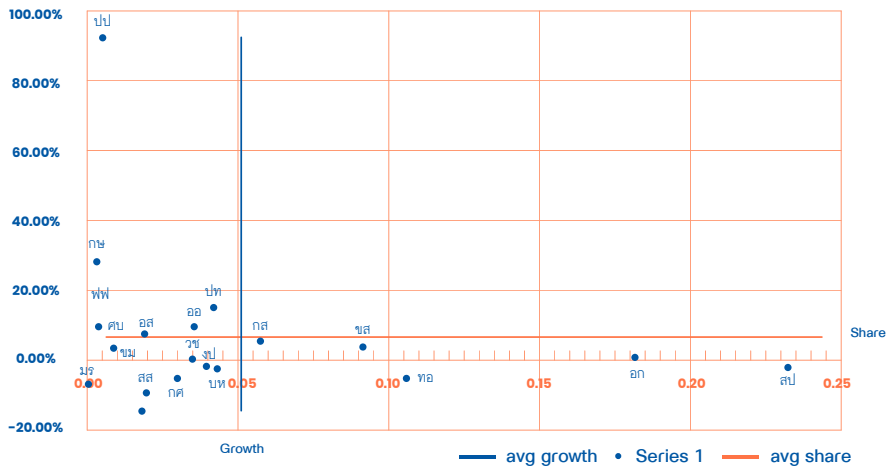

ภาพการประเมินภาคการจ้างงานโดยใช้ BCG

## กาญจนบุรี

### 1. จำนวนประชากรในวัยทำงาน

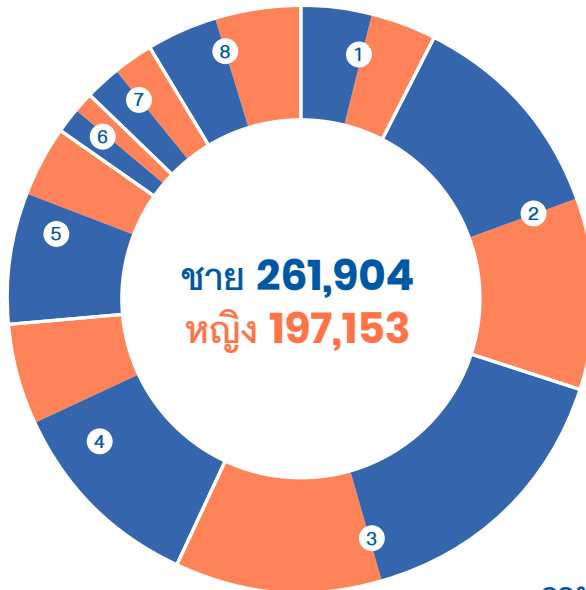









■ ชาย ■ หญิง

1	ไม่มีการศึกษา <b>35,260</b>	ชาย 19,053 คน หญิง 16,207 คน	5	มัธยมปลายสายสามัญ <b>51,056</b>	ชาย 33,259 คน หญิง 17,797 คน
2	ต่ำกว่าประถม <b>102,798</b>	ชาย 54,877 คน หญิง 47,921 คน	6	ปวช. <b>12,025</b>	ชาย 6,268 คน หญิง 5,757 คน
3	ประถม <b>124,304</b>	ชาย 71,118 คน หญิง 53,186 คน	7	ปวส. <b>19,120</b>	ชาย 8,519 คน หญิง 10,601 คน
4	มัธยมต้น <b>75,851</b>	ชาย 50,742 คน หญิง 25,109 คน	8	อุดมศึกษา <b>38,643</b>	ชาย 18,068 คน หญิง 20,575 คน

ภาพแสดงจำนวนประชากรในวัยทำงาน

## 2. จำนวนประชากรในวัยทำงานจำแนกตามอาชีพ

ผู้ปฏิบัติกฎหมายข้าราชการ ระดับอาวุโสและผู้จัดการ	 <b>5,356</b>	ชาย 3,674 คน หญิง 1,682 คน
ผู้ประกอบวิชาชีพต่าง ๆ	 <b>15,009</b>	ชาย 5,888 คน หญิง 9,121 คน
ผู้ประกอบวิชาชีพด้านเทคนิค สาขาต่าง ๆ และอาชีพที่เกี่ยวข้อง	 <b>7,501</b>	ชาย 3,647 คน หญิง 3,854 คน
เสมียน	 <b>11,395</b>	ชาย 2,076 คน หญิง 9,319 คน
พนักงานบริการและพนักงาน ในร้านค้าและตลาด	 <b>80,888</b>	ชาย 29,459 คน หญิง 51,429 คน
ผู้ปฏิบัติงานที่มีฝีมือ ในด้านการเกษตรและการประมง	 <b>163,450</b>	ชาย 102,021 คน หญิง 61,429 คน
ผู้ปฏิบัติงานด้านความสามารถ ทางฝีมือและธุรกิจการค้าที่เกี่ยวข้อง	 <b>57,786</b>	ชาย 41,866 คน หญิง 15,920 คน
ผู้ปฏิบัติการโรงงานและเครื่องจักร และผู้ปฏิบัติงานด้านการประกอบการ	 <b>27,699</b>	ชาย 24,291 คน หญิง 3,408 คน
อาชีพขั้นพื้นฐานต่าง ๆ ในด้านการขายและการให้บริการ	 <b>94,590</b>	ชาย 50,985 คน หญิง 43,605 คน
คนงานซึ่งมิได้จำแนกไว้ในหมวดอื่น	-	ชาย - คน หญิง - คน

 ชาย  หญิง

ภาพแสดงจำนวนประชากรในวัยทำงานจำแนกตามอาชีพ

### 3. รายได้เฉลี่ยของประชากรจำแนกตามระดับการศึกษา

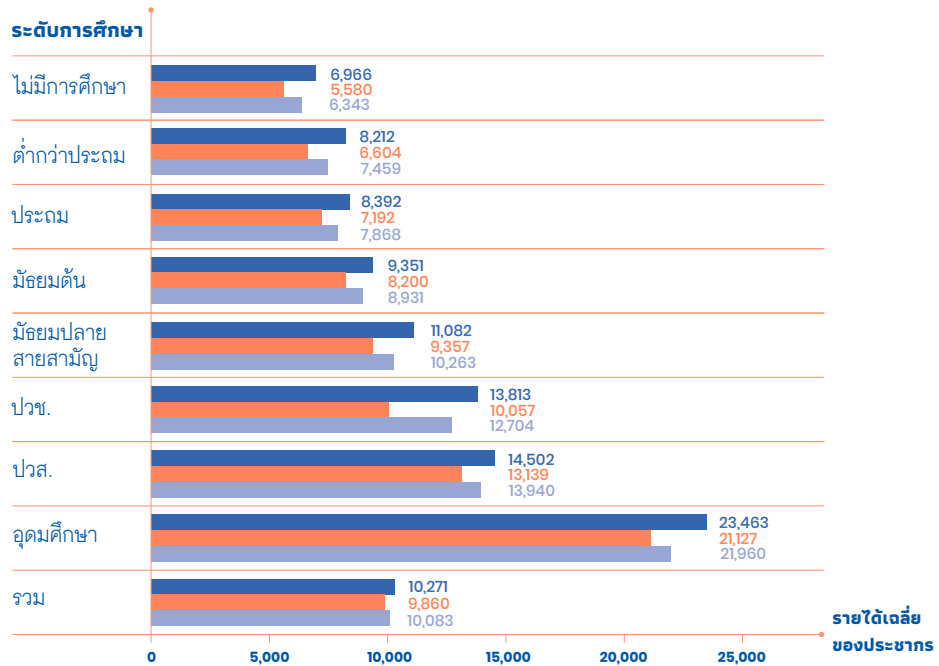

ภาพแสดงรายได้เฉลี่ยของประชากรจำแนกตามระดับการศึกษา

■ ชาย ■ หญิง ■ รวม

### 4. รายได้เฉลี่ยของประชากรจำแนกตามอุตสาหกรรม

อุตสาหกรรม	ชาย	หญิง	รวม
เกษตรกรรม การป่าไม้ และการประมง	7,074	6,028	6,602
การทำเหมืองแร่และเหมืองหิน	8,344	-	8,344
การผลิต	10,856	9,310	10,267
ไฟฟ้า ก๊าซ ไอน้ำ และระบบปรับอากาศ	14,428	21,891	16,275
การจัดหาน้ำ การจัดการ และการบำบัดน้ำเสีย ของเสียและสิ่งปฏิกูล	8,920	9,445	9,231

อุตสาหกรรม	ชาย	หญิง	รวม
การก่อสร้าง	8,730	7,696	8,542
การขายส่งและการขายปลีก การซ่อมยานยนต์ และจักรยานยนต์	9,633	10,355	9,920
การขายส่งและสถานที่เก็บสินค้า	11,570	11,390	11,549
ที่พักแรมและบริการด้านอาหาร	9,516	9,074	9,237
ข้อมูลข่าวสารและการสื่อสาร	32,779	20,000	29,782
กิจกรรมทางการเงินและการประกันภัย	20,215	17,868	18,667
กิจกรรมอสังหาริมทรัพย์	-	13,000	13,000
กิจกรรมทางวิชาชีพวิทยาศาสตร์และเทคนิค	13,893	9,731	12,483
กิจกรรมการบริหารและการบริการสนับสนุน	12,345	10,149	11,612
การบริหารราชการ การป้องกันประเทศ และการประกันสังคมภาคบังคับ	15,964	19,221	17,078
การศึกษา	22,150	19,431	20,188
กิจกรรมด้านสุขภาพและงานสังคมสงเคราะห์	20,480	18,091	18,900
ศิลปะ ความบันเทิง และนันทนาการ	7,809	7,431	7,570
กิจกรรมบริการด้านอื่น ๆ	6,403	7,646	6,983
กิจกรรมการจ้างงานในครัวเรือนส่วนบุคคล	7,345	7,238	7,267
<b>รวม</b>	<b>10,105</b>	<b>10,239</b>	<b>10,162</b>

ตารางแสดงรายได้เฉลี่ยของประชากรจำแนกตามอุตสาหกรรม



## 5. โครงสร้างประชากรและอัตราการพึ่งพิง

Population by age and sex (Percent)

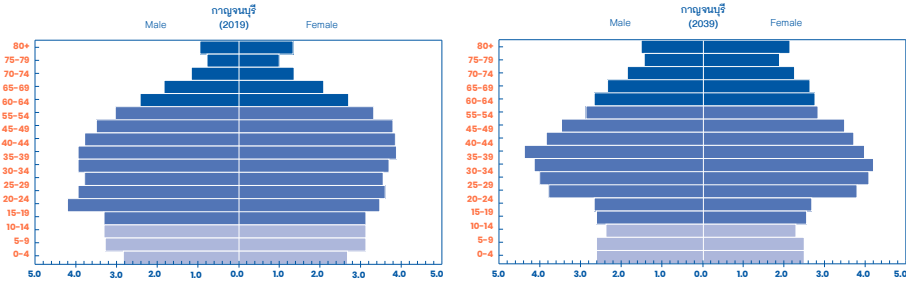

ภาพแสดงโครงสร้างประชากรตามช่วงอายุของประเทศไทย พ.ศ. 2562 (ค.ศ. 2019) และ พ.ศ. 2582 (ค.ศ. 2039)

ภาพแสดงผลการประมาณการโครงสร้างประชากรของจังหวัดกาญจนบุรีในปี ค.ศ. 2039 เทียบกับโครงสร้างประชากรจริงปี ค.ศ. 2019 พบว่า ภายใน 20 ปี สัดส่วนโครงสร้างประชากรของจังหวัดกาญจนบุรีเกิดการเปลี่ยนแปลง โดยกลุ่มอายุที่มีการเปลี่ยนแปลงอย่างเห็นได้ชัดคือ กลุ่มประชากรวัยแรกเกิดถึงวัยเรียน (กลุ่มอายุ 0-24 ปี) มีสัดส่วนโครงสร้างประชากรที่ลดลง ในขณะที่เดียวกันสัดส่วนของผู้ที่มีอายุตั้งแต่ 60 ปีขึ้นไป มีสัดส่วนโครงสร้างประชากรที่เพิ่มขึ้น แสดงให้เห็นว่าการลดลงของสัดส่วนประชากรที่เป็นวัยเด็กนั้นควบคู่ไปกับการเพิ่มขึ้นของสัดส่วนประชากรสูงอายุ สะท้อนให้เห็นถึงสัดส่วนผู้สูงอายุที่เพิ่มขึ้น

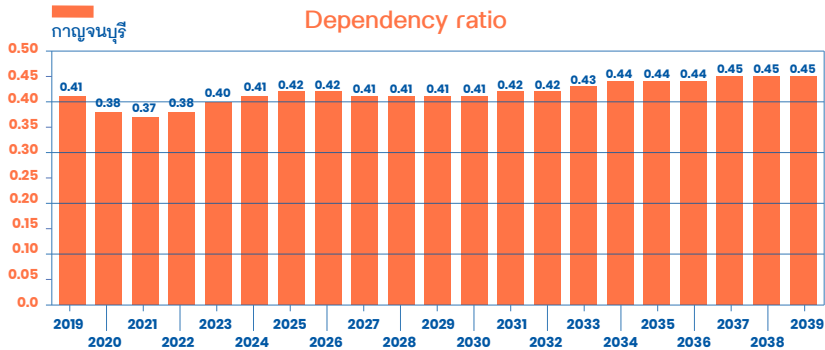

ภาพแสดงอัตราพึ่งพิงของประชากรของประเทศไทย พ.ศ. 2562 (ค.ศ. 2019) และ พ.ศ. 2582 (ค.ศ. 2039)

ภาพแสดงอัตราการพึ่งพิงของประชากรในจังหวัดกาญจนบุรีในช่วง 20 ปีข้างหน้า พบว่า อัตราการพึ่งพิงในปี ค.ศ. 2019 เท่ากับ 0.41 และในช่วง 20 ปีข้างหน้า มีแนวโน้มอัตราการพึ่งพิงเพิ่มขึ้น ซึ่งในปี ค.ศ. 2039 จะมีอัตราการพึ่งพิงเพิ่มขึ้นเป็น 0.45 หรือมีอัตราการขยายตัวเพิ่มขึ้นร้อยละ 9.76

## 6. การประเมินศักยภาพของภาคเศรษฐกิจโดยใช้ BCG

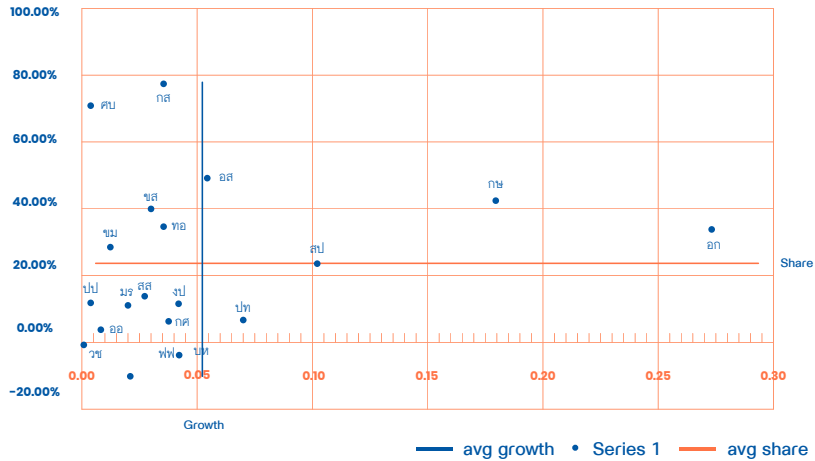

ภาพการประเมินศักยภาพของภาคเศรษฐกิจโดยใช้ BCG

## 7. การประเมินภาคการจ้างงานโดยใช้ BCG

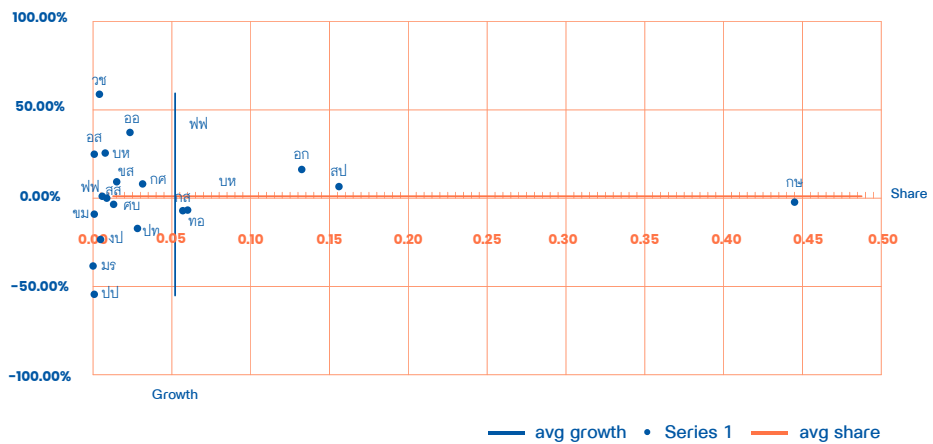

ภาพการประเมินภาคการจ้างงานโดยใช้ BCG

## ชัยนาท

### 1. จำนวนประชากรในวัยทำงาน

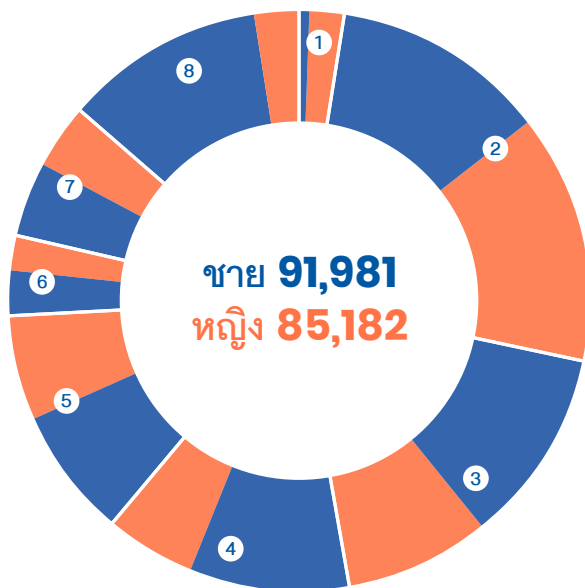









■ ชาย ■ หญิง

รวม 177,163

1	ไม่มีการศึกษา <b>4,834</b>	ชาย 1,344 คน หญิง 3,490 คน	5	มัธยมปลายสายสามัญ <b>23,131</b>	ชาย 12,965 คน หญิง 10,166 คน
2	ต่ำกว่าประถม <b>45,719</b>	ชาย 21,174 คน หญิง 24,545 คน	6	ปวช. <b>8,108</b>	ชาย 4,794 คน หญิง 3,314 คน
3	ประถม <b>33,576</b>	ชาย 19,320 คน หญิง 14,256 คน	7	ปวส. <b>13,562</b>	ชาย 7,387 คน หญิง 6,175 คน
4	มัธยมต้น <b>24,198</b>	ชาย 15,705 คน หญิง 8,493 คน	8	อุดมศึกษา <b>24,035</b>	ชาย 9,292 คน หญิง 14,743 คน

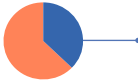
ภาพแสดงจำนวนประชากรในวัยทำงาน

## 2. จำนวนประชากรในวัยทำงานจำแนกตามอาชีพ

ผู้ปฏิบัติกฎหมายข้าราชการ ระดับอาวุโสและผู้จัดการ		<b>5,689</b>	ชาย 3,116 คน หญิง 2,573 คน
ผู้ประกอบวิชาชีพต่าง ๆ		<b>10,935</b>	ชาย 3,718 คน หญิง 7,217 คน
ผู้ประกอบวิชาชีพด้านเทคนิค สาขาต่าง ๆ และอาชีพที่เกี่ยวข้อง		<b>5,371</b>	ชาย 3,413 คน หญิง 1,958 คน
เสมียน		<b>5,531</b>	ชาย 1,091 คน หญิง 4,440 คน
พนักงานบริการและพนักงาน ในร้านค้าและตลาด		<b>34,723</b>	ชาย 12,937 คน หญิง 21,786 คน
ผู้ปฏิบัติงานที่มีฝีมือ ในด้านการเกษตรและการประมง		<b>51,954</b>	ชาย 30,643 คน หญิง 21,311 คน
ผู้ปฏิบัติงานด้านความสามารถ ทางฝีมือและธุรกิจการค้าที่เกี่ยวข้อง		<b>21,218</b>	ชาย 12,824 คน หญิง 8,394 คน
ผู้ปฏิบัติการโรงงานและเครื่องจักร และผู้ปฏิบัติงานด้านการประกอบการ		<b>13,216</b>	ชาย 9,344 คน หญิง 3,872 คน
อาชีพขั้นพื้นฐานต่าง ๆ ในด้านการขายและการให้บริการ		<b>28,621</b>	ชาย 14,984 คน หญิง 13,637 คน
คนงานซึ่งไม่ได้จำแนกไว้ในหมวดอื่น	-	-	ชาย - คน หญิง - คน

 ชาย  หญิง

ภาพแสดงจำนวนประชากรในวัยทำงานจำแนกตามอาชีพ

### 3. รายได้เฉลี่ยของประชากรจำแนกตามระดับการศึกษา

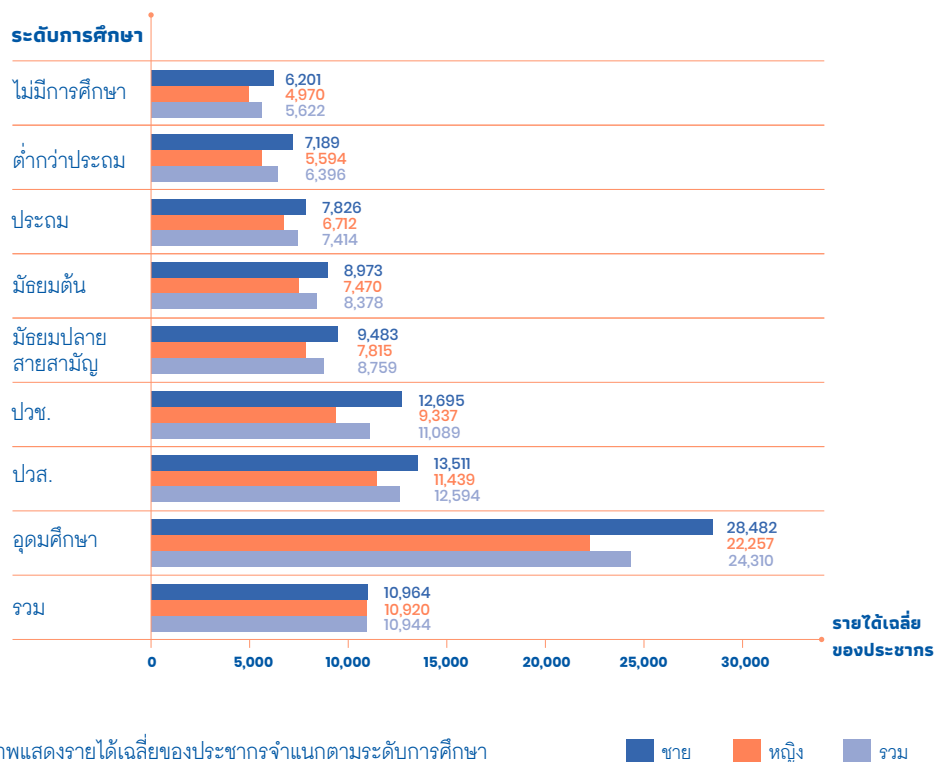

ภาพแสดงรายได้เฉลี่ยของประชากรจำแนกตามระดับการศึกษา

### 4. รายได้เฉลี่ยของประชากรจำแนกตามอุตสาหกรรม

อุตสาหกรรม	ชาย	หญิง	รวม
เกษตรกรรม การป่าไม้ และการประมง	5,979	5,564	5,831
การทำเหมืองแร่และเหมืองหิน	8,190	-	8,190
การผลิต	10,501	7,310	8,772
ไฟฟ้า ก๊าซ ไอน้ำ และระบบปรับอากาศ	21,791	15,504	21,180
การจัดหาน้ำ การจัดการ และการบำบัดน้ำเสีย ของเสียและสิ่งปฏิกูล	17,630	15,883	16,855

อุตสาหกรรม	ชาย	หญิง	รวม
การก่อสร้าง	8,583	7,085	8,287
การขายส่งและการขายปลีก การซ่อมยานยนต์ และจักรยานยนต์	9,279	8,755	9,037
การขายส่งและสถานที่เก็บสินค้า	10,304	15,000	10,504
ที่พักแรมและบริการด้านอาหาร	6,363	7,246	7,194
ข้อมูลข่าวสารและการสื่อสาร	27,123	9,028	20,393
กิจกรรมทางการเงินและการประกันภัย	29,262	23,068	27,386
กิจกรรมอสังหาริมทรัพย์	-	-	-
กิจกรรมทางวิชาชีพวิทยาศาสตร์และเทคนิค	11,327	25,270	22,313
กิจกรรมการบริหารและการบริการสนับสนุน	8,139	7,593	8,044
การบริหารราชการ การป้องกันประเทศ และการประกันสังคมภาคบังคับ	18,312	16,478	17,586
การศึกษา	25,042	23,718	24,070
กิจกรรมด้านสุขภาพและงานสังคมสงเคราะห์	22,688	24,085	23,782
ศิลปะ ความบันเทิง และนันทนาการ	7,817	4,198	6,611
กิจกรรมบริการด้านอื่น ๆ	6,450	5,705	6,090
กิจกรรมการจ้างงานในครัวเรือนส่วนบุคคล	4,541	6,170	5,999
<b>รวม</b>	<b>12,013</b>	<b>12,328</b>	<b>12,157</b>

ตารางแสดงรายได้เฉลี่ยของประชากรจำแนกตามอุตสาหกรรม

## 5. โครงสร้างประชากรและอัตราการพึ่งพิง

Population by age and sex (Percent)

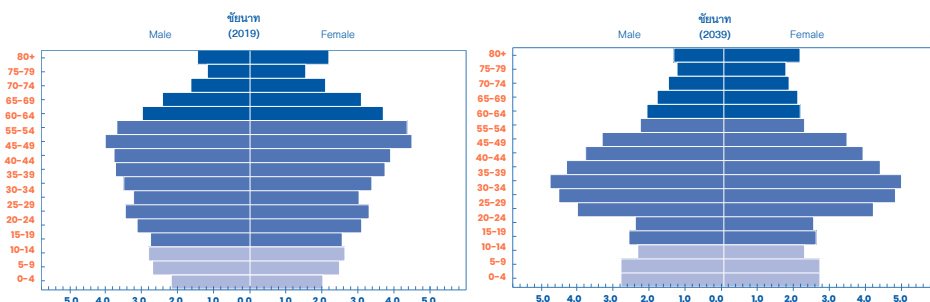

ภาพแสดงโครงสร้างประชากรตามช่วงอายุของประเทศไทย พ.ศ. 2562 (ค.ศ. 2019) และ พ.ศ. 2582 (ค.ศ. 2039)

ภาพแสดงผลการประมาณการโครงสร้างประชากรของจังหวัดชัยนาทในปี ค.ศ. 2039 เทียบกับโครงสร้างประชากรจริงปี ค.ศ. 2019 พบว่า ภายใน 20 ปี สัดส่วนโครงสร้างประชากรของจังหวัดชัยนาทเกิดการเปลี่ยนแปลง โดยกลุ่มอายุที่มีการเปลี่ยนแปลงอย่างเห็นได้ชัดคือกลุ่มประชากรวัยแรงงาน (กลุ่มอายุ 30-44 ปี) นั้นมีสัดส่วนโครงสร้างประชากรเพิ่มขึ้น ในขณะที่สัดส่วนของผู้ที่มีอายุตั้งแต่ 60 ปีขึ้นไป มีสัดส่วนโครงสร้างประชากรที่ลดลง สะท้อนให้เห็นถึงสัดส่วนประชากรวัยแรงงานของจังหวัดมีแนวโน้มเพิ่มขึ้น

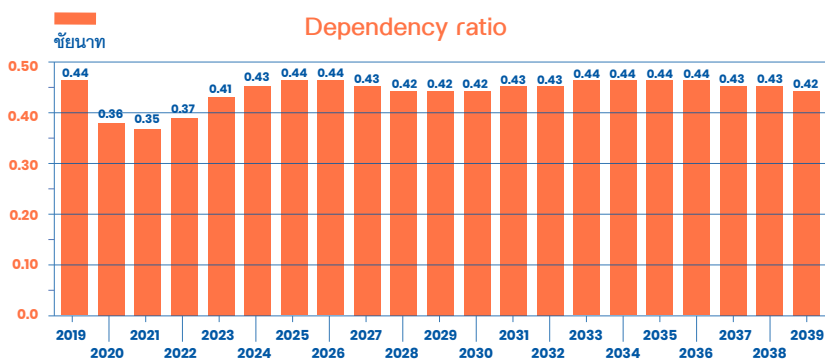

ภาพแสดงอัตราพึ่งพิงของประชากรของประเทศไทย พ.ศ. 2562 (ค.ศ. 2019) และ พ.ศ. 2582 (ค.ศ. 2039)

ภาพแสดงอัตราการพึ่งพิงของประชากรในจังหวัดชัยนาทในช่วง 20 ปีข้างหน้า พบว่า อัตราการพึ่งพิงในปี ค.ศ. 2019 เท่ากับ 0.44 และในช่วง 20 ปีข้างหน้า มีแนวโน้มที่อัตราการพึ่งพิงจะลดลง โดยภายในปี ค.ศ. 2039 จะมีอัตราการพึ่งพิงลดลงเป็น 0.42 หรือมีอัตราการขยายตัวลดลงร้อยละ 4.55

## 6. การประเมินศักยภาพของภาคเศรษฐกิจโดยใช้ BCG

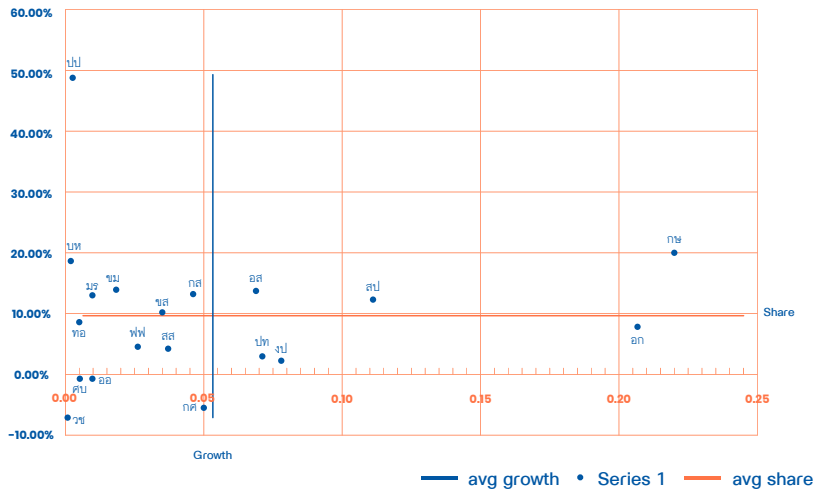

ภาพการประเมินศักยภาพของภาคเศรษฐกิจโดยใช้ BCG

## 7. การประเมินภาคการจ้างงานโดยใช้ BCG

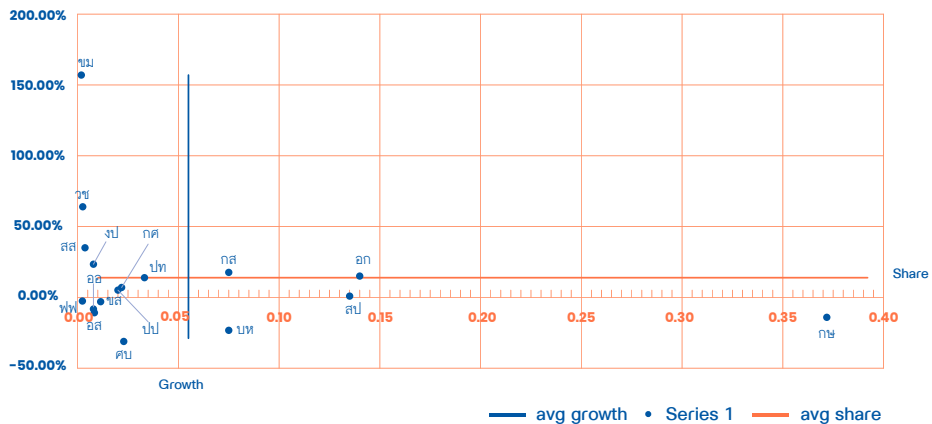

ภาพการประเมินภาคการจ้างงานโดยใช้ BCG



## นครปฐม

## 1. จำนวนประชากรในวัยทำงาน

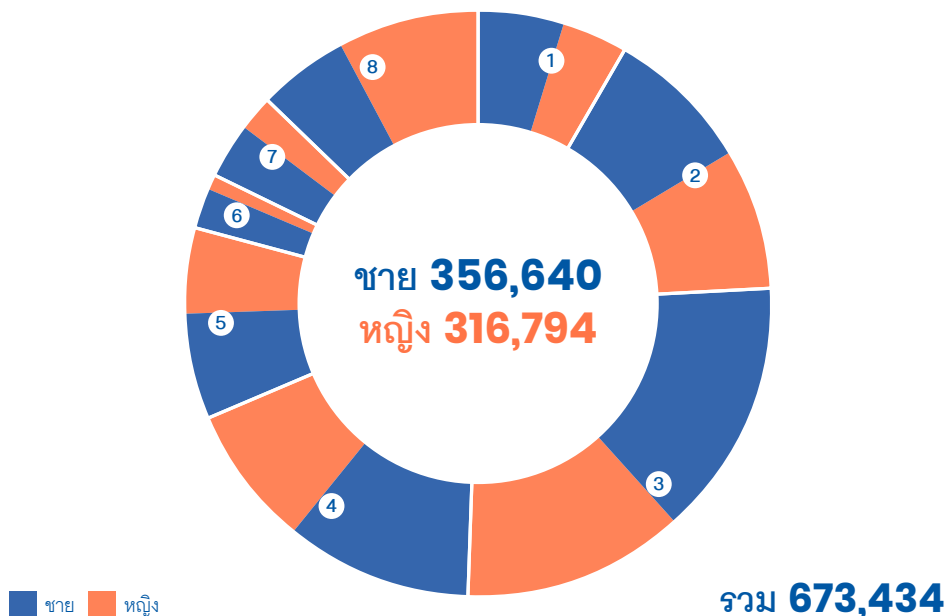

1 ไม่มีการศึกษา  
**57,934**

ชาย 33,357 คน  
หญิง 24,577 คน

5 มัธยมปลายสายสามัญ  
**71,165**

ชาย 38,813 คน  
หญิง 32,352 คน

2 ต่ำกว่าประถม  
**105,836**

ชาย 53,073 คน  
หญิง 52,763 คน

6 ปวช.  
**21,271**

ชาย 15,085 คน  
หญิง 6,186 คน

3 ประถม  
**178,495**

ชาย 95,766 คน  
หญิง 82,729 คน

7 ปวส.  
**32,649**

ชาย 19,285 คน  
หญิง 13,364 คน

4 มัธยมต้น  
**120,786**











ชาย 68,267 คน  
หญิง 52,519 คน

8 อุดมศึกษา  
**85,298**

ชาย 32,994 คน  
หญิง 52,304 คน

ภาพแสดงจำนวนประชากรในวัยทำงาน

## 2. จำนวนประชากรในวัยทำงานจำแนกตามอาชีพ

ผู้ปฏิบัติกฎหมายข้าราชการ ระดับอาวุโสและผู้จัดการ		<b>16,470</b>	ชาย 9,734 คน หญิง 6,736 คน
ผู้ประกอบวิชาชีพต่าง ๆ		<b>24,651</b>	ชาย 7,043 คน หญิง 17,608 คน
ผู้ประกอบวิชาชีพด้านเทคนิค สาขาต่าง ๆ และอาชีพที่เกี่ยวข้อง		<b>21,157</b>	ชาย 7,923 คน หญิง 13,234 คน
เสมียน		<b>31,916</b>	ชาย 13,140 คน หญิง 18,776 คน
พนักงานบริการและพนักงาน ในร้านค้าและตลาด		<b>142,806</b>	ชาย 56,698 คน หญิง 86,108 คน
ผู้ปฏิบัติงานที่มีฝีมือ ในด้านการเกษตรและการประมง		<b>102,198</b>	ชาย 57,043 คน หญิง 45,155 คน
ผู้ปฏิบัติงานด้านความสามารถ ทางฝีมือและธุรกิจการค้าที่เกี่ยวข้อง		<b>104,325</b>	ชาย 75,248 คน หญิง 29,077 คน
ผู้ปฏิบัติการโรงงานและเครื่องจักร และผู้ปฏิบัติงานด้านการประกอบการ		<b>167,294</b>	ชาย 104,080 คน หญิง 63,214 คน
อาชีพขั้นพื้นฐานต่าง ๆ ในด้านการขายและการให้บริการ		<b>64,824</b>	ชาย 27,938 คน หญิง 36,886 คน
คนงานซึ่งมิได้จำแนกไว้ในหมวดอื่น		<b>346</b>	ชาย 346 คน หญิง - คน

 ชาย  หญิง

ภาพแสดงจำนวนประชากรในวัยทำงานจำแนกตามอาชีพ

### 3. รายได้เฉลี่ยของประชากรจำแนกตามระดับการศึกษา

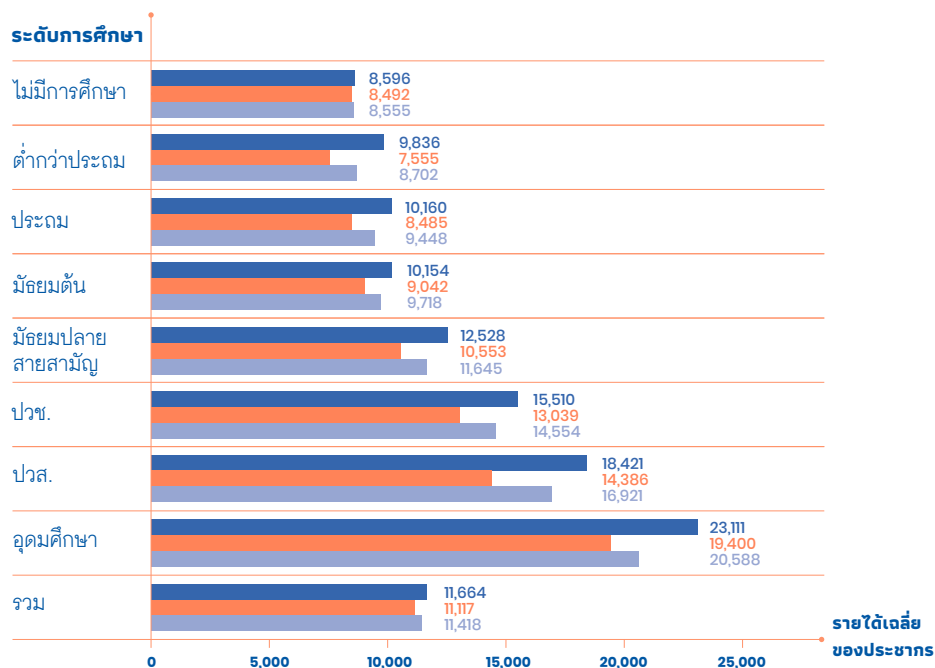

ภาพแสดงรายได้เฉลี่ยของประชากรจำแนกตามระดับการศึกษา

■ ชาย ■ หญิง ■ รวม

### 4. รายได้เฉลี่ยของประชากรจำแนกตามอุตสาหกรรม

อุตสาหกรรม	ชาย	หญิง	รวม
เกษตรกรรม การป่าไม้ และการประมง	7,669	6,523	7,173
การทำเหมืองแร่และเหมืองหิน	16,643	-	16,643
การผลิต	10,783	10,128	10,470
ไฟฟ้า ก๊าซ ไอน้ำ และระบบปรับอากาศ	25,511	25,000	25,337
การจัดการน้ำ การจัดการ และการบำบัดน้ำเสีย ของเสียและสิ่งปฏิกูล	28,877	29,654	29,051

อุตสาหกรรม	ชาย	หญิง	รวม
การก่อสร้าง	12,050	10,050	11,878
การขายส่งและการขายปลีก การซ่อมยานยนต์ และจักรยานยนต์	11,415	11,248	11,338
การขนส่งและสถานที่เก็บสินค้า	11,889	19,276	14,221
ที่พักแรมและบริการด้านอาหาร	9,669	8,990	9,276
ข้อมูลข่าวสารและการสื่อสาร	20,876	13,855	18,943
กิจกรรมทางการเงินและการประกันภัย	16,999	18,269	17,802
กิจกรรมอสังหาริมทรัพย์	11,889	9,852	10,814
กิจกรรมทางวิชาชีพวิทยาศาสตร์และเทคนิค	23,976	21,315	22,379
กิจกรรมการบริหารและการบริการสนับสนุน	11,297	10,342	11,084
การบริหารราชการ การป้องกันประเทศ และการป้องกันสังคมภาคบังคับ	23,444	19,934	22,463
การศึกษา	20,076	21,131	20,854
กิจกรรมด้านสุขภาพและงานสังคมสงเคราะห์	12,466	16,290	16,059
ศิลปะ ความบันเทิง และนันทนาการ	26,485	12,700	17,477
กิจกรรมบริการด้านอื่น ๆ	9,073	9,721	9,558
กิจกรรมการจ้างงานในครัวเรือนส่วนบุคคล	10,207	8,421	8,805
กิจกรรมขององค์การระหว่างประเทศและภาคีสมาชิก	15,284	-	15,284
<b>รวม</b>	<b>16,028</b>	<b>14,879</b>	<b>15,567</b>

ตารางแสดงรายได้เฉลี่ยของประชากรจำแนกตามอุตสาหกรรม

## 5. โครงสร้างประชากรและอัตราการพึ่งพิง

### Population by age and sex (Percent)

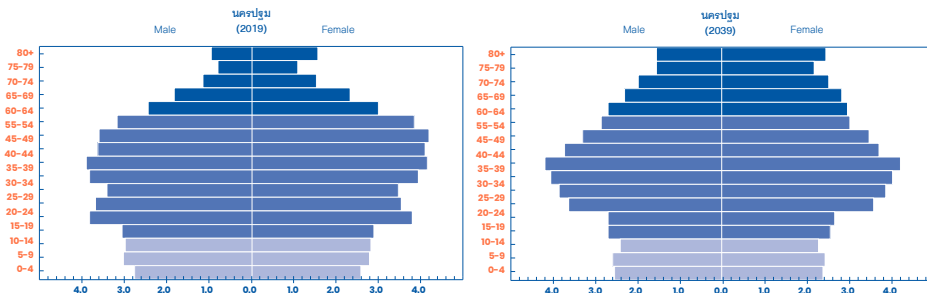

ภาพแสดงโครงสร้างประชากรตามช่วงอายุของประเทศไทย พ.ศ. 2562 (ค.ศ. 2019) และ พ.ศ. 2582 (ค.ศ. 2039)

ภาพแสดงผลการประมาณการโครงสร้างประชากรของจังหวัดนครปฐมในปี ค.ศ. 2039 เทียบกับโครงสร้างประชากรจริงปี ค.ศ. 2019 พบว่า ภายใน 20 ปี สัดส่วนโครงสร้างประชากรของจังหวัดนครปฐมเกิดการเปลี่ยนแปลง โดยกลุ่มอายุที่มีการเปลี่ยนแปลงอย่างเห็นได้ชัดคือกลุ่มประชากรวัยแรกเกิดถึงวัยเรียน (กลุ่มอายุ 0-24 ปี) มีสัดส่วนโครงสร้างประชากรที่ลดลง ในขณะที่สัดส่วนของผู้ที่มีอายุตั้งแต่ 60 ปีขึ้นไป มีสัดส่วนโครงสร้างประชากรที่เพิ่มขึ้น แสดงให้เห็นว่าการลดลงของสัดส่วนประชากรที่เป็นวัยเด็กนั้นควบคู่ไปกับการเพิ่มขึ้นของสัดส่วนประชากรสูงอายุ สะท้อนให้เห็นถึงสัดส่วนผู้สูงอายุที่เพิ่มขึ้น

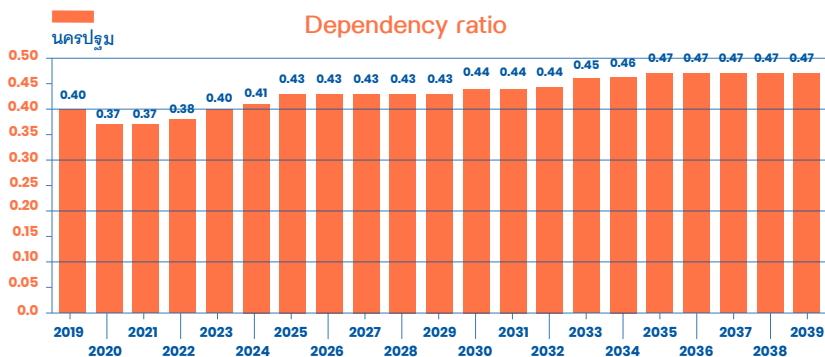

ภาพแสดงอัตราพึ่งพิงของประชากรของประเทศไทย พ.ศ. 2562 (ค.ศ. 2019) และ พ.ศ. 2582 (ค.ศ. 2039)

ภาพแสดงอัตราการพึ่งพิงของประชากรในจังหวัดนครปฐมในช่วง 20 ปีข้างหน้า พบว่า อัตราการพึ่งพิงในปี ค.ศ. 2019 เท่ากับ 0.40 และในช่วง 20 ปีข้างหน้า มีแนวโน้มอัตราการพึ่งพิงเพิ่มขึ้น ซึ่งในปี ค.ศ. 2039 จะมีอัตราการพึ่งพิงเพิ่มขึ้นเป็น 0.47 หรือมีอัตราการขยายตัวเพิ่มขึ้นร้อยละ 17.50

## 6. การประเมินศักยภาพของภาคเศรษฐกิจโดยใช้ BCG

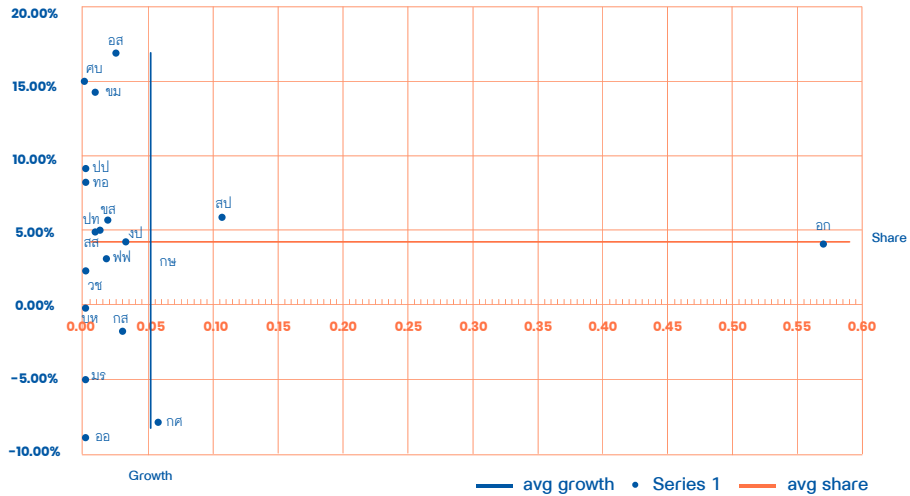

ภาพการประเมินศักยภาพของภาคเศรษฐกิจโดยใช้ BCG

## 7. การประเมินภาคการจ้างงานโดยใช้ BCG

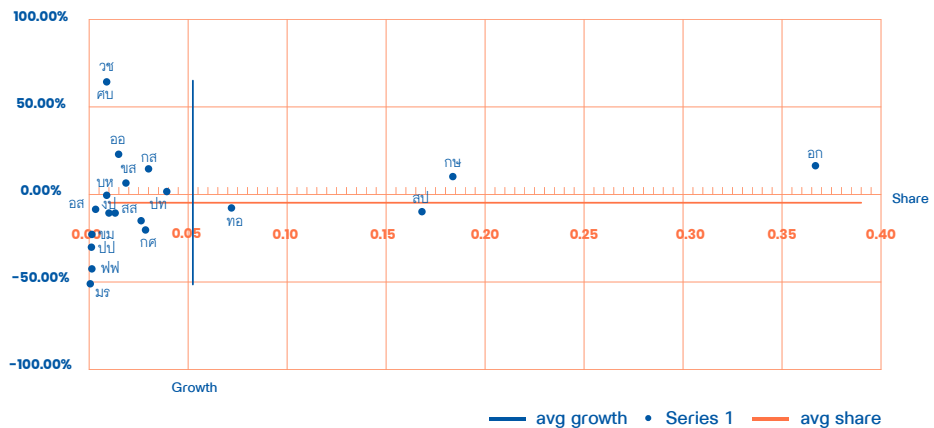

ภาพการประเมินภาคการจ้างงานโดยใช้ BCG

## นนทบุรี

### 1. จำนวนประชากรในวัยทำงาน

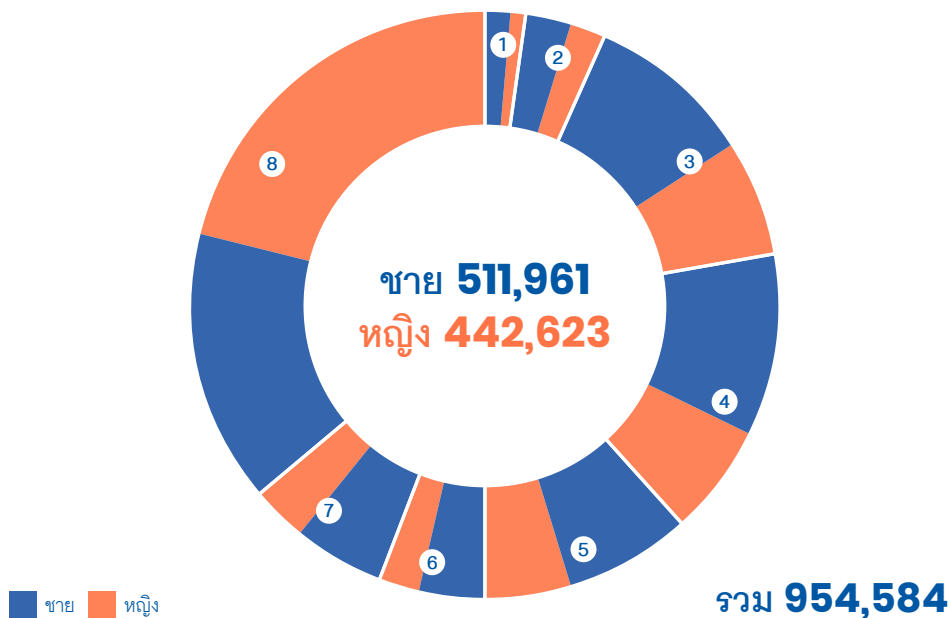

1 ไม่มีการศึกษา  
**22,900**

ชาย 13,282 คน  
หญิง 9,618 คน

2 ต่ำกว่าประถม  
**41,603**

ชาย 22,642 คน  
หญิง 18,961 คน

3 ประถม  
**149,401**

ชาย 89,216 คน  
หญิง 60,185 คน

4 มัธยมต้น  
**153,282**

ชาย 94,831 คน  
หญิง 58,451 คน

5 มัธยมปลายสายสามัญ  
**111,081**

ชาย 65,429 คน  
หญิง 45,652 คน

6 ปวช.  
**56,179**

ชาย 35,586 คน  
หญิง 20,593 คน

7 ปวส.  
**76,184**

ชาย 47,356 คน  
หญิง 28,828 คน

8 อุดมศึกษา  
**343,954**

ชาย 143,619 คน  
หญิง 200,335 คน

ภาพแสดงจำนวนประชากรในวัยทำงาน

## 2. จำนวนประชากรในวัยทำงานจำแนกตามอาชีพ

ผู้ปฏิบัติกฎหมายข้าราชการ ระดับอาวุโสและผู้จัดการ		<b>66,480</b>	ชาย 42,981 คน หญิง 23,499 คน
ผู้ประกอบวิชาชีพต่าง ๆ		<b>112,745</b>	ชาย 54,852 คน หญิง 57,893 คน
ผู้ประกอบวิชาชีพด้านเทคนิค สาขาต่าง ๆ และอาชีพที่เกี่ยวข้อง		<b>115,754</b>	ชาย 44,730 คน หญิง 71,024 คน
เสมียน		<b>104,831</b>	ชาย 33,360 คน หญิง 71,471 คน
พนักงานบริการและพนักงาน ในร้านค้าและตลาด		<b>221,971</b>	ชาย 94,938 คน หญิง 127,033 คน
ผู้ปฏิบัติงานที่มีฝีมือ ในด้านการเกษตรและการประมง		<b>27,072</b>	ชาย 17,343 คน หญิง 9,729 คน
ผู้ปฏิบัติงานด้านความสามารถ ทางฝีมือและธุรกิจการค้าที่เกี่ยวข้อง		<b>112,453</b>	ชาย 94,865 คน หญิง 17,588 คน
ผู้ปฏิบัติการโรงงานและเครื่องจักร และผู้ปฏิบัติงานด้านการประกอบการ		<b>112,427</b>	ชาย 94,600 คน หญิง 17,827 คน
อาชีพขั้นพื้นฐานต่าง ๆ ในด้านการขายและการให้บริการ		<b>79,013</b>	ชาย 31,991 คน หญิง 47,022 คน
คนงานซึ่งมิได้จำแนกไว้ในหมวดอื่น		<b>3,689</b>	ชาย 3,152 คน หญิง 537 คน

ชาย หญิง

ภาพแสดงจำนวนประชากรในวัยทำงานจำแนกตามอาชีพ



### 3. รายได้เฉลี่ยของประชากรจำแนกตามระดับการศึกษา

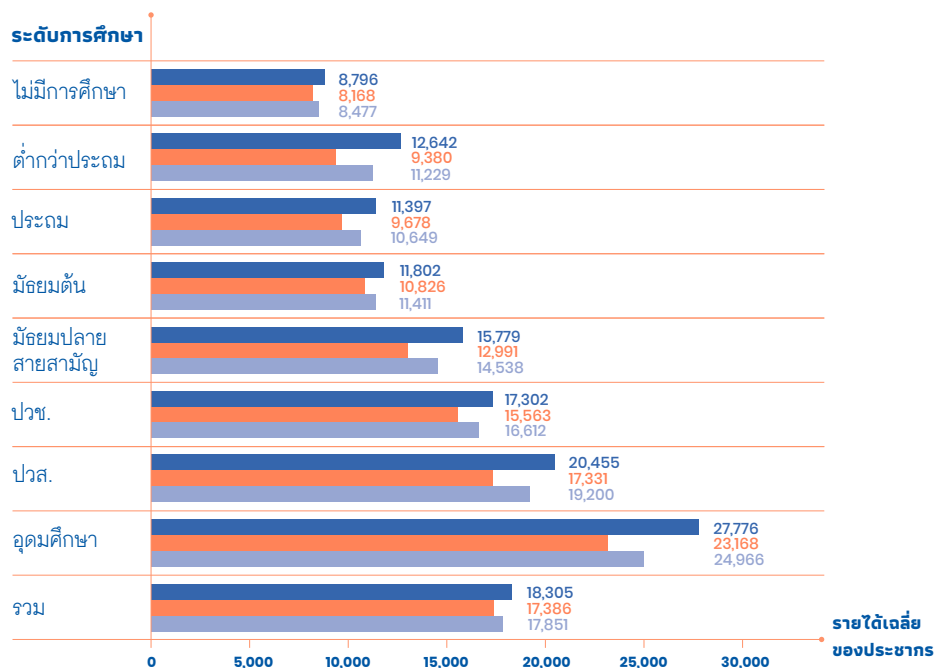

ภาพแสดงรายได้เฉลี่ยของประชากรจำแนกตามระดับการศึกษา

■ ชาย ■ หญิง ■ รวม

### 4. รายได้เฉลี่ยของประชากรจำแนกตามอุตสาหกรรม

อุตสาหกรรม	ชาย	หญิง	รวม
เกษตรกรรม การป่าไม้ และการประมง	14,947	7,003	11,026
การทำเหมืองแร่และเหมืองหิน	22,901	25,000	23,481
การผลิต	17,086	15,728	16,472
ไฟฟ้า ก๊าซ ไอน้ำ และระบบปรับอากาศ	31,721	29,351	30,995
การจัดหน้า การจัดการ และการบำบัดน้ำเสีย ของเสียและสิ่งปฏิกูล	28,987	18,958	26,773

อุตสาหกรรม	ชาย	หญิง	รวม
การก่อสร้าง	16,403	15,883	16,287
การขายส่งและการขายปลีก การซ่อมยานยนต์ และจักรยานยนต์	18,304	16,324	17,327
การขนส่งและสถานที่เก็บสินค้า	21,930	25,561	23,076
ที่พักแรมและบริการด้านอาหาร	14,193	12,263	12,981
ข้อมูลข่าวสารและการสื่อสาร	27,351	25,427	26,621
กิจกรรมทางการเงินและการประกันภัย	26,405	28,895	27,815
กิจกรรมอสังหาริมทรัพย์	23,022	15,405	18,936
กิจกรรมทางวิชาชีพวิทยาศาสตร์และเทคนิค	25,046	22,557	23,446
กิจกรรมการบริหารและการบริการสนับสนุน	13,446	13,676	13,546
การบริหารราชการ การป้องกันประเทศ และการประกันสังคมภาคบังคับ	23,257	22,824	23,025
การศึกษา	24,694	22,241	22,775
กิจกรรมด้านสุขภาพและงานสังคมสงเคราะห์	18,733	18,211	18,375
ศิลปะ ความบันเทิง และนันทนาการ	11,259	16,088	12,779
กิจกรรมบริการด้านอื่น ๆ	10,356	9,900	10,156
กิจกรรมการจ้างงานในครัวเรือนส่วนบุคคล	10,762	9,313	9,688
กิจกรรมขององค์การระหว่างประเทศและภาคีสมาชิก	24,979	22,155	23,768
<b>รวม</b>	<b>19,330</b>	<b>18,659</b>	<b>18,998</b>

ตารางแสดงรายได้เฉลี่ยของประชากรจำแนกตามอุตสาหกรรม

## 5. โครงสร้างประชากรและอัตราการพึ่งพิง

Population by age and sex (Percent)

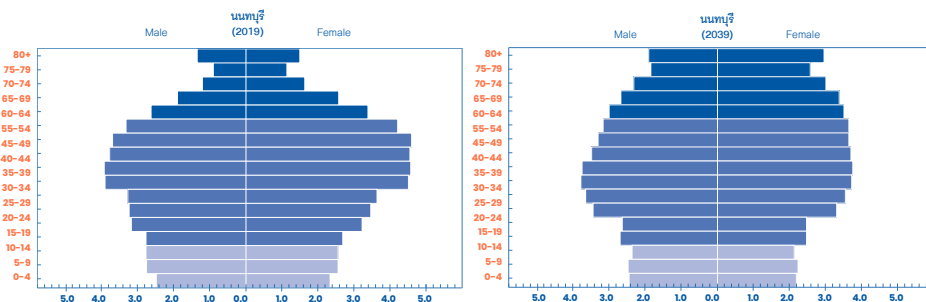

ภาพแสดงโครงสร้างประชากรตามช่วงอายุของประเทศไทย พ.ศ. 2562 (ค.ศ. 2019) และ พ.ศ. 2582 (ค.ศ. 2039)

ภาพแสดงผลการประมาณการโครงสร้างประชากรของจังหวัดนนทบุรีในปี ค.ศ. 2039 เทียบกับโครงสร้างประชากรจริงปี ค.ศ. 2019 พบว่า ภายใน 20 ปี สัดส่วนโครงสร้างประชากรของจังหวัดนนทบุรีเกิดการเปลี่ยนแปลง โดยกลุ่มอายุที่มีการเปลี่ยนแปลงอย่างเห็นได้ชัดคือกลุ่มอายุ 15-39 ปี โดยเฉพาะเพศหญิงนั้นมีสัดส่วนโครงสร้างประชากรลดลง ในขณะที่สัดส่วนของผู้ที่มีอายุตั้งแต่ 60 ปีขึ้นไปมีสัดส่วนโครงสร้างประชากรที่เพิ่มขึ้น สะท้อนให้เห็นถึงการลดลงของสัดส่วนประชากรที่เป็นวัยทำงานตอนต้นนั้นควบคู่ไปกับการเพิ่มขึ้นของสัดส่วนประชากรสูงวัย

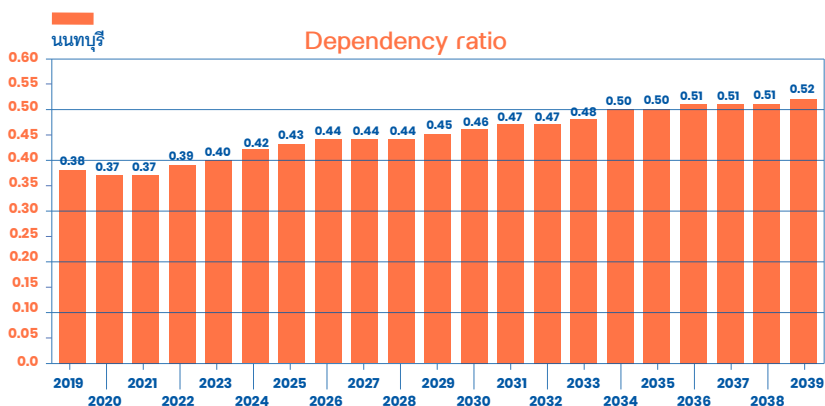

ภาพแสดงอัตราพึ่งพิงของประชากรของประเทศไทย พ.ศ. 2562 (ค.ศ. 2019) และ พ.ศ. 2582 (ค.ศ. 2039)

ภาพแสดงอัตราการพึ่งพิงของประชากรในจังหวัดนนทบุรีในช่วง 20 ปีข้างหน้า พบว่า อัตราการพึ่งพิงในปี ค.ศ. 2019 เท่ากับ 0.38 และในช่วง 20 ปีข้างหน้า มีแนวโน้มที่อัตราการพึ่งพิงจะเพิ่มขึ้น โดยภายในปี ค.ศ. 2039 จะมีอัตราการพึ่งพิงเพิ่มขึ้นเป็น 0.52 หรือมีอัตราการขยายตัวเพิ่มขึ้นร้อยละ 36.84

## 6. การประเมินศักยภาพของภาคเศรษฐกิจโดยใช้ BCG

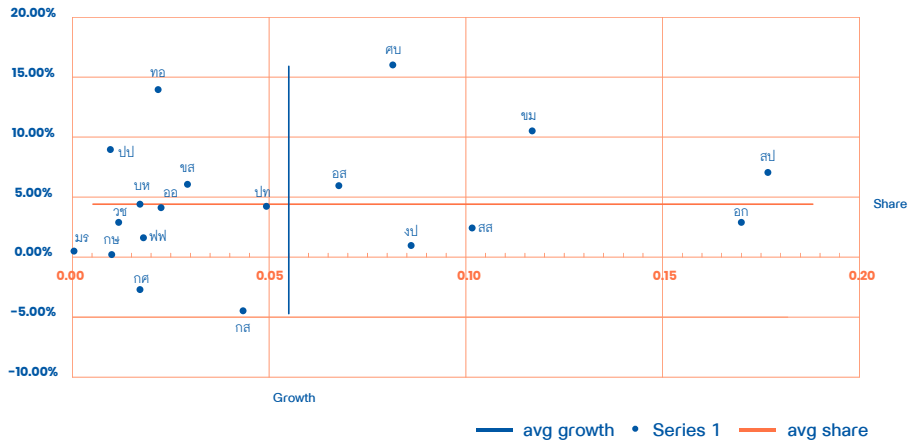

ภาพการประเมินศักยภาพของภาคเศรษฐกิจโดยใช้ BCG

## 7. การประเมินภาคการจ้างงานโดยใช้ BCG

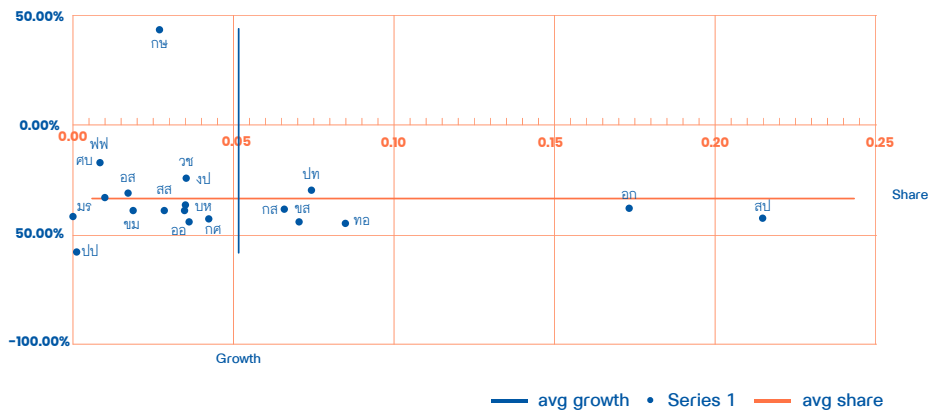

ภาพการประเมินภาคการจ้างงานโดยใช้ BCG

## ปทุมธานี

## 1. จำนวนประชากรในวัยทำงาน

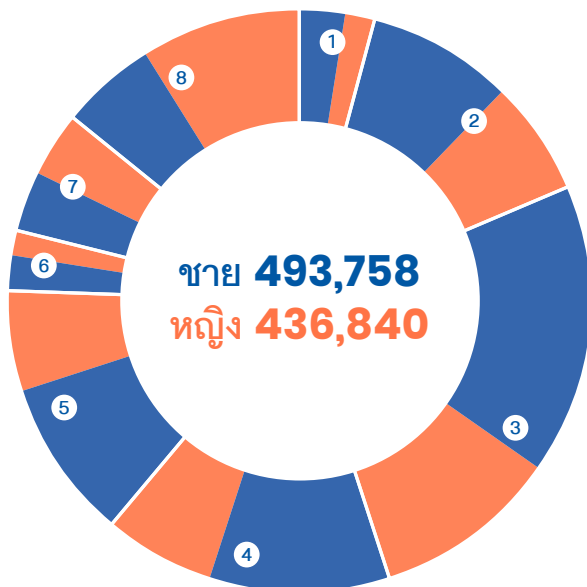

■ ชาย ■ หญิง

1 ไม่มีการศึกษา  
**11,324**

ชาย 6,406 คน  
หญิง 4,918 คน

5 มัธยมศึกษาตอนปลายสายสามัญ  
**154,921**

ชาย 74,088 คน  
หญิง 80,833 คน

2 ต่ำกว่าประถม  
**67,135**

ชาย 38,862 คน  
หญิง 28,273 คน

6 ปวช.  
**46,182**

ชาย 25,647 คน  
หญิง 20,535 คน

3 ประถม  
**154,288**

ชาย 84,731 คน  
หญิง 69,557 คน

7 ปวส.  
**74,495**

ชาย 48,137 คน  
หญิง 26,358 คน

4 มัธยมศึกษาต้น  
**207,203**









ชาย 120,078 คน  
หญิง 87,125 คน

8 อุดมศึกษา  
**215,050**

ชาย 95,809 คน  
หญิง 119,241 คน

ภาพแสดงจำนวนประชากรในวัยทำงาน

## 2. จำนวนประชากรในวัยทำงานจำแนกตามอาชีพ

ผู้ปฏิบัติกฎหมายข้าราชการ ระดับอาวุโสและผู้จัดการ		<b>47,367</b>	ชาย 23,461 คน หญิง 23,906 คน
ผู้ประกอบวิชาชีพต่าง ๆ		<b>66,372</b>	ชาย 32,885 คน หญิง 33,487 คน
ผู้ประกอบวิชาชีพด้านเทคนิค สาขาต่าง ๆ และอาชีพที่เกี่ยวข้อง		<b>82,676</b>	ชาย 39,549 คน หญิง 43,127 คน
เสมียน		<b>81,374</b>	ชาย 21,429 คน หญิง 59,945 คน
พนักงานบริการและพนักงาน ในร้านค้าและตลาด		<b>184,933</b>	ชาย 79,246 คน หญิง 105,687 คน
ผู้ปฏิบัติงานที่มีฝีมือ ในด้านการเกษตรและการประมง		<b>39,512</b>	ชาย 24,612 คน หญิง 14,900 คน
ผู้ปฏิบัติงานด้านความสามารถ ทางฝีมือและธุรกิจการค้าที่เกี่ยวข้อง		<b>169,898</b>	ชาย 127,446 คน หญิง 42,452 คน
ผู้ปฏิบัติการโรงงานและเครื่องจักร และผู้ปฏิบัติงานด้านการประกอบการ		<b>150,473</b>	ชาย 104,367 คน หญิง 46,106 คน
อาชีพขั้นพื้นฐานต่าง ๆ ในด้านการขายและการให้บริการ		<b>126,533</b>	ชาย 54,259 คน หญิง 72,274 คน
คนงานซึ่งมิได้จำแนกไว้ในหมวดอื่น	-	-	ชาย - คน หญิง - คน

 ชาย  หญิง

ภาพแสดงจำนวนประชากรในวัยทำงานจำแนกตามอาชีพ

### 3. รายได้เฉลี่ยของประชากรจำแนกตามระดับการศึกษา

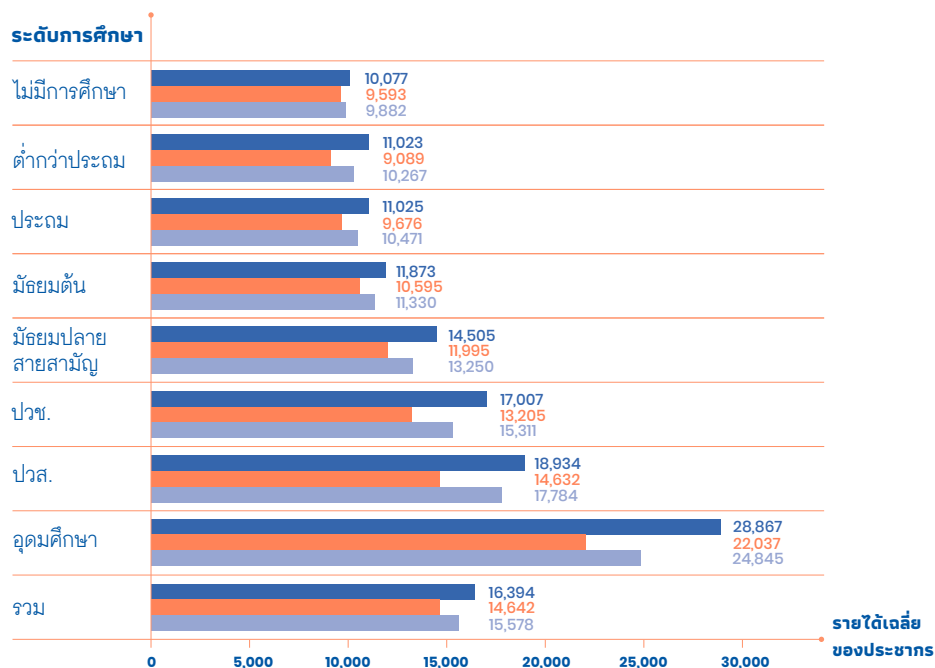

ภาพแสดงรายได้เฉลี่ยของประชากรจำแนกตามระดับการศึกษา

■ ชาย ■ หญิง ■ รวม

### 4. รายได้เฉลี่ยของประชากรจำแนกตามอุตสาหกรรม

อุตสาหกรรม	ชาย	หญิง	รวม
เกษตรกรรม การป่าไม้ และการประมง	7,513	7,937	7,646
การทำเหมืองแร่และเหมืองหิน	-	40,000	40,000
การผลิต	17,230	14,732	16,037
ไฟฟ้า ก๊าซ ไอน้ำ และระบบปรับอากาศ	30,115	29,047	29,936
การจัดหาน้ำ การจัดการ และการบำบัดน้ำเสีย ของเสียและสิ่งปฏิกูล	18,772	22,033	19,840

อุตสาหกรรม	ชาย	หญิง	รวม
การก่อสร้าง	14,557	14,423	14,520
การขายส่งและการขายปลีก การช้อปปิ้งออนไลน์ และจักรยายนยนต์	13,410	13,526	13,465
การขนส่งและสถานที่เก็บสินค้า	22,456	23,672	22,832
ที่พักแรมและบริการด้านอาหาร	16,473	13,086	14,552
ข้อมูลข่าวสารและการสื่อสาร	31,116	30,534	30,816
กิจกรรมทางการเงินและการประกันภัย	21,262	20,461	20,692
กิจกรรมอสังหาริมทรัพย์	18,228	13,908	15,305
กิจกรรมทางวิชาชีพวิทยาศาสตร์และเทคนิค	24,886	22,142	23,831
กิจกรรมการบริหารและการบริการสนับสนุน	12,352	12,824	12,598
การบริหารราชการ การป้องกันประเทศ และการประกันสังคมภาคบังคับ	21,164	18,741	20,091
การศึกษา	25,737	22,747	23,683
กิจกรรมด้านสุขภาพและงานสังคมสงเคราะห์	15,112	18,969	18,378
ศิลปะ ความบันเทิง และนันทนาการ	13,392	9,579	10,352
กิจกรรมบริการด้านอื่น ๆ	16,877	10,576	14,091
กิจกรรมการจ้างงานในครัวเรือนส่วนบุคคล	9,258	8,394	8,587
กิจกรรมขององค์กรระหว่างประเทศและภาคีสมาชิก	14,692	12,000	13,902
<b>รวม</b>	<b>17,408</b>	<b>15,960</b>	<b>16,709</b>

ตารางแสดงรายได้เฉลี่ยของประชากรจำแนกตามอุตสาหกรรม



## 5. โครงสร้างประชากรและอัตราการพึ่งพิง

Population by age and sex (Percent)

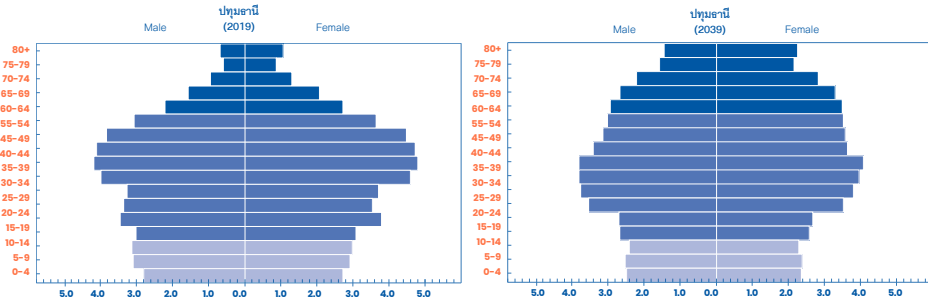

ภาพแสดงโครงสร้างประชากรตามช่วงอายุของประเทศไทย พ.ศ. 2562 (ค.ศ. 2019) และ พ.ศ. 2582 (ค.ศ. 2039)

ภาพแสดงผลการประมาณการโครงสร้างประชากรของจังหวัดปทุมธานีในปี ค.ศ. 2039 เทียบกับโครงสร้างประชากรจริงปี ค.ศ. 2019 พบว่า ภายใน 20 ปี สัดส่วนโครงสร้างประชากรของจังหวัดปทุมธานีเกิดการเปลี่ยนแปลง โดยกลุ่มอายุที่มีการเปลี่ยนแปลงอย่างเห็นได้ชัดคือกลุ่มกำลังแรงงาน (กลุ่มอายุ 45-59 ปี) นั้นมีสัดส่วนโครงสร้างประชากรลดลง ในขณะที่สัดส่วนของผู้ที่มีอายุตั้งแต่ 60 ปีขึ้นไป มีสัดส่วนโครงสร้างประชากรที่เพิ่มขึ้นอย่างมาก แสดงให้เห็นว่าการลดลงของสัดส่วนประชากรที่เป็นวัยทำงานตอนต้นนั้นควบคู่ไปกับการเพิ่มขึ้นของสัดส่วนประชากรสูงวัย ส่งผลให้สังคมผู้สูงอายุของจังหวัดเพิ่มขึ้น

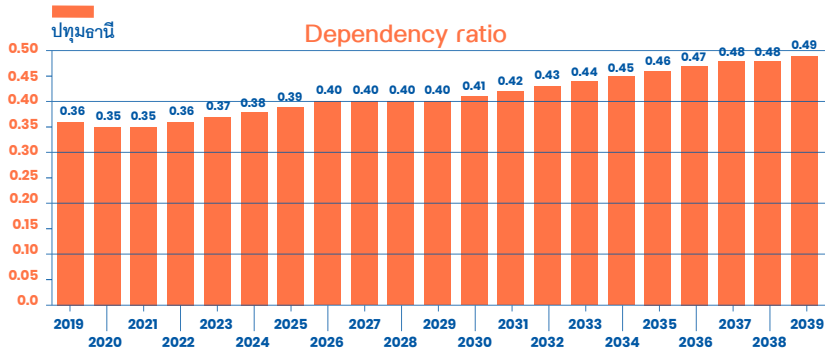

ภาพแสดงอัตราพึ่งพิงของประชากรของประเทศไทย พ.ศ. 2562 (ค.ศ. 2019) และ พ.ศ. 2582 (ค.ศ. 2039)

ภาพแสดงอัตราการพึ่งพิงของประชากรในจังหวัดปทุมธานีในช่วง 20 ปีข้างหน้า พบว่า อัตราการพึ่งพิงในปี ค.ศ. 2019 เท่ากับ 0.36 และในช่วง 20 ปีข้างหน้า มีแนวโน้มที่อัตราการพึ่งพิงจะเพิ่มขึ้น โดยภายในปี ค.ศ. 2039 จะมีอัตราการพึ่งพิงเพิ่มขึ้นเป็น 0.49 หรือมีอัตราการขยายตัวเพิ่มขึ้นร้อยละ 36.11

## 6. การประเมินศักยภาพของภาคเศรษฐกิจโดยใช้ BCG

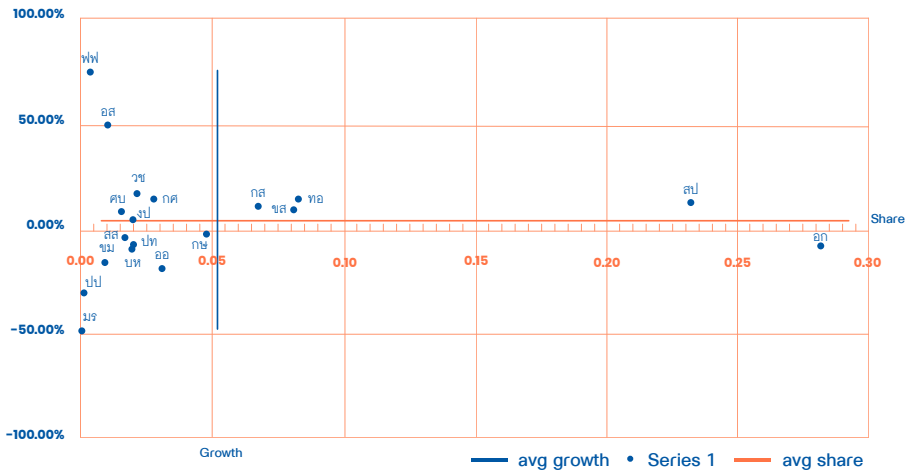

ภาพการประเมินศักยภาพของภาคเศรษฐกิจโดยใช้ BCG

## 7. การประเมินภาคการจ้างงานโดยใช้ BCG

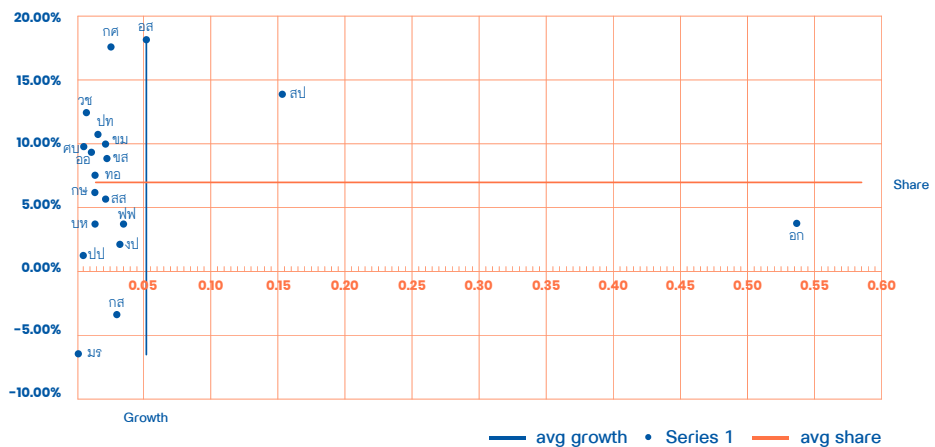

ภาพการประเมินภาคการจ้างงานโดยใช้ BCG

## ประจวบคีรีขันธ์

### 1. จำนวนประชากรในวัยทำงาน

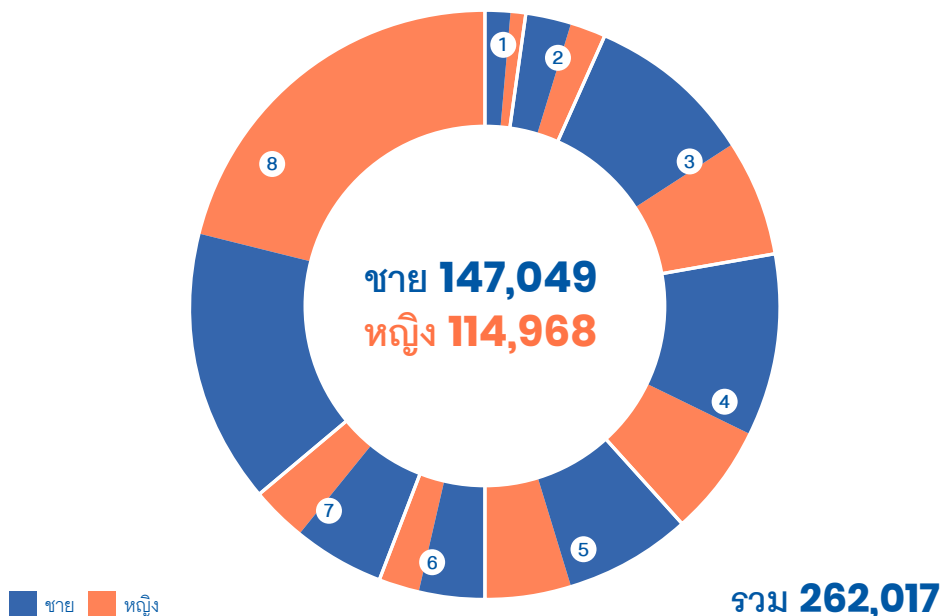

1. ไม่มีการศึกษา  
**11,051**

ชาย 6,826 คน  
หญิง 4,225 คน

5. มัธยมปลายสายสามัญ  
**38,021**

ชาย 23,357 คน  
หญิง 14,664 คน

2. ต่ำกว่าประถม  
**38,228**

ชาย 21,622 คน  
หญิง 16,606 คน

6. ปวช.  
**8,694**

ชาย 5,099 คน  
หญิง 3,595 คน

3. ประถม  
**69,042**

ชาย 42,123 คน  
หญิง 26,919 คน

7. ปวส.  
**18,020**

ชาย 8,468 คน  
หญิง 9,552 คน

4. มัธยมต้น  
**42,217**









ชาย 25,932 คน  
หญิง 16,285 คน

8. อุดมศึกษา  
**36,744**

ชาย 13,622 คน  
หญิง 23,122 คน

ภาพแสดงจำนวนประชากรในวัยทำงาน

## 2. จำนวนประชากรในวัยทำงานจำแนกตามอาชีพ

ผู้ปฏิบัติกฎหมายข้าราชการ ระดับอาวุโสและผู้จัดการ		<b>7,938</b>	ชาย 5,748 คน หญิง 2,190 คน
ผู้ประกอบวิชาชีพต่าง ๆ		<b>9,007</b>	ชาย 3,092 คน หญิง 5,915 คน
ผู้ประกอบวิชาชีพด้านเทคนิค สาขาต่าง ๆ และอาชีพที่เกี่ยวข้อง		<b>8,803</b>	ชาย 4,717 คน หญิง 4,086 คน
เสมียน		<b>12,849</b>	ชาย 2,598 คน หญิง 10,251 คน
พนักงานบริการและพนักงาน ในร้านค้าและตลาด		<b>65,352</b>	ชาย 29,619 คน หญิง 35,733 คน
ผู้ปฏิบัติงานที่มีฝีมือ ในด้านการเกษตรและการประมง		<b>59,710</b>	ชาย 39,261 คน หญิง 20,449 คน
ผู้ปฏิบัติงานด้านความสามารถ ทางฝีมือและธุรกิจการค้าที่เกี่ยวข้อง		<b>29,993</b>	ชาย 23,647 คน หญิง 6,346 คน
ผู้ปฏิบัติการโรงงานและเครื่องจักร และผู้ปฏิบัติงานด้านการประกอบการ		<b>16,968</b>	ชาย 16,158 คน หญิง 810 คน
อาชีพขั้นพื้นฐานต่าง ๆ ในด้านการขายและการให้บริการ		<b>44,712</b>	ชาย 22,675 คน หญิง 22,037 คน
คนงานซึ่งมิได้จำแนกไว้ในหมวดอื่น	-	-	ชาย - คน หญิง - คน

 ชาย  หญิง

ภาพแสดงจำนวนประชากรในวัยทำงานจำแนกตามอาชีพ

### 3. รายได้เฉลี่ยของประชากรจำแนกตามระดับการศึกษา

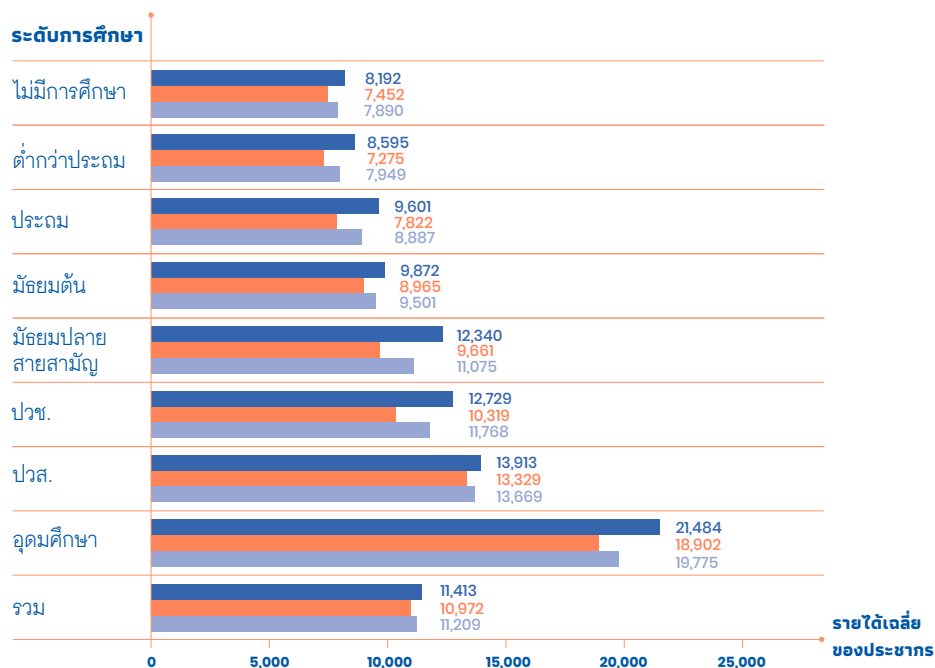

ภาพแสดงรายได้เฉลี่ยของประชากรจำแนกตามระดับการศึกษา

■ ชาย ■ หญิง ■ รวม

### 4. รายได้เฉลี่ยของประชากรจำแนกตามอุตสาหกรรม

อุตสาหกรรม	ชาย	หญิง	รวม
เกษตรกรรม การป่าไม้ และการประมง	7,318	6,039	6,963
การทำเหมืองแร่และเหมืองหิน	9,615	12,484	9,932
การผลิต	11,839	9,180	10,689
ไฟฟ้า ก๊าซ ไอน้ำ และระบบปรับอากาศ	20,510	22,721	21,424
การจัดหาน้ำ การจัดการ และการบำบัดน้ำเสีย ของเสียและสิ่งปฏิกูล	14,060	10,599	12,854

อุตสาหกรรม	ชาย	หญิง	รวม
การก่อสร้าง	9,987	9,062	9,825
การขายส่งและการขายปลีก การซ่อมยานยนต์ และจักรยานยนต์	9,688	8,478	9,147
การขายส่งและสถานที่เก็บสินค้า	11,798	16,369	12,668
ที่พักแรมและบริการด้านอาหาร	10,579	9,743	10,100
ข้อมูลข่าวสารและการสื่อสาร	12,332	18,749	13,564
กิจกรรมทางการเงินและการประกันภัย	21,854	17,098	18,736
กิจกรรมอสังหาริมทรัพย์	13,254	13,199	13,229
กิจกรรมทางวิชาชีพวิทยาศาสตร์และเทคนิค	18,672	15,306	16,850
กิจกรรมการบริหารและการบริการสนับสนุน	11,235	9,950	10,854
การบริหารราชการ การป้องกันประเทศ และการประกันสังคมภาคบังคับ	16,235	14,825	15,804
การศึกษา	21,061	20,044	20,304
กิจกรรมด้านสุขภาพและงานสังคมสงเคราะห์	18,468	15,841	16,245
ศิลปะ ความบันเทิง และนันทนาการ	10,588	8,841	9,390
กิจกรรมบริการด้านอื่น ๆ	9,903	9,118	9,481
กิจกรรมการจ้างงานในครัวเรือนส่วนบุคคล	9,275	8,252	8,477
กิจกรรมขององค์การระหว่างประเทศและภาคีสมาชิก	-	-	-
<b>รวม</b>	<b>11,021</b>	<b>10,928</b>	<b>10,982</b>

ตารางแสดงรายได้เฉลี่ยของประชากรจำแนกตามอุตสาหกรรม

## 5. โครงสร้างประชากรและอัตราการพึ่งพิง

### Population by age and sex (Percent)

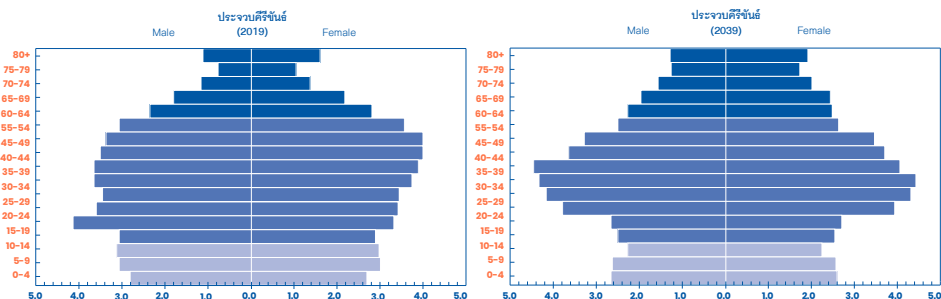

ภาพแสดงโครงสร้างประชากรตามช่วงอายุของประเทศไทย พ.ศ. 2562 (ค.ศ. 2019) และ พ.ศ. 2582 (ค.ศ. 2039)

ภาพแสดงผลการประมาณการโครงสร้างประชากรของจังหวัดประจวบคีรีขันธ์ในปี ค.ศ. 2039 เทียบกับโครงสร้างประชากรจริงปี ค.ศ. 2019 พบว่า ภายใน 20 ปี สัดส่วนโครงสร้างประชากรของจังหวัดประจวบคีรีขันธ์เกิดการเปลี่ยนแปลง โดยกลุ่มอายุที่มีการเปลี่ยนแปลงอย่างเห็นได้ชัดคือ กลุ่มประชากรวัยทำงาน (กลุ่มอายุ 25-44 ปี) มีสัดส่วนโครงสร้างประชากรที่เพิ่มขึ้น สะท้อนให้เห็นถึงสัดส่วนประชากรวัยแรงงานของจังหวัดมีแนวโน้มเพิ่มขึ้น

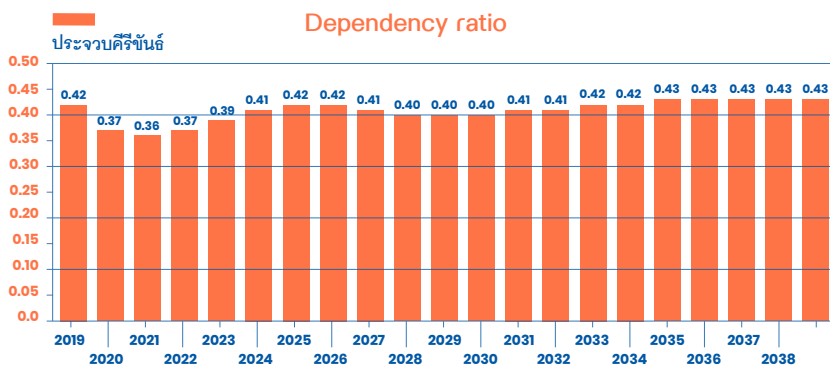

ภาพแสดงอัตราพึ่งพิงของประชากรของประเทศไทย พ.ศ. 2562 (ค.ศ. 2019) และ พ.ศ. 2582 (ค.ศ. 2039)

ภาพแสดงอัตราการพึ่งพิงของประชากรในจังหวัดประจวบคีรีขันธ์ ในช่วง 20 ปีข้างหน้า พบว่า อัตราการพึ่งพิงในปี ค.ศ. 2019 เท่ากับ 0.42 และในช่วง 20 ปีข้างหน้า มีแนวโน้มอัตราการพึ่งพิงเพิ่มขึ้น ซึ่งในปี ค.ศ. 2039 จะมีอัตราการพึ่งพิงเพิ่มขึ้นเป็น 0.43 หรือมีอัตราการขยายตัวเพิ่มขึ้นร้อยละ 2.38

## 6. การประเมินศักยภาพของภาคเศรษฐกิจโดยใช้ BCG

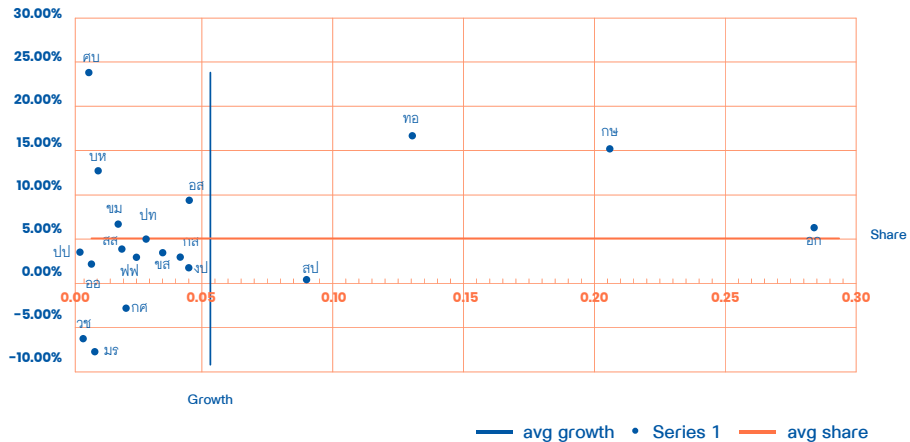

ภาพการประเมินศักยภาพของภาคเศรษฐกิจโดยใช้ BCG

## 7. การประเมินภาคการจ้างงานโดยใช้ BCG

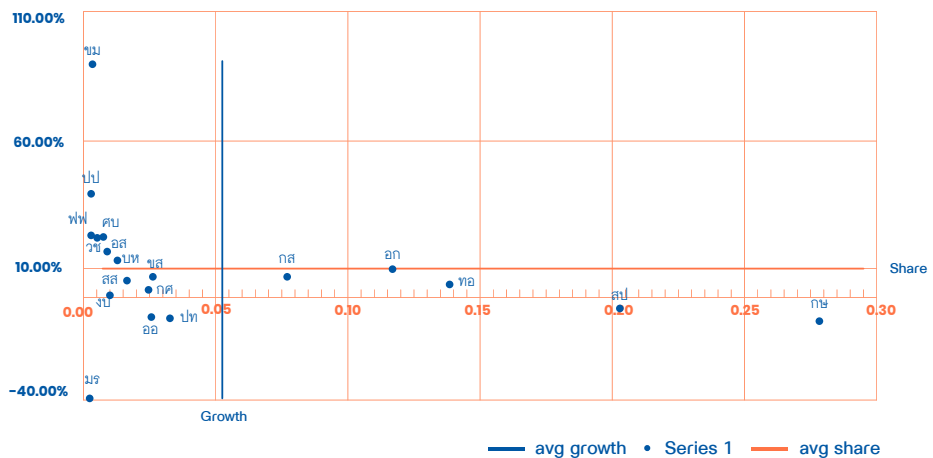

ภาพการประเมินภาคการจ้างงานโดยใช้ BCG



## พระนครศรีอยุธยา

## 1. จำนวนประชากรในวัยทำงาน

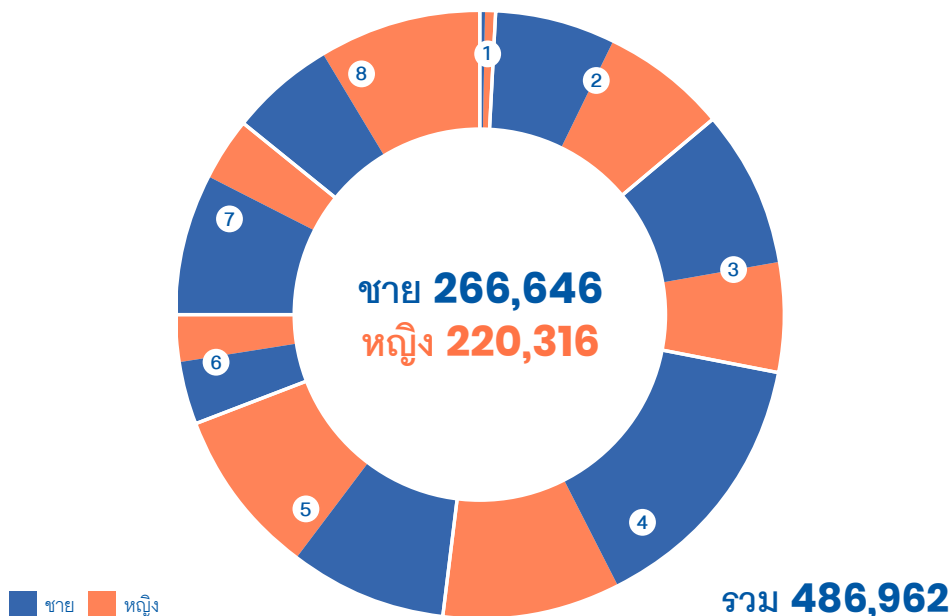

1 ไม่มีการศึกษา  
**4,574**

ชาย 2,571 คน  
หญิง 2,003 คน

5 มัธยมปลายสายสามัญ  
**84,399**

ชาย 41,109 คน  
หญิง 43,290 คน

2 ต่ำกว่าประถม  
**63,233**

ชาย 31,159 คน  
หญิง 32,074 คน

6 ปวช.  
**28,352**

ชาย 16,586 คน  
หญิง 11,766 คน

3 ประถม  
**69,490**

ชาย 41,483 คน  
หญิง 28,007 คน

7 ปวส.  
**53,128**

ชาย 36,383 คน  
หญิง 16,745 คน

4 มัธยมต้น  
**115,676**

ชาย 70,083 คน  
หญิง 45,593 คน

8 อุดมศึกษา  
**68,110**

ชาย 27,272 คน  
หญิง 40,838 คน

ภาพแสดงจำนวนประชากรในวัยทำงาน

## 2. จำนวนประชากรในวัยทำงานจำแนกตามอาชีพ

ผู้ปฏิบัติกฎหมายข้าราชการ ระดับอาวุโสและผู้จัดการ		<b>17,095</b>	ชาย 11,211 คน หญิง 5,884 คน
ผู้ประกอบวิชาชีพต่าง ๆ		<b>22,309</b>	ชาย 8,609 คน หญิง 13,700 คน
ผู้ประกอบวิชาชีพด้านเทคนิค สาขาต่าง ๆ และอาชีพที่เกี่ยวข้อง		<b>25,162</b>	ชาย 14,797 คน หญิง 10,365 คน
เสมียน		<b>26,145</b>	ชาย 8,374 คน หญิง 17,771 คน
พนักงานบริการและพนักงาน ในร้านค้าและตลาด		<b>91,004</b>	ชาย 40,141 คน หญิง 50,863 คน
ผู้ปฏิบัติงานที่มีฝีมือ ในด้านการเกษตรและการประมง		<b>42,409</b>	ชาย 31,329 คน หญิง 11,080 คน
ผู้ปฏิบัติงานด้านความสามารถ ทางฝีมือและธุรกิจการค้าที่เกี่ยวข้อง		<b>86,483</b>	ชาย 59,961 คน หญิง 26,522 คน
ผู้ปฏิบัติการโรงงานและเครื่องจักร และผู้ปฏิบัติงานด้านการประกอบการ		<b>122,967</b>	ชาย 66,362 คน หญิง 56,605 คน
อาชีพขั้นพื้นฐานต่าง ๆ ในด้านการขายและการให้บริการ		<b>53,388</b>	ชาย 25,862 คน หญิง 27,526 คน
คนงานซึ่งมิได้จำแนกไว้ในหมวดอื่น	-	-	ชาย - คน หญิง - คน

ชาย หญิง

ภาพแสดงจำนวนประชากรในวัยทำงานจำแนกตามอาชีพ

### 3. รายได้เฉลี่ยของประชากรจำแนกตามระดับการศึกษา

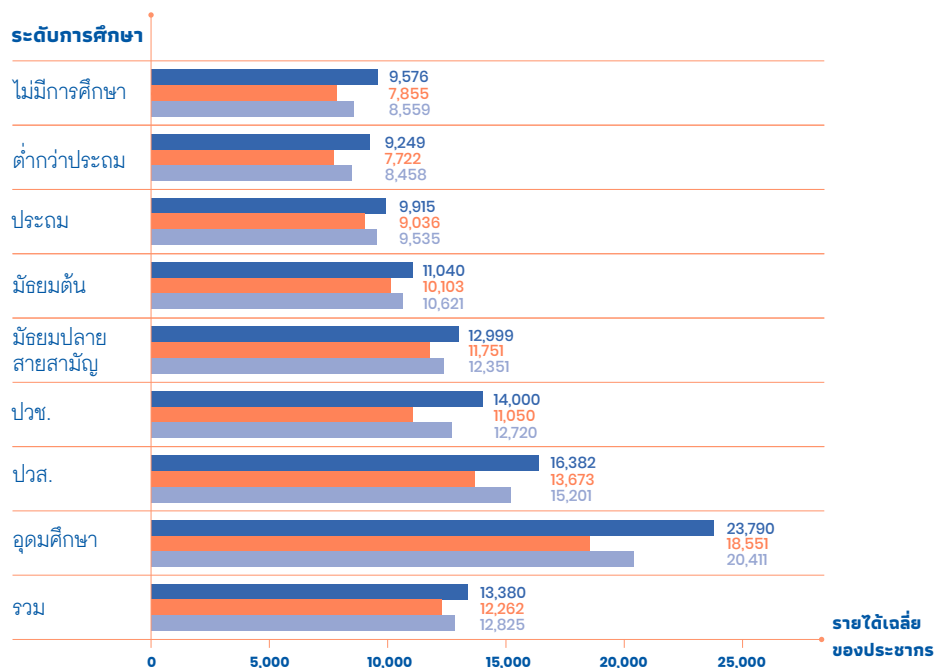

ภาพแสดงรายได้เฉลี่ยของประชากรจำแนกตามระดับการศึกษา

■ ชาย ■ หญิง ■ รวม

### 4. รายได้เฉลี่ยของประชากรจำแนกตามอุตสาหกรรม

อุตสาหกรรม	ชาย	หญิง	รวม
เกษตรกรรม การป่าไม้ และการประมง	11,039	10,309	10,887
การทำเหมืองแร่และเหมืองหิน	8,844	-	8,844
การผลิต	13,813	12,219	13,005
ไฟฟ้า ก๊าซ ไอน้ำ และระบบปรับอากาศ	22,020	22,463	22,055
การจัดหน้า การจัดการ และการบำบัดน้ำเสีย ของเสียและสิ่งปฏิกูล	15,214	8,120	11,813

อุตสาหกรรม	ชาย	หญิง	รวม
การก่อสร้าง	9,911	8,648	9,720
การขายส่งและการขายปลีก การซ่อมยานยนต์ และจักรยานยนต์	12,025	10,802	11,421
การขนส่งและสถานที่เก็บสินค้า	13,938	14,123	13,966
ที่พักแรมและบริการด้านอาหาร	8,971	10,094	9,739
ข้อมูลข่าวสารและการสื่อสาร	16,808	12,754	13,796
กิจกรรมทางการเงินและการประกันภัย	18,793	15,963	17,772
กิจกรรมอสังหาริมทรัพย์	11,562	9,814	10,226
กิจกรรมทางวิชาชีพวิทยาศาสตร์และเทคนิค	17,511	17,193	17,403
กิจกรรมการบริหารและการบริการสนับสนุน	12,598	10,268	11,525
การบริหารราชการ การป้องกันประเทศ และการประกันสังคมภาคบังคับ	15,081	15,069	15,077
การศึกษา	23,928	19,530	20,708
กิจกรรมด้านสุขภาพและงานสังคมสงเคราะห์	27,521	15,630	17,285
ศิลปะ ความบันเทิง และนันทนาการ	8,337	11,704	10,169
กิจกรรมบริการด้านอื่น ๆ	8,011	8,283	8,129
กิจกรรมการจ้างงานในครัวเรือนส่วนบุคคล	11,198	8,254	9,003
<b>รวม</b>	<b>13,521</b>	<b>12,664</b>	<b>13,126</b>

ตารางแสดงรายได้เฉลี่ยของประชากรจำแนกตามอุตสาหกรรม

## 5. โครงสร้างประชากรและอัตราการพึ่งพิง

### Population by age and sex (Percent)

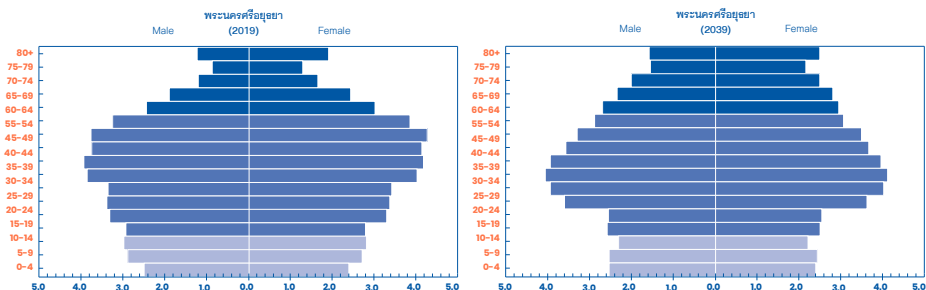

ภาพแสดงโครงสร้างประชากรตามช่วงอายุของประเทศไทย พ.ศ. 2562 (ค.ศ. 2019) และ พ.ศ. 2582 (ค.ศ. 2039)

ภาพแสดงผลการประมาณการโครงสร้างประชากรของจังหวัดพระนครศรีอยุธยาในปี ค.ศ. 2039 เทียบกับโครงสร้างประชากรจริงปี ค.ศ. 2019 พบว่า ภายใน 20 ปี สัดส่วนโครงสร้างประชากรของจังหวัดพระนครศรีอยุธยาเกิดการเปลี่ยนแปลง โดยกลุ่มอายุที่มีการเปลี่ยนแปลงอย่างเห็นได้ชัดคือ กลุ่มประชากรวัยแรงงาน (กลุ่มอายุ 50-59 ปี) นั้นมีสัดส่วนโครงสร้างประชากรลดลง ในขณะที่สัดส่วนของผู้ที่มีอายุตั้งแต่ 60 ปีขึ้นไป มีสัดส่วนโครงสร้างประชากรที่เพิ่มขึ้น สะท้อนให้เห็นถึงสัดส่วนผู้สูงอายุที่เพิ่มขึ้น

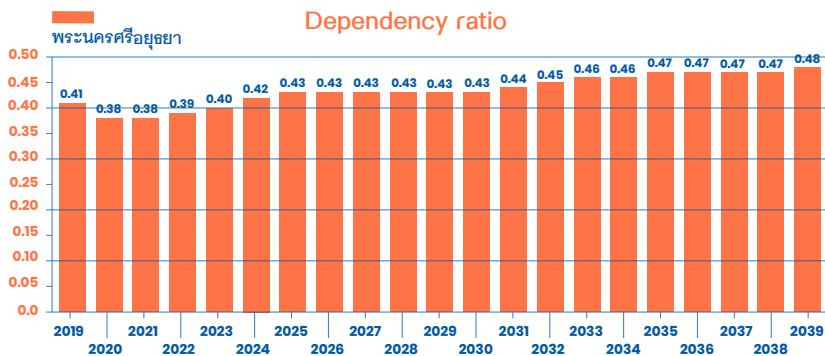

ภาพแสดงอัตราพึ่งพิงของประชากรของประเทศไทย พ.ศ. 2562 (ค.ศ. 2019) และ พ.ศ. 2582 (ค.ศ. 2039)

ภาพแสดงอัตราการพึ่งพิงของประชากรในจังหวัดพระนครศรีอยุธยา ในช่วง 20 ปีข้างหน้า พบว่า อัตราการพึ่งพิงในปี ค.ศ. 2019 เท่ากับ 0.41 และในช่วง 20 ปีข้างหน้า มีแนวโน้มที่อัตราการพึ่งพิงจะเพิ่มขึ้น โดยภายในปี ค.ศ. 2039 จะมีอัตราการพึ่งพิงเพิ่มขึ้นเป็น 0.48 หรือมีอัตราการขยายตัวเพิ่มขึ้นร้อยละ 17.07

## 6. การประเมินศักยภาพของภาคเศรษฐกิจโดยใช้ BCG

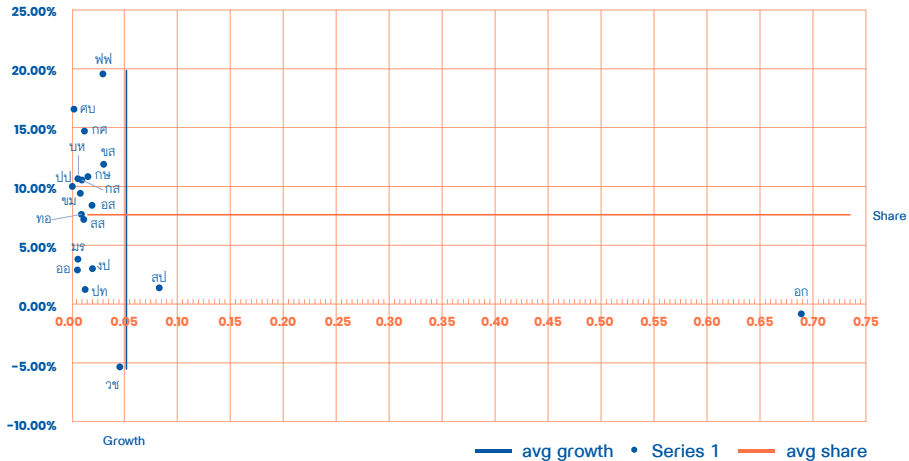

ภาพการประเมินศักยภาพของภาคเศรษฐกิจโดยใช้ BCG

## 7. การประเมินภาคการจ้างงานโดยใช้ BCG

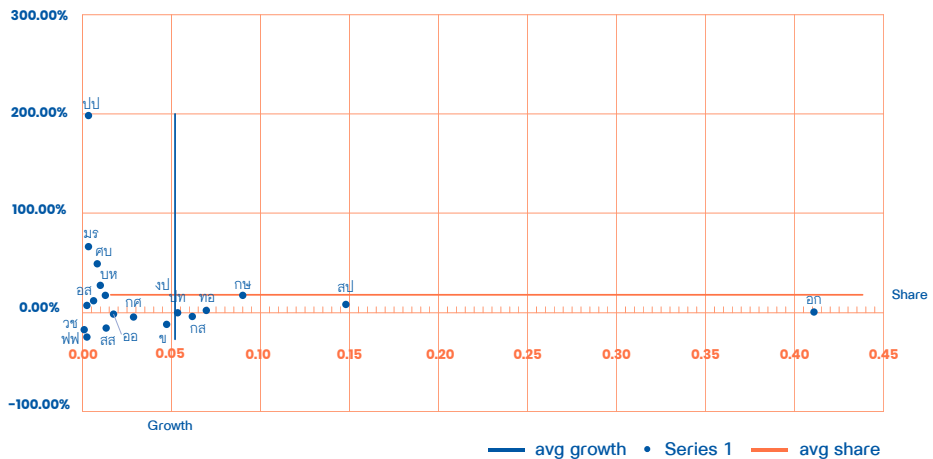

ภาพการประเมินภาคการจ้างงานโดยใช้ BCG

## เพชรบุรี

### 1. จำนวนประชากรในวัยทำงาน

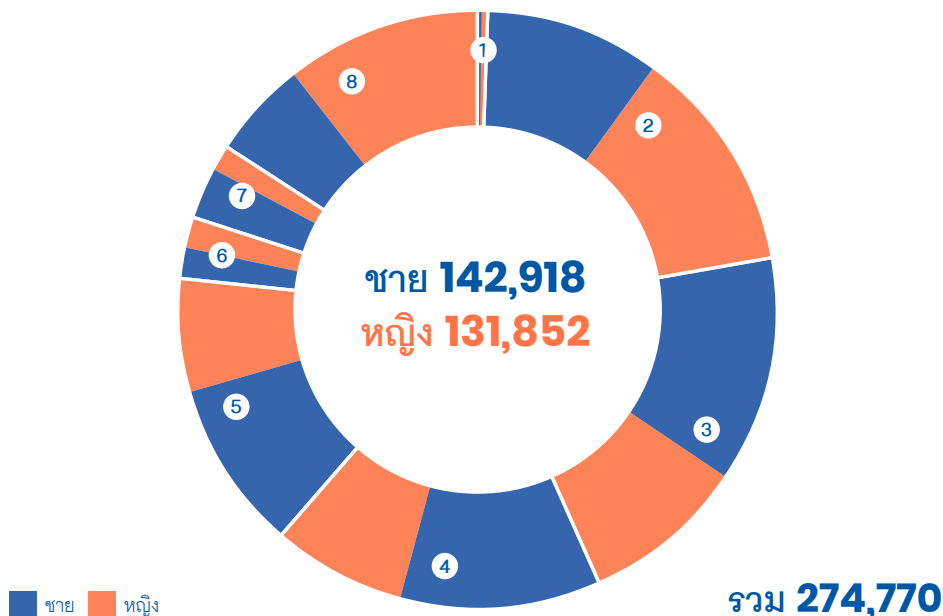

1. ไม่มีการศึกษา <b>1,533</b>	ชาย 651 คน หญิง 882 คน	5. มัธยมปลายสายสามัญ <b>42,394</b>	ชาย 25,245 คน หญิง 17,149 คน
2. ต่ำกว่าประถม <b>59,542</b>	ชาย 26,686 คน หญิง 32,856 คน	6. ปวช. <b>9,152</b>	ชาย 4,805 คน หญิง 4,347 คน
3. ประถม <b>58,725</b>	ชาย 33,774 คน หญิง 24,951 คน	7. ปวส. <b>11,690</b>	ชาย 7,548 คน หญิง 4,142 คน
4. มัธยมต้น <b>48,946</b>	ชาย 29,756 คน หญิง 19,190 คน	8. อุดมศึกษา <b>42,788</b>	ชาย 14,453 คน หญิง 28,335 คน

ภาพแสดงจำนวนประชากรในวัยทำงาน

## 2. จำนวนประชากรในวัยทำงานจำแนกตามอาชีพ

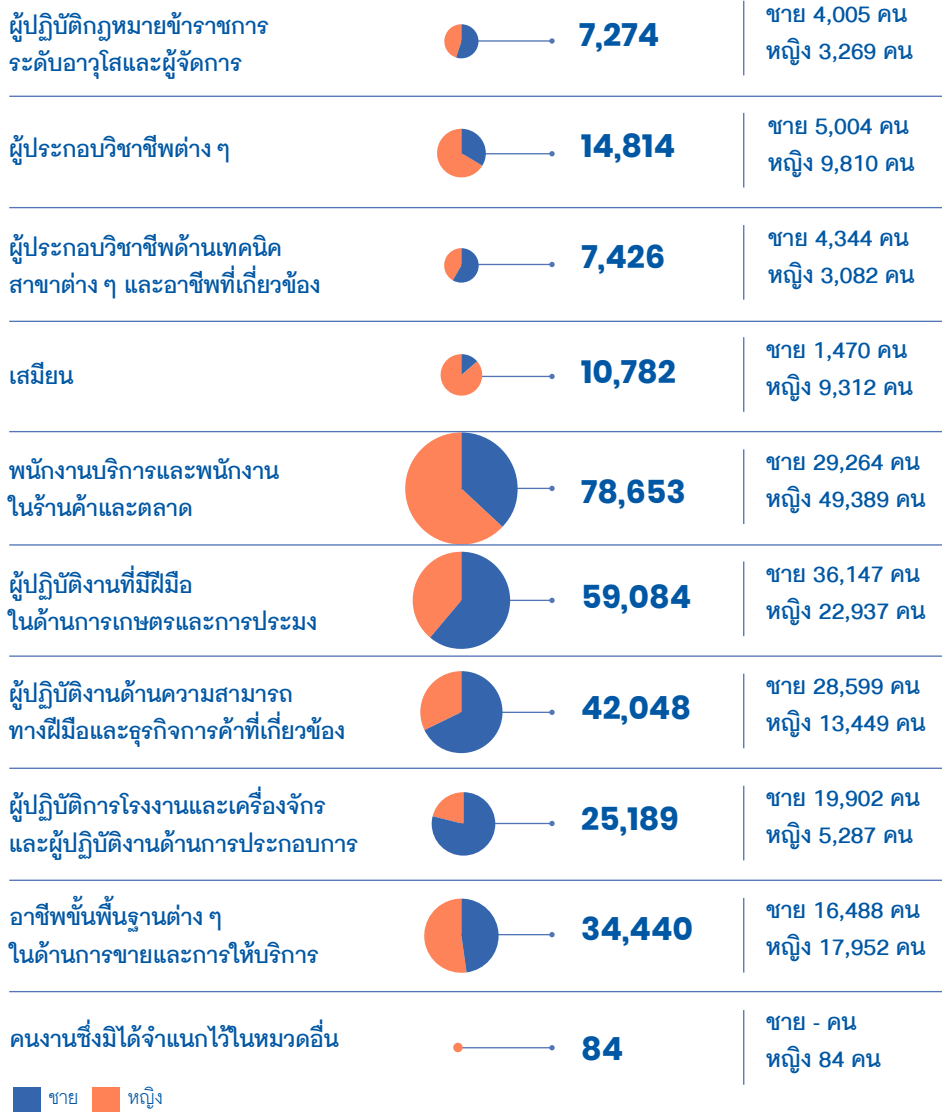

■ ชาย ■ หญิง

ภาพแสดงจำนวนประชากรในวัยทำงานจำแนกตามอาชีพ



### 3. รายได้เฉลี่ยของประชากรจำแนกตามระดับการศึกษา

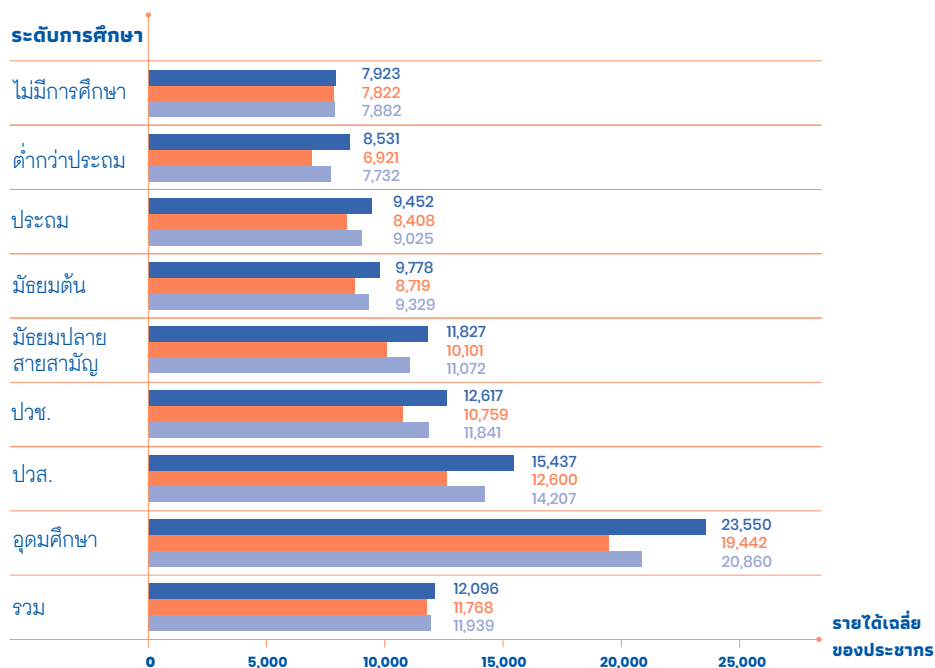

ภาพแสดงรายได้เฉลี่ยของประชากรจำแนกตามระดับการศึกษา

■ ชาย ■ หญิง ■ รวม

### 4. รายได้เฉลี่ยของประชากรจำแนกตามอุตสาหกรรม

อุตสาหกรรม	ชาย	หญิง	รวม
เกษตรกรรม การป่าไม้ และการประมง	9,262	7,848	8,752
การทำเหมืองแร่และเหมืองหิน	8,519	6,431	8,300
การผลิต	11,588	8,875	10,324
ไฟฟ้า ก๊าซ ไอน้ำ และระบบปรับอากาศ	23,447	11,779	22,117
การจัดหน้า การจัดการ และการบำบัดน้ำเสีย ของเสียและสิ่งปฏิกูล	20,681	9,837	15,648

อุตสาหกรรม	ชาย	หญิง	รวม
การก่อสร้าง	9,629	9,179	9,570
การขายส่งและการขายปลีก การซ่อมยานยนต์ และจักรยานยนต์	10,417	11,299	10,892
การขนส่งและสถานที่เก็บสินค้า	11,253	-	11,253
ที่พักแรมและบริการด้านอาหาร	10,793	10,477	10,591
ข้อมูลข่าวสารและการสื่อสาร	29,936	44,000	31,317
กิจกรรมทางการเงินและการประกันภัย	16,788	15,844	16,206
กิจกรรมอสังหาริมทรัพย์	11,664	15,227	13,481
กิจกรรมทางวิชาชีพวิทยาศาสตร์และเทคนิค	25,467	13,298	22,382
กิจกรรมการบริหารและการบริการสนับสนุน	11,506	9,280	10,803
การบริหารราชการ การป้องกันประเทศ และการประกันสังคมภาคบังคับ	18,065	15,342	16,971
การศึกษา	22,694	20,690	21,332
กิจกรรมด้านสุขภาพและงานสังคมสงเคราะห์	19,969	19,130	19,287
ศิลปะ ความบันเทิง และนันทนาการ	10,832	8,392	9,374
กิจกรรมบริการด้านอื่น ๆ	7,745	7,432	7,642
กิจกรรมการจ้างงานในครัวเรือนส่วนบุคคล	8,249	9,716	9,367
กิจกรรมขององค์การระหว่างประเทศและภาคีสมาชิก	25,000	-	25,000
<b>รวม</b>	<b>12,194</b>	<b>12,121</b>	<b>12,160</b>

ตารางแสดงรายได้เฉลี่ยของประชากรจำแนกตามอุตสาหกรรม

## 5. โครงสร้างประชากรและอัตราการพึ่งพิง

### Population by age and sex (Percent)

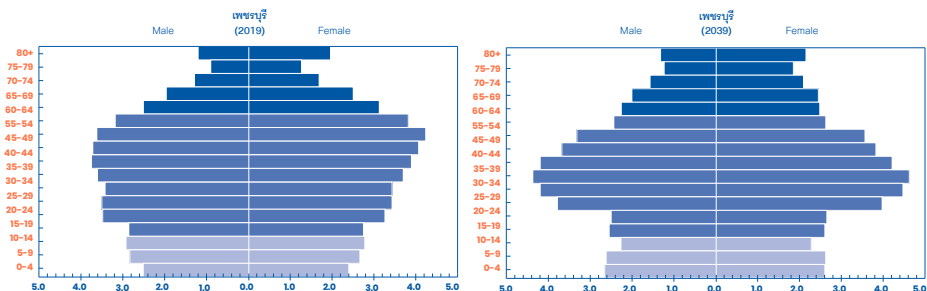

ภาพแสดงโครงสร้างประชากรตามช่วงอายุของประเทศไทย พ.ศ. 2562 (ค.ศ. 2019) และ พ.ศ. 2582 (ค.ศ. 2039)

ภาพแสดงผลการประมาณการโครงสร้างประชากรของจังหวัดเพชรบุรีในปี ค.ศ. 2039 เทียบกับโครงสร้างประชากรจริงปี ค.ศ. 2019 พบว่า ภายใน 20 ปี สัดส่วนโครงสร้างประชากรของจังหวัดเพชรบุรีเกิดการเปลี่ยนแปลง โดยกลุ่มอายุที่มีการเปลี่ยนแปลงอย่างเห็นได้ชัดคือ กลุ่มประชากรวัยทำงาน (กลุ่มอายุ 25-35 ปี) มีสัดส่วนโครงสร้างประชากรที่เพิ่มขึ้น ในขณะที่สัดส่วนของผู้ที่มีอายุตั้งแต่ 60 ปีขึ้นไป มีสัดส่วนโครงสร้างประชากรที่ลดลง สะท้อนให้เห็นถึงสัดส่วนประชากรวัยแรงงานของจังหวัดมีแนวโน้มเพิ่มขึ้น

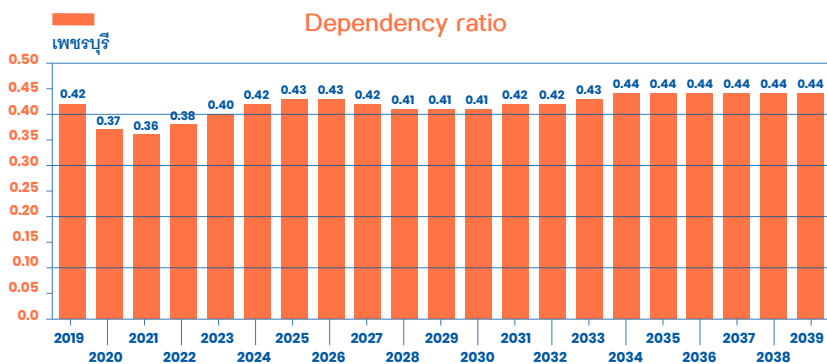

ภาพแสดงอัตราพึ่งพิงของประชากรของประเทศไทย พ.ศ. 2562 (ค.ศ. 2019) และ พ.ศ. 2582 (ค.ศ. 2039)

ภาพแสดงอัตราการพึ่งพิงของประชากรในจังหวัดเพชรบุรีในช่วง 20 ปีข้างหน้า พบว่า อัตราการพึ่งพิงในปี ค.ศ. 2019 เท่ากับ 0.42 และในช่วง 20 ปีข้างหน้า มีแนวโน้มอัตราการพึ่งพิงเพิ่มขึ้น ซึ่งในปี ค.ศ. 2039 จะมีอัตราการพึ่งพิงเพิ่มขึ้นเป็น 0.44 หรือมีอัตราการขยายตัวเพิ่มขึ้นร้อยละ 4.76

## 6. การประเมินศักยภาพของภาคเศรษฐกิจโดยใช้ BCG

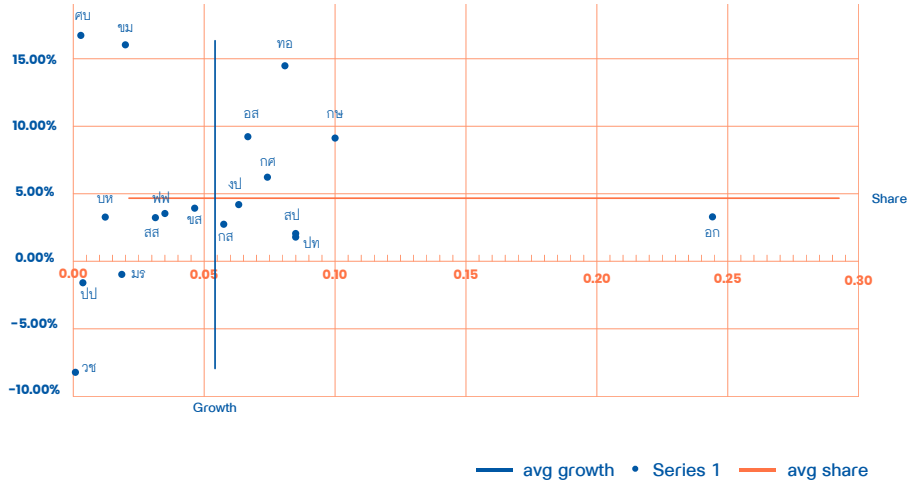

ภาพการประเมินศักยภาพของภาคเศรษฐกิจโดยใช้ BCG

## 7. การประเมินภาคการจ้างงานโดยใช้ BCG

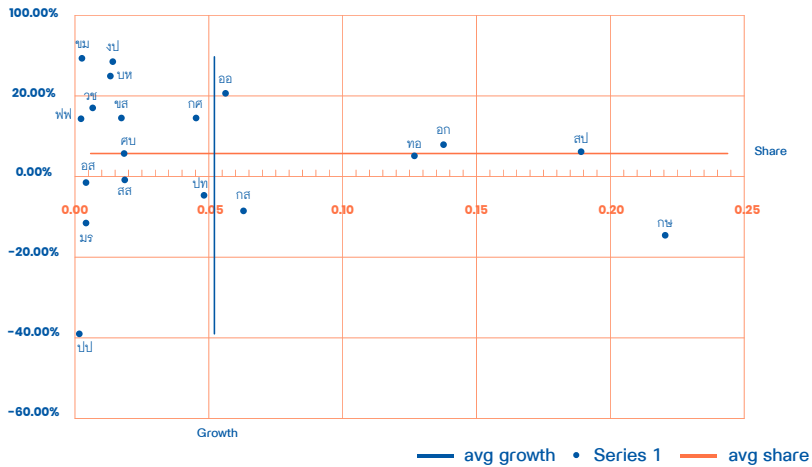

ภาพการประเมินภาคการจ้างงานโดยใช้ BCG

## ราชบุรี

## 1. จำนวนประชากรในวัยทำงาน

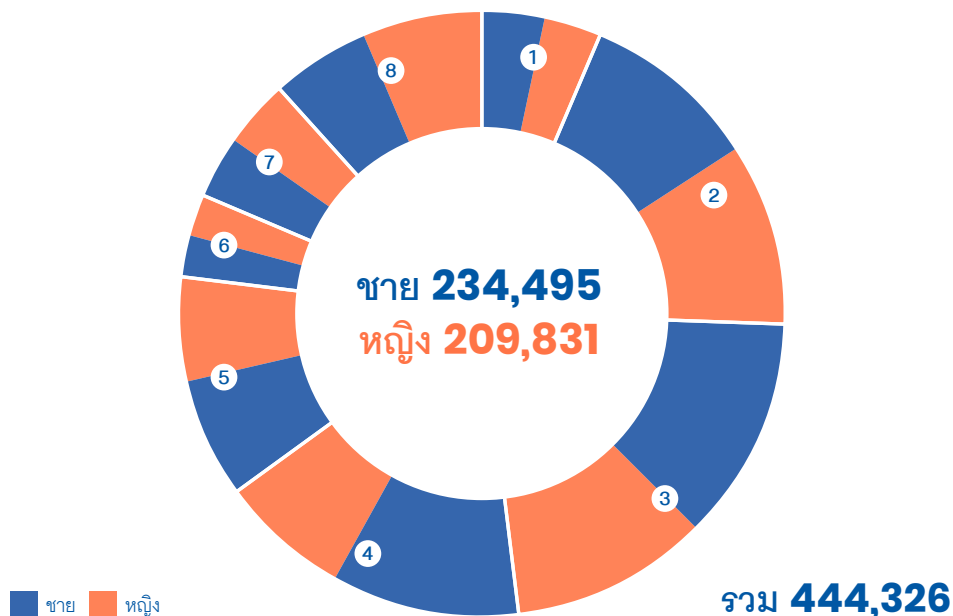

1 ไม่มีการศึกษา  
**28,748**

ชาย 15,957 คน  
หญิง 12,791 คน

5 มัธยมปลายสายสามัญ  
**53,191**

ชาย 29,117 คน  
หญิง 24,074 คน

2 ต่ำกว่าประถม  
**85,174**

ชาย 42,081 คน  
หญิง 43,093 คน

6 ปวช.  
**19,334**

ชาย 10,584 คน  
หญิง 8,750 คน

3 ประถม  
**100,611**

ชาย 53,660 คน  
หญิง 46,951 คน

7 ปวส.  
**31,670**

ชาย 15,787 คน  
หญิง 15,883 คน

4 มัธยมต้น  
**74,616**









ชาย 44,620 คน  
หญิง 29,996 คน

8 อุดมศึกษา  
**50,982**

ชาย 22,689 คน  
หญิง 28,293 คน

ภาพแสดงจำนวนประชากรในวัยทำงาน

## 2. จำนวนประชากรในวัยทำงานจำแนกตามอาชีพ

ผู้ปฏิบัติกฎหมายข้าราชการ ระดับอาวุโสและผู้จัดการ		<b>15,267</b>	ชาย 11,059 คน หญิง 4,208 คน
ผู้ประกอบวิชาชีพต่าง ๆ		<b>20,190</b>	ชาย 7,025 คน หญิง 13,165 คน
ผู้ประกอบวิชาชีพด้านเทคนิค สาขาต่าง ๆ และอาชีพที่เกี่ยวข้อง		<b>14,372</b>	ชาย 6,366 คน หญิง 8,006 คน
เสมียน		<b>12,763</b>	ชาย 3,168 คน หญิง 9,595 คน
พนักงานบริการและพนักงาน ในร้านค้าและตลาด		<b>105,048</b>	ชาย 39,492 คน หญิง 65,556 คน
ผู้ปฏิบัติงานที่มีฝีมือ ในด้านการเกษตรและการประมง		<b>78,670</b>	ชาย 43,487 คน หญิง 35,183 คน
ผู้ปฏิบัติงานด้านความสามารถ ทางฝีมือและธุรกิจการค้าที่เกี่ยวข้อง		<b>64,598</b>	ชาย 48,740 คน หญิง 15,858 คน
ผู้ปฏิบัติการโรงงานและเครื่องจักร และผู้ปฏิบัติงานด้านการประกอบการ		<b>57,024</b>	ชาย 36,929 คน หญิง 20,095 คน
อาชีพขั้นพื้นฐานต่าง ๆ ในด้านการขายและการให้บริการ		<b>76,671</b>	ชาย 38,229 คน หญิง 38,442 คน
คนงานซึ่งมิได้จำแนกไว้ในหมวดอื่น	-	-	ชาย - คน หญิง - คน

 ชาย  หญิง

ภาพแสดงจำนวนประชากรในวัยทำงานจำแนกตามอาชีพ

### 3. รายได้เฉลี่ยของประชากรจำแนกตามระดับการศึกษา

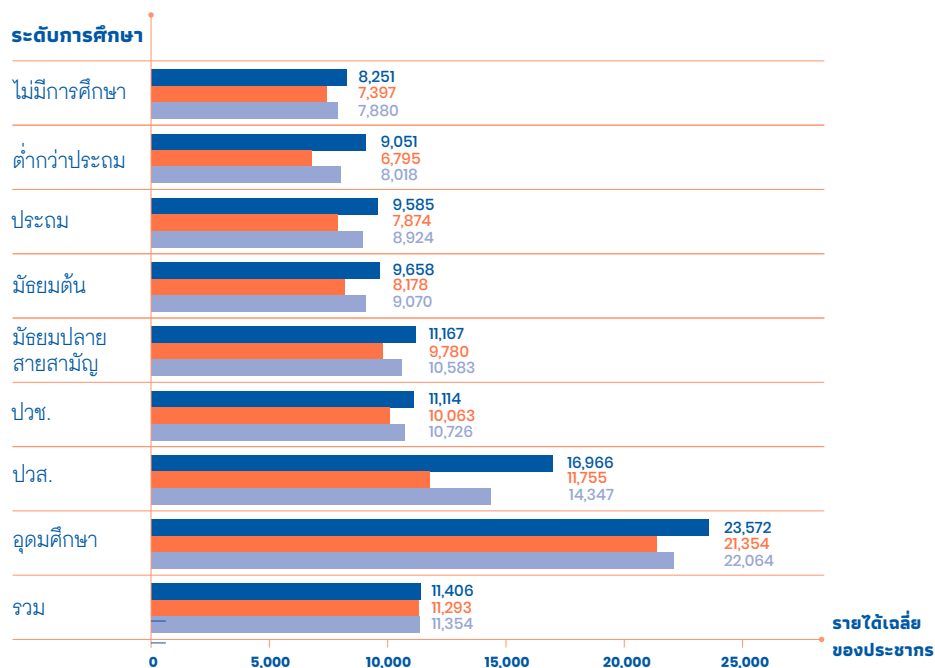

ภาพแสดงรายได้เฉลี่ยของประชากรจำแนกตามระดับการศึกษา

■ ชาย ■ หญิง ■ รวม

### 4. รายได้เฉลี่ยของประชากรจำแนกตามอุตสาหกรรม

อุตสาหกรรม	ชาย	หญิง	รวม
เกษตรกรรม การป่าไม้ และการประมง	7,644	6,693	6,693
การทำเหมืองแร่และเหมืองหิน	12,043	-	12,043
การผลิต	11,528	10,589	11,120
ไฟฟ้า ก๊าซ ไอน้ำ และระบบปรับอากาศ	23,175	20,565	22,382
การจัดหาน้ำ การจัดการ และการบำบัดน้ำเสีย ของเสียและสิ่งปฏิกูล	8,679	-	8,679

อุตสาหกรรม	ชาย	หญิง	รวม
การก่อสร้าง	9,772	7,782	9,558
การขายส่งและการขายปลีก การซ่อมยานยนต์ และจักรยานยนต์	10,338	9,126	9,845
การขนส่งและสถานที่เก็บสินค้า	13,708	8,592	12,857
ที่พักแรมและบริการด้านอาหาร	7,527	8,215	8,052
ข้อมูลข่าวสารและการสื่อสาร	19,455	20,000	19,491
กิจกรรมทางการเงินและการประกันภัย	18,460	17,158	17,419
กิจกรรมอสังหาริมทรัพย์	3,000	15,467	13,805
กิจกรรมทางวิชาชีพวิทยาศาสตร์และเทคโนโลยี	14,193	9,795	12,968
กิจกรรมการบริหารและการบริการสนับสนุน	10,222	6,569	9,370
การบริหารราชการ การป้องกันประเทศ และการประกันสังคมภาคบังคับ	19,523	22,094	20,818
การศึกษา	19,198	19,458	19,384
กิจกรรมด้านสุขภาพและงานสังคมสงเคราะห์	19,742	20,510	20,291
ศิลปะ ความบันเทิง และนันทนาการ	12,455	8,893	10,723
กิจกรรมบริการด้านอื่น ๆ	8,372	7,196	7,945
กิจกรรมการจ้างงานในครัวเรือนส่วนบุคคล	11,668	7,663	8,364
<b>รวม</b>	<b>11,525</b>	<b>12,056</b>	<b>11,752</b>

ตารางแสดงรายได้เฉลี่ยของประชากรจำแนกตามอุตสาหกรรม



## 5. โครงสร้างประชากรและอัตราการพึ่งพิง

### Population by age and sex (Percent)

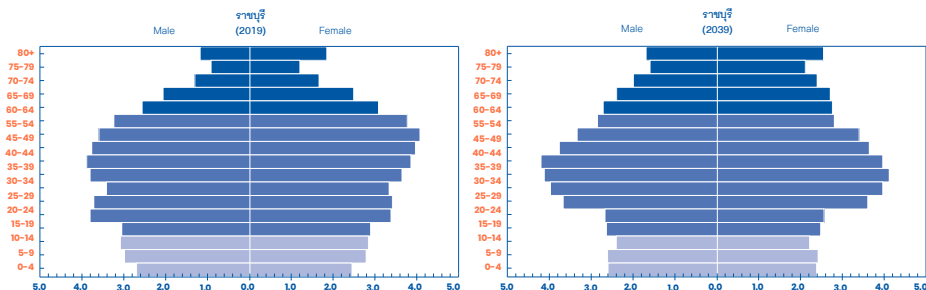

ภาพแสดงโครงสร้างประชากรตามช่วงอายุของประเทศไทย พ.ศ. 2562 (ค.ศ. 2019) และ พ.ศ. 2582 (ค.ศ. 2039)

ภาพแสดงผลการประมาณการโครงสร้างประชากรของจังหวัดราชบุรีในปี ค.ศ. 2039 เทียบกับโครงสร้างประชากรจริงปี ค.ศ. 2019 พบว่า ภายใน 20 ปี สัดส่วนโครงสร้างประชากรของจังหวัดราชบุรีเกิดการเปลี่ยนแปลง โดยกลุ่มอายุที่มีการเปลี่ยนแปลงอย่างเห็นได้ชัดคือ กลุ่มประชากรวัยเรียน (กลุ่มอายุ 5-24 ปี) มีสัดส่วนโครงสร้างประชากรที่ลดลง ในขณะที่สัดส่วนของผู้ที่มีอายุตั้งแต่ 60 ปีขึ้นไป มีสัดส่วนโครงสร้างประชากรที่เพิ่มขึ้น แสดงให้เห็นว่าการลดลงของสัดส่วนประชากรที่เป็นวัยเด็กนั้นควบคู่ไปกับการเพิ่มขึ้นของสัดส่วนประชากรสูงอายุ สะท้อนให้เห็นถึงสัดส่วนผู้สูงอายุที่เพิ่มสูงขึ้น

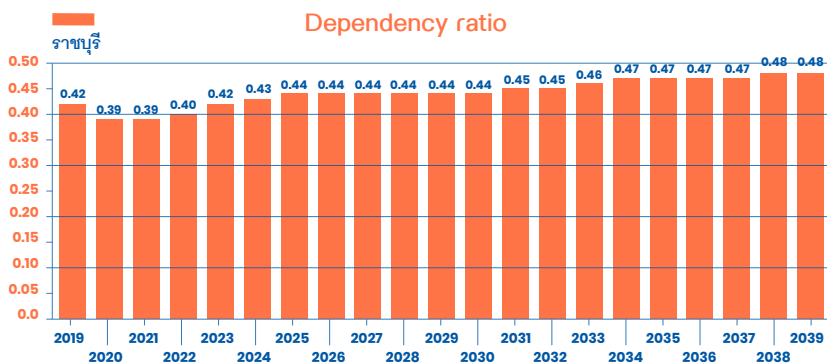

ภาพแสดงอัตราพึ่งพิงของประชากรของประเทศไทย พ.ศ. 2562 (ค.ศ. 2019) และ พ.ศ. 2582 (ค.ศ. 2039)

ภาพแสดงอัตราการพึ่งพิงของประชากรในจังหวัดราชบุรีในช่วง 20 ปีข้างหน้า พบว่า อัตราการพึ่งพิงในปี ค.ศ. 2019 เท่ากับ 0.42 และในช่วง 20 ปีข้างหน้า มีแนวโน้มอัตราการพึ่งพิงเพิ่มขึ้น ซึ่งในปี ค.ศ. 2039 จะมีอัตราการพึ่งพิงเพิ่มขึ้นเป็น 0.48 หรือมีอัตราการขยายตัวเพิ่มขึ้นร้อยละ 14.29

## 6. การประเมินศักยภาพของภาคเศรษฐกิจโดยใช้ BCG

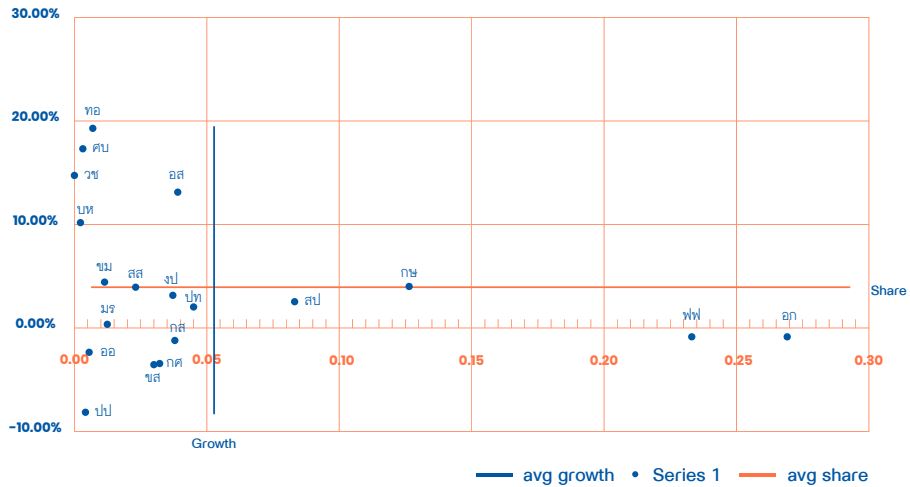

ภาพการประเมินศักยภาพของภาคเศรษฐกิจโดยใช้ BCG

## 7. การประเมินภาคการจ้างงานโดยใช้ BCG

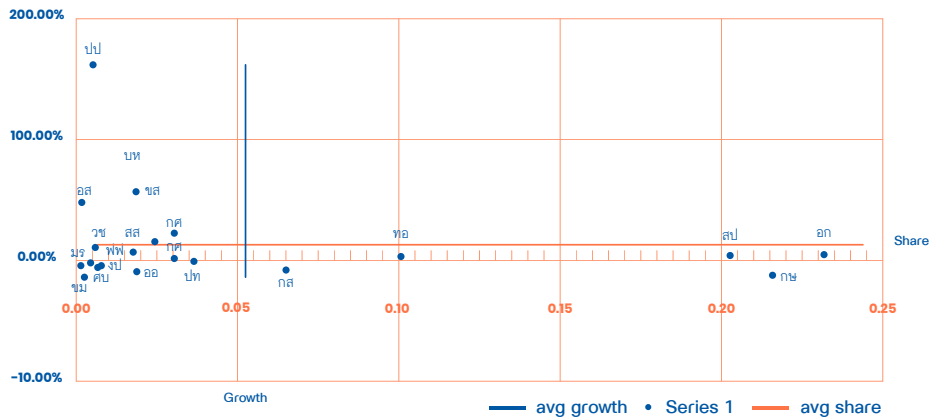

ภาพการประเมินภาคการจ้างงานโดยใช้ BCG

## ลพบุรี

### 1. จำนวนประชากรในวัยทำงาน

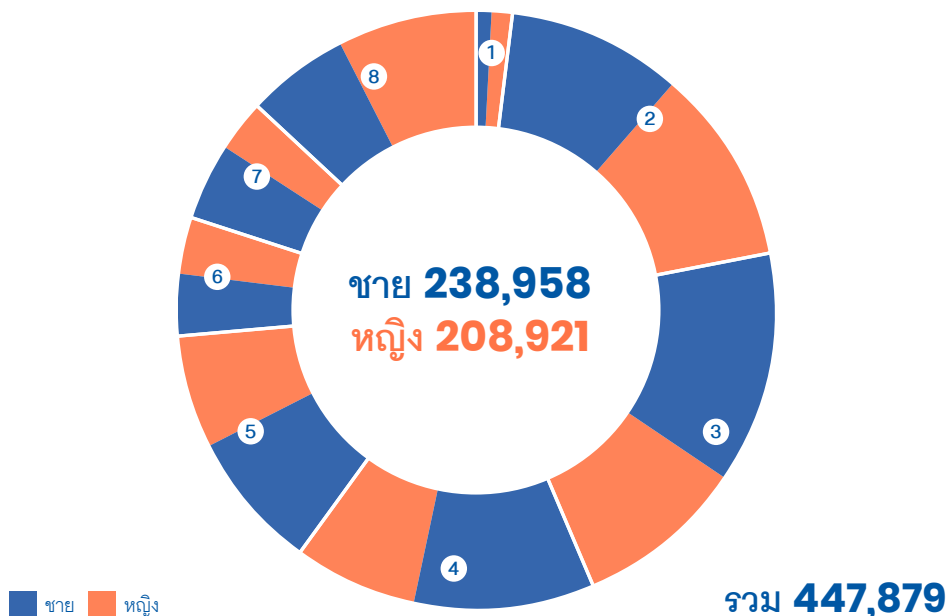

1 ไม่มีการศึกษา  
**9,181**

ชาย 3,996 คน  
หญิง 5,185 คน

2 ต่ำกว่าประถม  
**89,384**

ชาย 42,060 คน  
หญิง 47,324 คน

3 ประถม  
**97,053**

ชาย 56,203 คน  
หญิง 40,850 คน

4 มัธยมต้น  
**73,678**

ชาย 43,893 คน  
หญิง 29,785 คน

5 มัธยมปลายสายสามัญ  
**60,431**

ชาย 33,914 คน  
หญิง 26,517 คน

6 ปวช.  
**29,636**

ชาย 15,835 คน  
หญิง 13,801 คน

7 ปวส.  
**30,910**









ชาย 18,220 คน  
หญิง 12,690 คน

8 อุดมศึกษา  
**57,606**

ชาย 24,837 คน  
หญิง 32,769 คน

ภาพแสดงจำนวนประชากรในวัยทำงาน

## 2. จำนวนประชากรในวัยทำงานจำแนกตามอาชีพ

ผู้ปฏิบัติกฎหมายข้าราชการ ระดับอาวุโสและผู้จัดการ		<b>11,771</b>	ชาย 7,999 คน หญิง 3,772 คน
ผู้ประกอบวิชาชีพต่าง ๆ		<b>18,224</b>	ชาย 6,143 คน หญิง 12,081 คน
ผู้ประกอบวิชาชีพด้านเทคนิค สาขาต่าง ๆ และอาชีพที่เกี่ยวข้อง		<b>14,192</b>	ชาย 6,447 คน หญิง 7,745 คน
เสมียน		<b>15,649</b>	ชาย 6,502 คน หญิง 9,147 คน
พนักงานบริการและพนักงาน ในร้านค้าและตลาด		<b>103,583</b>	ชาย 41,742 คน หญิง 61,841 คน
ผู้ปฏิบัติงานที่มีฝีมือ ในด้านการเกษตรและการประมง		<b>126,257</b>	ชาย 69,224 คน หญิง 57,033 คน
ผู้ปฏิบัติงานด้านความสามารถ ทางฝีมือและธุรกิจการค้าที่เกี่ยวข้อง		<b>45,890</b>	ชาย 34,175 คน หญิง 11,715 คน
ผู้ปฏิบัติการโรงงานและเครื่องจักร และผู้ปฏิบัติงานด้านการประกอบการ		<b>38,745</b>	ชาย 22,965 คน หญิง 15,780 คน
อาชีพขั้นพื้นฐานต่าง ๆ ในด้านการขายและการให้บริการ		<b>73,786</b>	ชาย 43,978 คน หญิง 29,808 คน
คนงานซึ่งมิได้จำแนกไว้ในหมวดอื่น	-	-	ชาย - คน หญิง - คน

 ชาย  หญิง

ภาพแสดงจำนวนประชากรในวัยทำงานจำแนกตามอาชีพ

### 3. รายได้เฉลี่ยของประชากรจำแนกตามระดับการศึกษา

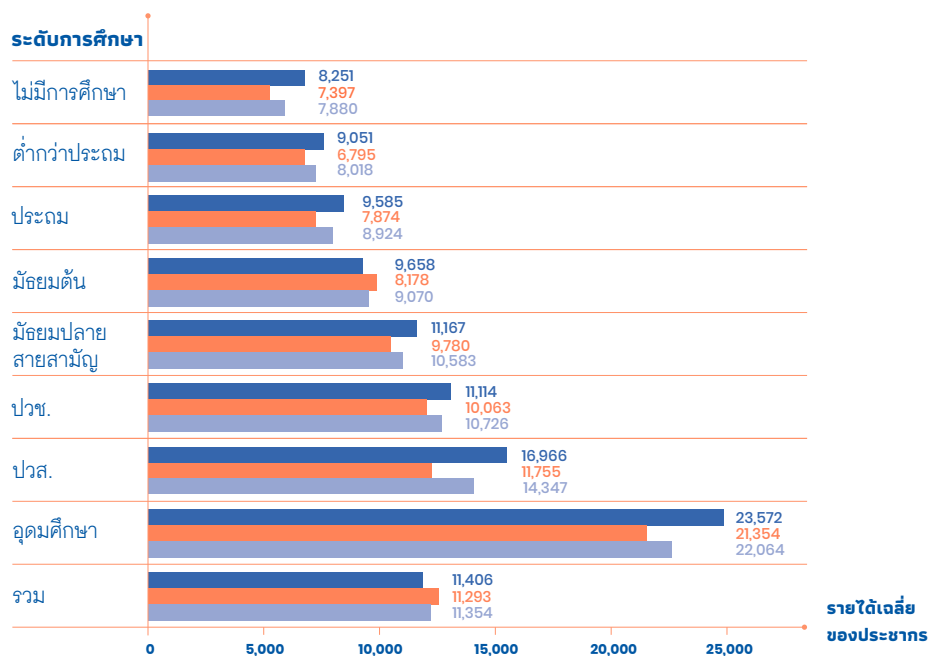

ภาพแสดงรายได้เฉลี่ยของประชากรจำแนกตามระดับการศึกษา

■ ชาย ■ หญิง ■ รวม

### 4. รายได้เฉลี่ยของประชากรจำแนกตามอุตสาหกรรม

อุตสาหกรรม	ชาย	หญิง	รวม
เกษตรกรรม การป่าไม้ และการประมง	6,658	5,765	6,308
การทำเหมืองแร่และเหมืองหิน	13,521	13,505	13,519
การผลิต	12,056	12,171	12,113
ไฟฟ้า ก๊าซ ไอน้ำ และระบบปรับอากาศ	14,697	16,287	14,871
การจัดหาน้ำ การจัดการ และการบำบัดน้ำเสีย ของเสียและสิ่งปฏิกูล	16,990	12,879	16,174

อุตสาหกรรม	ชาย	หญิง	รวม
การก่อสร้าง	8,001	6,980	7,763
การขายส่งและการขายปลีก การซ่อมยานยนต์ และจักรยานยนต์	9,949	10,253	10,085
การขายส่งและสถานที่เก็บสินค้า	12,639	11,416	12,295
ที่พักแรมและบริการด้านอาหาร	9,555	7,667	8,006
ข้อมูลข่าวสารและการสื่อสาร	8,807	12,991	10,822
กิจกรรมทางการเงินและการประกันภัย	24,256	17,285	19,469
กิจกรรมอสังหาริมทรัพย์	-	13,784	13,784
กิจกรรมทางวิชาชีพวิทยาศาสตร์และเทคนิค	9,500	10,786	9,963
กิจกรรมการบริหารและการบริการสนับสนุน	10,845	8,493	9,877
การบริหารราชการ การป้องกันประเทศ และการประกันสังคมภาคบังคับ	18,162	18,400	18,242
การศึกษา	29,600	23,607	25,183
กิจกรรมด้านสุขภาพ และงานสังคมสงเคราะห์	15,080	16,149	15,942
ศิลปะ ความบันเทิง และนันทนาการ	6,400	8,048	7,187
กิจกรรมบริการด้านอื่น ๆ	7,209	5,674	6,519
กิจกรรมการจ้างงานในครัวเรือนส่วนบุคคล	6,201	6,789	6,596
<b>รวม</b>	<b>11,551</b>	<b>12,316</b>	<b>11,895</b>

ตารางแสดงรายได้เฉลี่ยของประชากรจำแนกตามอุตสาหกรรม

## 5. โครงสร้างประชากรและอัตราการพึ่งพิง

### Population by age and sex (Percent)

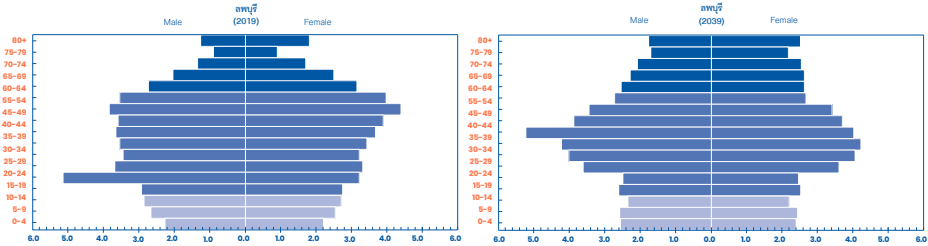

ภาพแสดงโครงสร้างประชากรตามช่วงอายุของประเทศไทย พ.ศ. 2562 (ค.ศ. 2019) และ พ.ศ. 2582 (ค.ศ. 2039)

ภาพแสดงผลการประมาณการโครงสร้างประชากรของจังหวัดลพบุรีในปี ค.ศ. 2039 เทียบกับโครงสร้างประชากรจริงปี ค.ศ. 2019 พบว่า ภายใน 20 ปี สัดส่วนโครงสร้างประชากรของจังหวัดลพบุรีเกิดการเปลี่ยนแปลง โดยกลุ่มอายุที่มีการเปลี่ยนแปลงอย่างเห็นได้ชัดคือ กลุ่มอายุ 0-14 ปี และกลุ่มอายุ 15-39 ปี นั้นมีสัดส่วนโครงสร้างประชากรลดลง ในขณะที่สัดส่วนของผู้ที่มีอายุตั้งแต่ 60 ปีขึ้นไปมีสัดส่วนโครงสร้างประชากรที่เพิ่มขึ้น สะท้อนให้เห็นถึงการลดลงของสัดส่วนประชากรที่เป็นวัยทำงานตอนต้นนั้นควบคู่ไปกับการเพิ่มขึ้นของสัดส่วนประชากรสูงอายุ

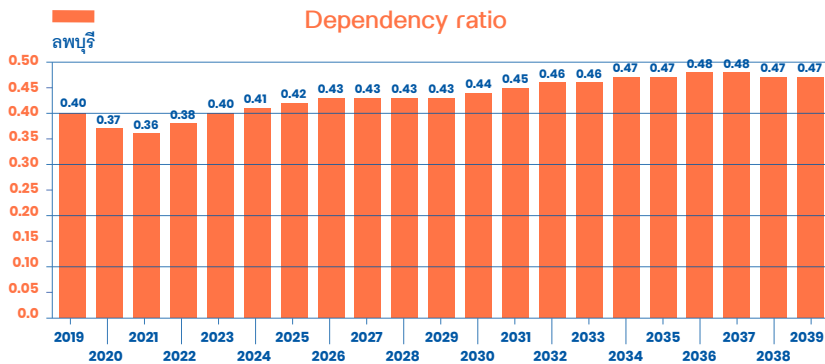

ภาพแสดงอัตราพึ่งพิงของประชากรของประเทศไทย พ.ศ. 2562 (ค.ศ. 2019) และ พ.ศ. 2582 (ค.ศ. 2039)

ภาพแสดงอัตราการพึ่งพิงของประชากรในจังหวัดลพบุรีในช่วง 20 ปีข้างหน้า พบว่า อัตราการพึ่งพิงในปี ค.ศ. 2019 เท่ากับ 0.40 และในช่วง 20 ปีข้างหน้า มีแนวโน้มที่อัตราการพึ่งพิงจะเพิ่มขึ้น โดยภายในปี ค.ศ. 2039 จะมีอัตราการพึ่งพิงเพิ่มขึ้นเป็น 0.47 หรือมีอัตราการขยายตัวเพิ่มขึ้นร้อยละ 17.50

## 6. การประเมินศักยภาพของภาคเศรษฐกิจโดยใช้ BCG

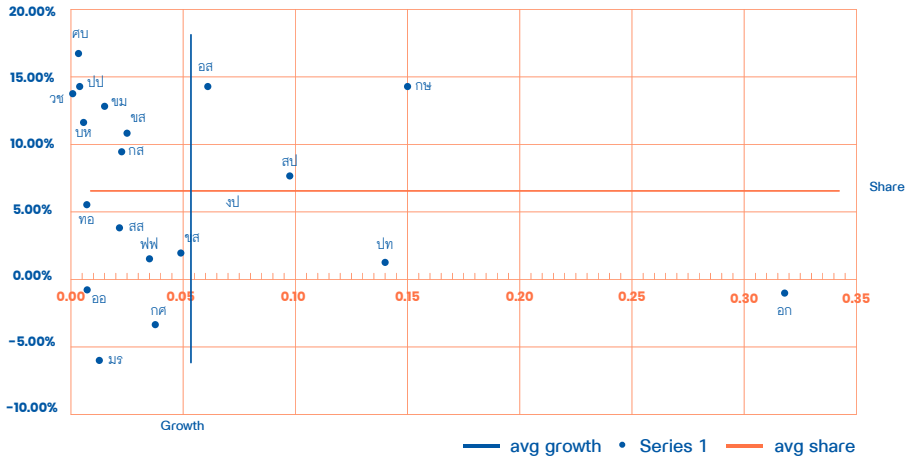

ภาพการประเมินศักยภาพของภาคเศรษฐกิจโดยใช้ BCG

## 7. การประเมินภาคการจ้างงานโดยใช้ BCG

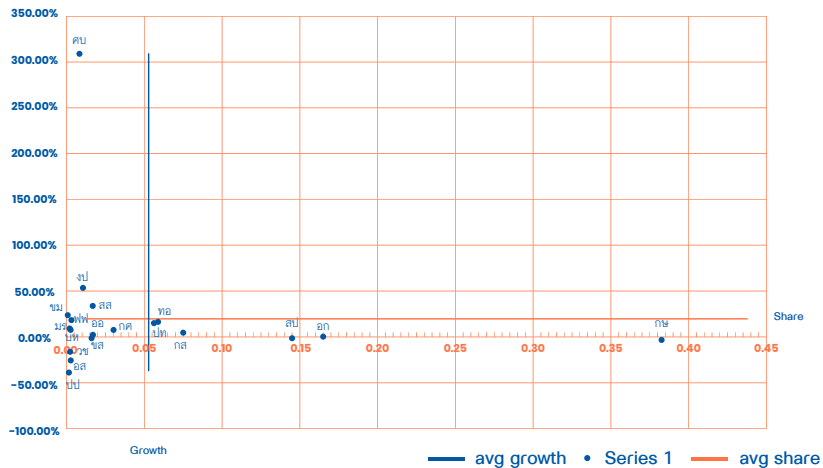

ภาพการประเมินภาคการจ้างงานโดยใช้ BCG



## สมุทรปราการ

## 1. จำนวนประชากรในวัยทำงาน

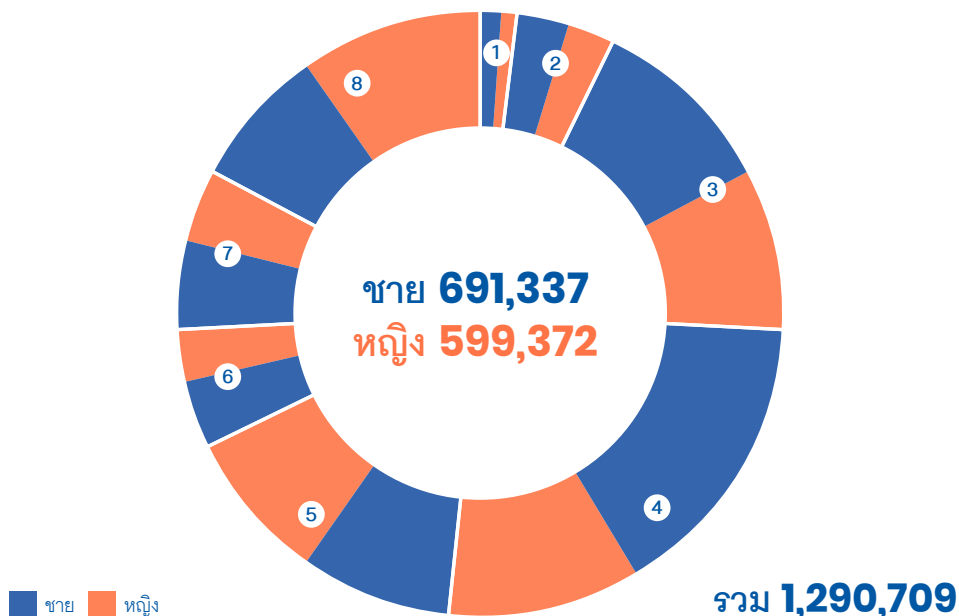

1 ไม่มีการศึกษา  
**27,956**

ชาย 15,272 คน  
หญิง 12,684 คน

5 มัธยมปลายสายสามัญ  
**206,559**

ชาย 103,885 คน  
หญิง 102,674 คน

2 ต่ำกว่าประถม  
**65,692**

ชาย 33,185 คน  
หญิง 32,507 คน

6 ปวช.  
**83,131**

ชาย 49,449 คน  
หญิง 33,682 คน

3 ประถม  
**240,283**

ชาย 130,201 คน  
หญิง 110,082 คน

7 ปวส.  
**111,806**

ชาย 60,370 คน  
หญิง 51,436 คน

4 มัธยมต้น  
**334,894**

ชาย 202,619 คน  
หญิง 132,275 คน

8 อุดมศึกษา  
**220,388**

ชาย 96,356 คน  
หญิง 124,032 คน

ภาพแสดงจำนวนประชากรในวัยทำงาน

## 2. จำนวนประชากรในวัยทำงานจำแนกตามอาชีพ

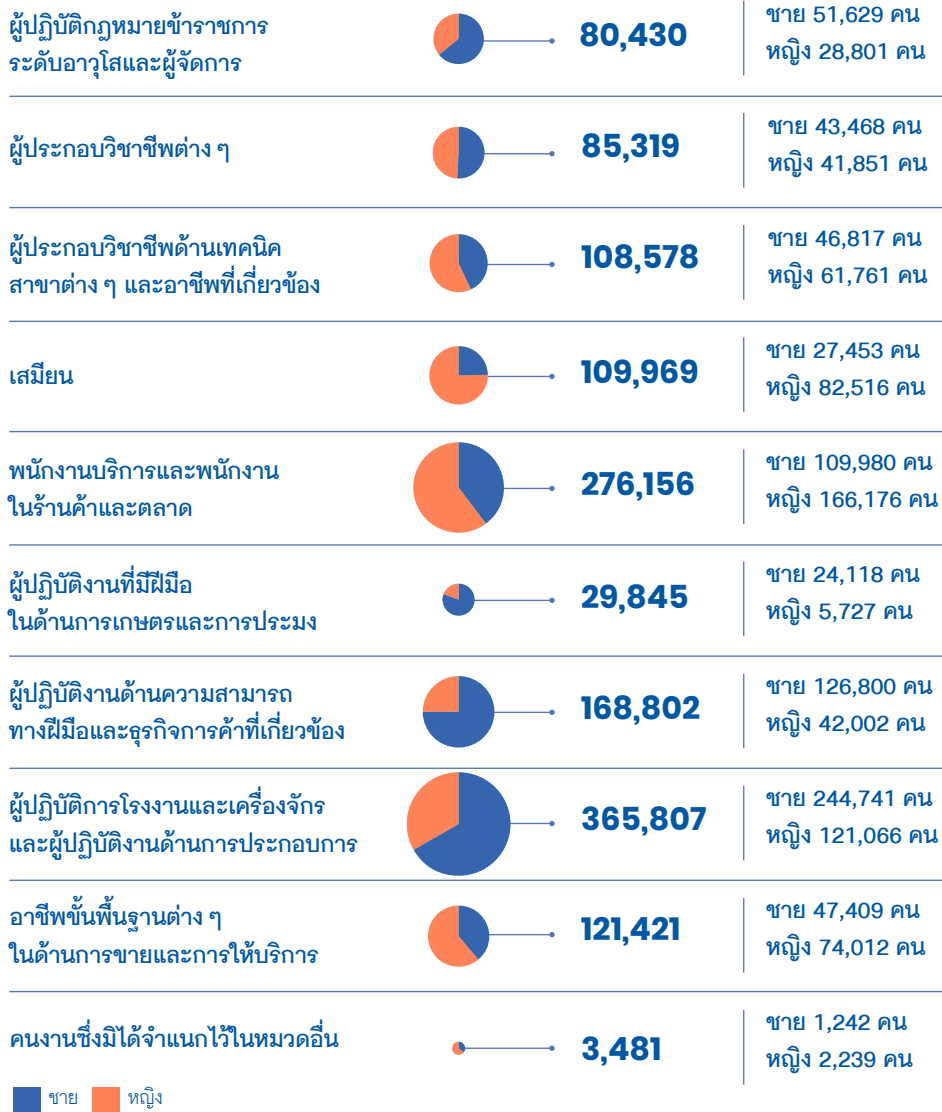

ภาพแสดงจำนวนประชากรในวัยทำงานจำแนกตามอาชีพ

### 3. รายได้เฉลี่ยของประชากรจำแนกตามระดับการศึกษา

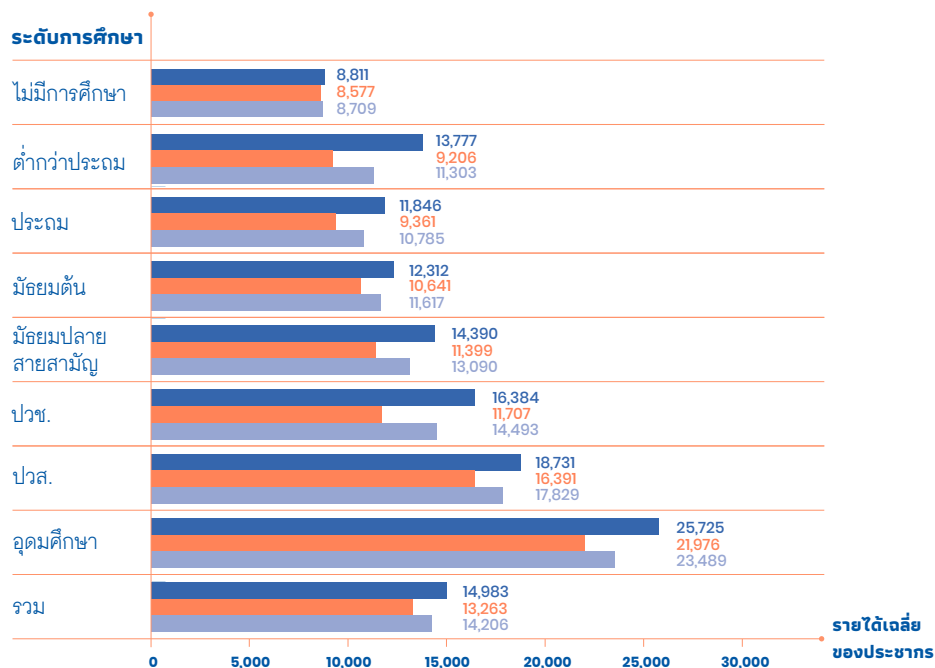

ภาพแสดงรายได้เฉลี่ยของประชากรจำแนกตามระดับการศึกษา

■ ชาย ■ หญิง ■ รวม

### 4. รายได้เฉลี่ยของประชากรจำแนกตามอุตสาหกรรม

อุตสาหกรรม	ชาย	หญิง	รวม
เกษตรกรรม การป่าไม้ และการประมง	9,793	8,686	9,394
การทำเหมืองแร่และเหมืองหิน	-	15,000	15,000
การผลิต	14,531	12,441	13,549
ไฟฟ้า ก๊าซ ไอน้ำ และระบบปรับอากาศ	21,639	-	21,639
การจัดหน้า การจัดการ และการบำบัดน้ำเสีย ของเสียและสิ่งปฏิกูล	14,282	11,986	12,758

อุตสาหกรรม	ชาย	หญิง	รวม
การก่อสร้าง	13,539	12,976	13,428
การขายส่งและการขายปลีก การช้อปปิ้งออนไลน์ และจักรยานยนต์	14,202	14,043	14,128
การขนส่งและสถานที่เก็บสินค้า	15,841	14,874	15,563
ที่พักแรมและบริการด้านอาหาร	14,541	11,044	12,348
ข้อมูลข่าวสารและการสื่อสาร	45,216	16,917	33,971
กิจกรรมทางการเงินและการประกันภัย	23,187	28,663	26,261
กิจกรรมมอสังหาริมทรัพย์	15,162	12,746	13,900
กิจกรรมทางวิชาชีพวิทยาศาสตร์และเทคนิค	24,282	18,929	21,300
กิจกรรมการบริหารและการบริการสนับสนุน	12,373	11,401	11,916
การบริหารราชการ การป้องกันประเทศ และการประกันสังคมภาคบังคับ	18,228	18,270	18,244
การศึกษา	17,903	16,855	17,048
กิจกรรมด้านสุขภาพและงานสังคมสงเคราะห์	12,000	15,789	15,675
ศิลปะ ความบันเทิง และนันทนาการ	15,194	13,455	13,878
กิจกรรมบริการด้านอื่น ๆ	7,927	8,259	8,052
กิจกรรมการทำงานในครัวเรือนส่วนบุคคล	15,965	8,068	11,573
กิจกรรมขององค์กรระหว่างประเทศและภาคีสมาชิก	21,471	10,967	14,132
<b>รวม</b>	<b>14,885</b>	<b>13,356</b>	<b>14,169</b>

ตารางแสดงรายได้เฉลี่ยของประชากรจำแนกตามอุตสาหกรรม

## 5. โครงสร้างประชากรและอัตราการพึ่งพิง

### Population by age and sex (Percent)

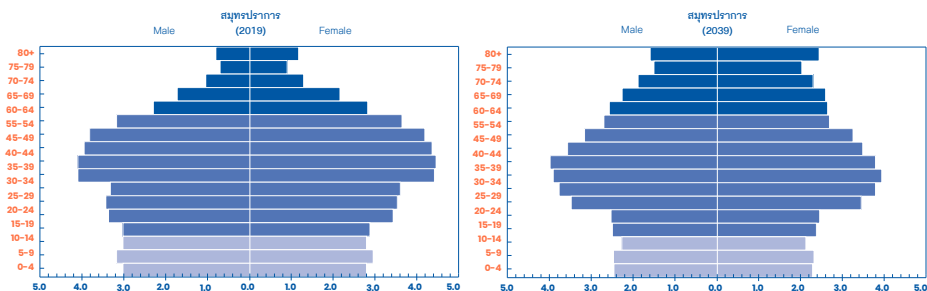

ภาพแสดงโครงสร้างประชากรตามช่วงอายุของประเทศไทย พ.ศ. 2562 (ค.ศ. 2019) และ พ.ศ. 2582 (ค.ศ. 2039)

ภาพแสดงผลการประมาณการโครงสร้างประชากรของจังหวัดสมุทรปราการในปี ค.ศ. 2039 เทียบกับโครงสร้างประชากรจริงปี ค.ศ. 2019 พบว่า ภายใน 20 ปี สัดส่วนโครงสร้างประชากรของจังหวัดสมุทรปราการเกิดการเปลี่ยนแปลง โดยกลุ่มอายุที่มีการเปลี่ยนแปลงอย่างเห็นได้ชัดคือ กลุ่มประชากรวัยแรกเกิด (กลุ่มอายุ 0-4 ปี) และกลุ่มกำลังแรงงาน (กลุ่มอายุ 50-59 ปี) นั่นมีสัดส่วนโครงสร้างประชากรลดลง ในขณะที่เดียวกันสัดส่วนของผู้ที่มีอายุตั้งแต่ 60 ปีขึ้นไป มีสัดส่วนโครงสร้างประชากรที่เพิ่มขึ้นอย่างมาก แสดงให้เห็นว่าการลดลงของสัดส่วนประชากรที่เป็นวัยทำงานตอนต้นนั้นควบคู่ไปกับการเพิ่มขึ้นของสัดส่วนประชากรสูงอายุ สะท้อนให้เห็นถึงสัดส่วนผู้สูงอายุที่เพิ่มสูงขึ้น

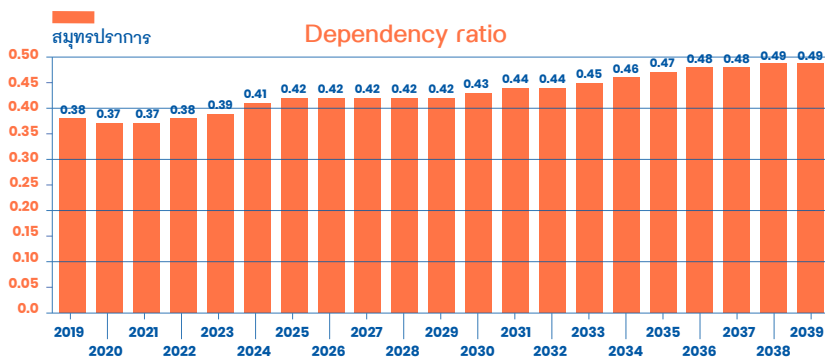

ภาพแสดงอัตราพึ่งพิงของประชากรของประเทศไทย พ.ศ. 2562 (ค.ศ. 2019) และ พ.ศ. 2582 (ค.ศ. 2039)

ภาพแสดงอัตราการพึ่งพิงของประชากรในจังหวัดสมุทรปราการ ในช่วง 20 ปีข้างหน้า พบว่า อัตราการพึ่งพิงในปี ค.ศ. 2019 เท่ากับ 0.38 และในช่วง 20 ปีข้างหน้า มีแนวโน้มที่อัตราการพึ่งพิงจะเพิ่มขึ้น โดยภายในปี ค.ศ. 2039 จะมีอัตราการพึ่งพิงเพิ่มขึ้นเป็น 0.49 หรือมีอัตราการขยายตัวเพิ่มขึ้นร้อยละ 28.95

## 6. การประเมินศักยภาพของภาคเศรษฐกิจโดยใช้ BCG

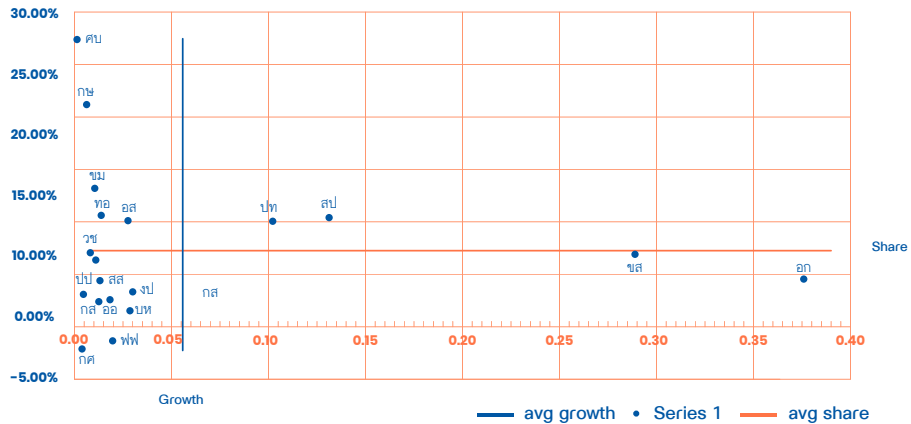

ภาพการประเมินศักยภาพของภาคเศรษฐกิจโดยใช้ BCG

## 7. การประเมินภาคการจ้างงานโดยใช้ BCG

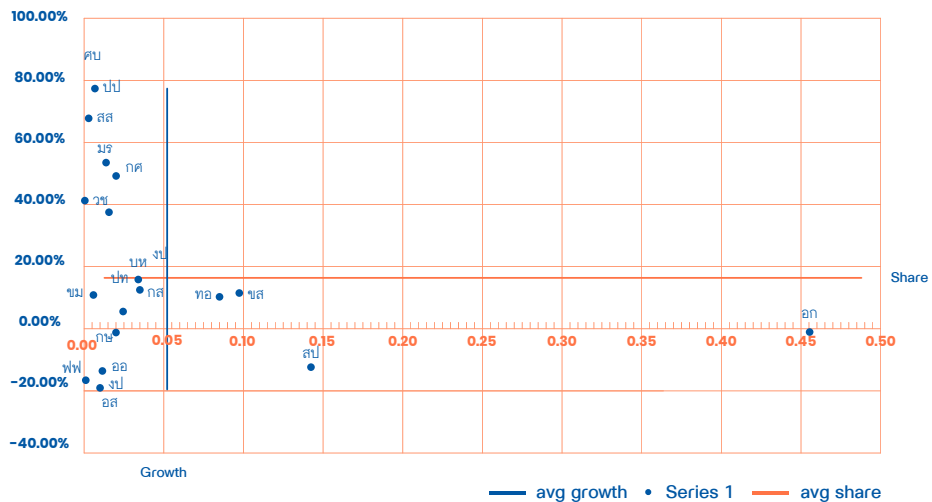

ภาพการประเมินภาคการจ้างงานโดยใช้ BCG

## สมุทรสงคราม

## 1. จำนวนประชากรในวัยทำงาน

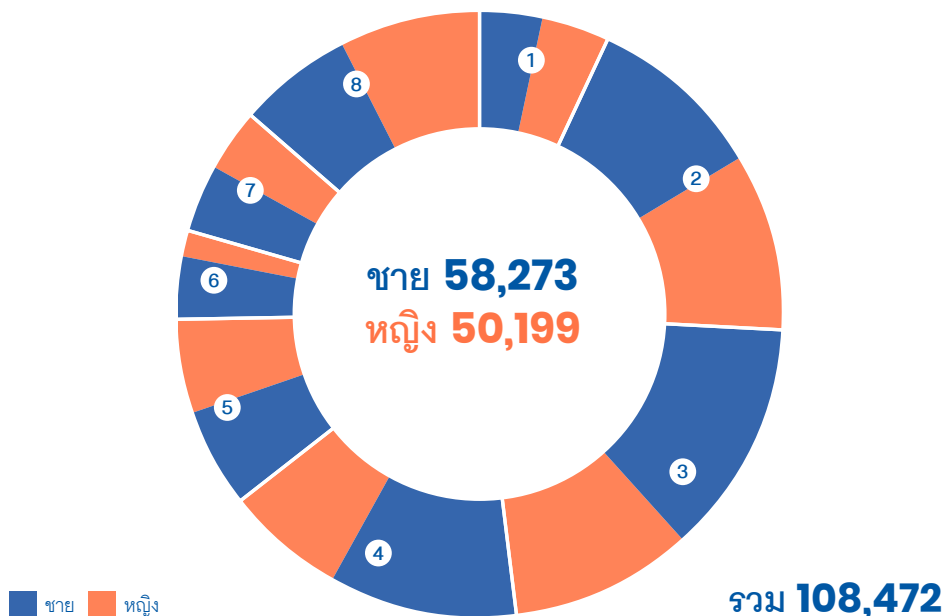

1 ไม่มีการศึกษา  
**7,605**

ชาย 3,691 คน  
หญิง 3,914 คน

5 มัธยมปลายสายสามัญ  
**11,303**

ชาย 5,933 คน  
หญิง 5,370 คน

2 ต่ำกว่าประถม  
**20,605**

ชาย 10,270 คน  
หญิง 10,335 คน

6 ปวช.  
**5,159**

ชาย 3,589 คน  
หญิง 1,570 คน

3 ประถม  
**23,924**

ชาย 13,392 คน  
หญิง 10,532 คน

7 ปวส.  
**7,532**

ชาย 3,848 คน  
หญิง 3,684 คน

4 มัธยมต้น  
**17,837**

ชาย 11,036 คน  
หญิง 6,801 คน

8 อุดมศึกษา  
**14,507**

ชาย 6,514 คน  
หญิง 7,993 คน

ภาพแสดงจำนวนประชากรในวัยทำงาน

## 2. จำนวนประชากรในวัยทำงานจำแนกตามอาชีพ

ผู้ปฏิบัติกฎหมายข้าราชการ ระดับอาวุโสและผู้จัดการ		<b>2,738</b>	ชาย 1,832 คน หญิง 906 คน
ผู้ประกอบวิชาชีพต่าง ๆ		<b>5,393</b>	ชาย 2,088 คน หญิง 3,305 คน
ผู้ประกอบวิชาชีพด้านเทคนิค สาขาต่าง ๆ และอาชีพที่เกี่ยวข้อง		<b>5,299</b>	ชาย 1,789 คน หญิง 3,510 คน
เสมียน		<b>5,890</b>	ชาย 2,057 คน หญิง 3,833 คน
พนักงานบริการและพนักงาน ในร้านค้าและตลาด		<b>23,716</b>	ชาย 9,459 คน หญิง 14,257 คน
ผู้ปฏิบัติงานที่มีฝีมือ ในด้านการเกษตรและการประมง		<b>15,522</b>	ชาย 10,488 คน หญิง 5,034 คน
ผู้ปฏิบัติงานด้านความสามารถ ทางฝีมือและธุรกิจการค้าที่เกี่ยวข้อง		<b>19,746</b>	ชาย 14,102 คน หญิง 5,644 คน
ผู้ปฏิบัติการโรงงานและเครื่องจักร และผู้ปฏิบัติงานด้านการประกอบการ		<b>7,040</b>	ชาย 5,686 คน หญิง 1,354 คน
อาชีพขั้นพื้นฐานต่าง ๆ ในด้านการขายและการให้บริการ		<b>23,127</b>	ชาย 10,772 คน หญิง 12,355 คน
คนงานซึ่งมิได้จำแนกไว้ในหมวดอื่น		-	ชาย - คน หญิง - คน

ชาย หญิง

ภาพแสดงจำนวนประชากรในวัยทำงานจำแนกตามอาชีพ



### 3. รายได้เฉลี่ยของประชากรจำแนกตามระดับการศึกษา

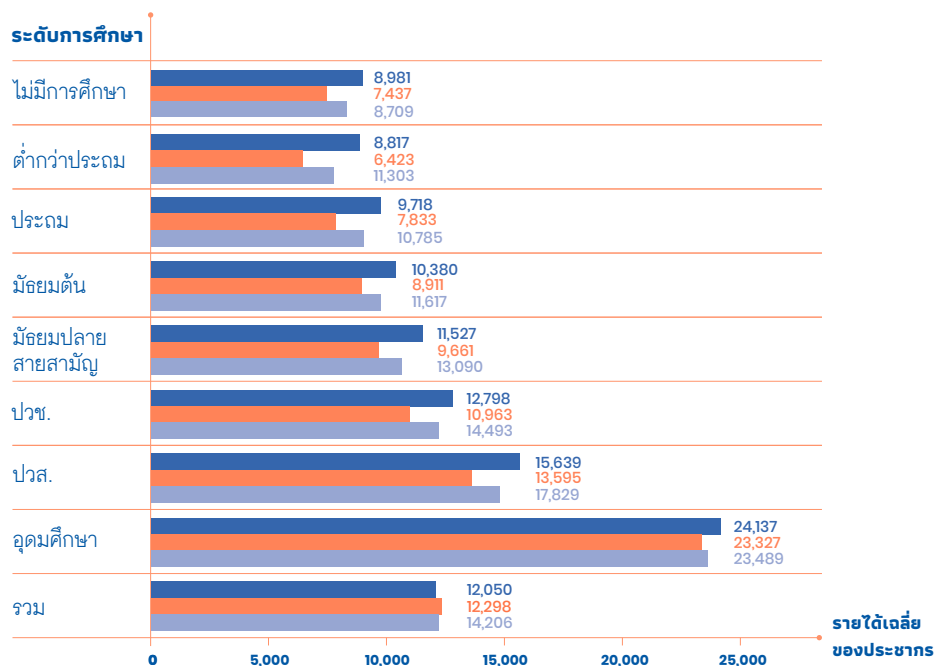

ภาพแสดงรายได้เฉลี่ยของประชากรจำแนกตามระดับการศึกษา

■ ชาย ■ หญิง ■ รวม

### 4. รายได้เฉลี่ยของประชากรจำแนกตามอุตสาหกรรม

อุตสาหกรรม	ชาย	หญิง	รวม
เกษตรกรรม การป่าไม้ และการประมง	10,526	7,221	9,431
การทำเหมืองแร่และเหมืองหิน	8,320	-	8,320
การผลิต	10,541	8,627	9,526
ไฟฟ้า ก๊าซ ไอน้ำ และระบบปรับอากาศ	24,551	11,703	23,682
การจัดหน้า การจัดการ และการบำบัดน้ำเสีย ของเสียและสิ่งปฏิกูล	10,060	8,533	9,497

อุตสาหกรรม	ชาย	หญิง	รวม
การก่อสร้าง	10,267	9,316	10,213
การขายส่งและการขายปลีก การช้อปปิ้งออนไลน์ และจักรยานยนต์	10,159	9,623	9,943
การขนส่งและสถานที่เก็บสินค้า	15,840	11,507	15,161
ที่พักแรมและบริการด้านอาหาร	10,681	9,278	9,747
ข้อมูลข่าวสารและการสื่อสาร	11,541	54,029	18,806
กิจกรรมทางการเงินและการประกันภัย	18,232	22,098	19,983
กิจกรรมอสังหาริมทรัพย์	15,000	8,269	8,794
กิจกรรมทางวิชาชีพวิทยาศาสตร์และเทคนิค	18,041	22,202	19,699
กิจกรรมการบริหารและการบริการสนับสนุน	11,025	10,200	10,883
การบริหารราชการ การป้องกันประเทศ และการประกันสังคมภาคบังคับ	17,639	18,777	18,186
การศึกษา	26,199	23,608	24,392
กิจกรรมด้านสุขภาพและงานสังคมสงเคราะห์	25,558	24,693	24,901
ศิลปะ ความบันเทิง และนันทนาการ	5,661	6,836	6,091
กิจกรรมบริการด้านอื่น ๆ	7,457	7,481	7,464
กิจกรรมการจ้างงานในครัวเรือนส่วนบุคคล	-	8,391	8,391
กิจกรรมขององค์กรระหว่างประเทศและภาคีสมาชิก	-	10,000	10,000
<b>รวม</b>	<b>11,865</b>	<b>12,100</b>	<b>11,971</b>

ตารางแสดงรายได้เฉลี่ยของประชากรจำแนกตามอุตสาหกรรม

## 5. โครงสร้างประชากรและอัตราการพึ่งพิง

### Population by age and sex (Percent)

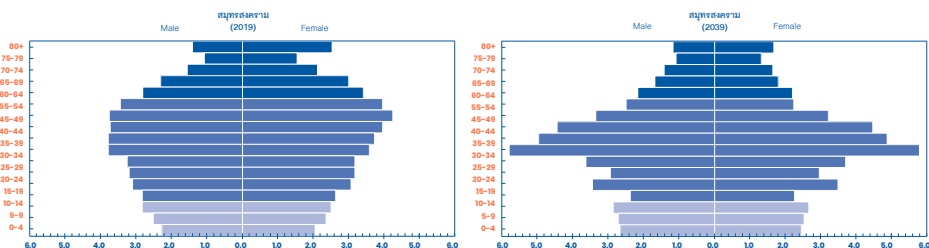

ภาพแสดงโครงสร้างประชากรตามช่วงอายุของประเทศไทย พ.ศ. 2562 (ค.ศ. 2019) และ พ.ศ. 2582 (ค.ศ. 2039)

ภาพแสดงผลการประมาณการโครงสร้างประชากรของจังหวัดสมุทรสงคราม ในปีค.ศ. 2039 เทียบกับโครงสร้างประชากรจริงปีค.ศ. 2019 พบว่า ภายใน 20 ปี สัดส่วนโครงสร้างประชากรของจังหวัดสมุทรสงคราม เกิดการเปลี่ยนแปลง โดยกลุ่มอายุที่มีการเปลี่ยนแปลงอย่างเห็นได้ชัดคือ กลุ่มประชากรวัยทำงาน (กลุ่มอายุ 34-39 ปี) มีสัดส่วนโครงสร้างประชากรที่เพิ่มขึ้น ในขณะที่สัดส่วนของผู้ที่มีอายุตั้งแต่ 60 ปีขึ้นไป มีสัดส่วนโครงสร้างประชากรที่ลดลง สะท้อนให้เห็นถึงสัดส่วนประชากรวัยแรงงานของจังหวัดมีแนวโน้มเพิ่มขึ้น

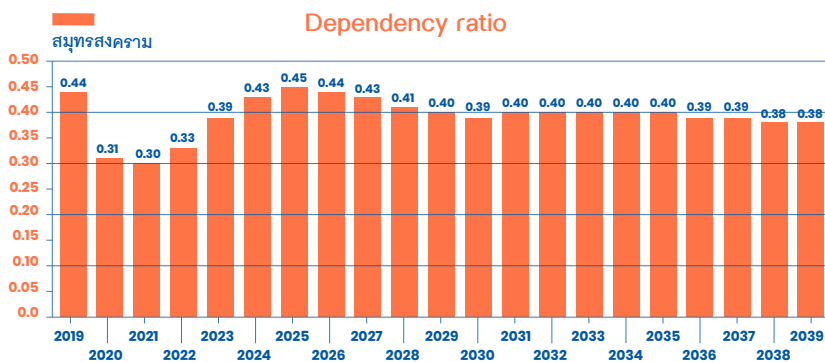

ภาพแสดงอัตราพึ่งพิงของประชากรของประเทศไทย พ.ศ. 2562 (ค.ศ. 2019) และ พ.ศ. 2582 (ค.ศ. 2039)

ภาพแสดงอัตราการพึ่งพิงของประชากรในจังหวัดสมุทรสงคราม ในช่วง 20 ปีข้างหน้า พบว่า อัตราการพึ่งพิงในปี ค.ศ. 2019 เท่ากับ 0.44 และในช่วง 20 ปีข้างหน้า มีแนวโน้มอัตราการพึ่งพิงลดลง ซึ่งในปี ค.ศ. 2039 จะมีอัตราการพึ่งพิงลดลงเป็น 0.38 หรือมีอัตราการขยายตัวลดลงร้อยละ 13.64

## 6. การประเมินศักยภาพของภาคเศรษฐกิจโดยใช้ BCG

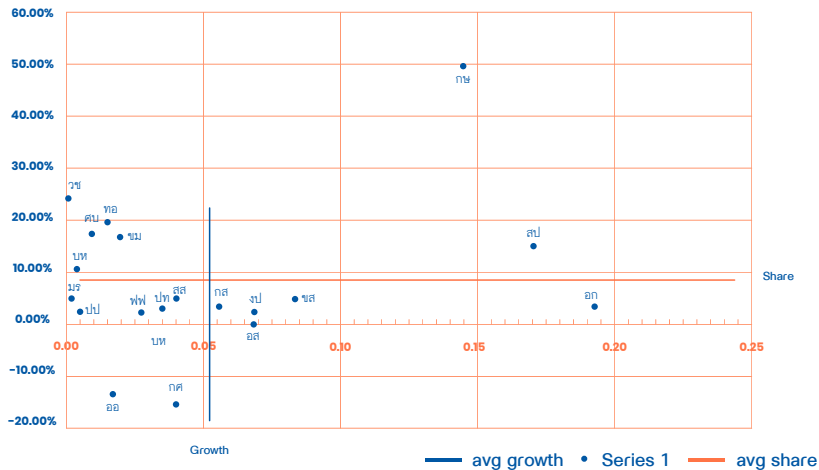

ภาพการประเมินศักยภาพของภาคเศรษฐกิจโดยใช้ BCG

## 7. การประเมินภาคการจ้างงานโดยใช้ BCG

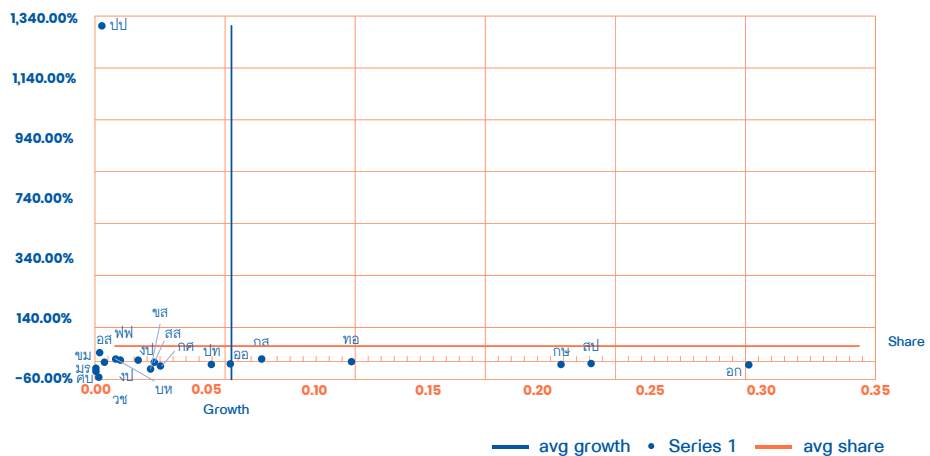

ภาพการประเมินภาคการจ้างงานโดยใช้ BCG

## สมุทรสาคร

## 1. จำนวนประชากรในวัยทำงาน

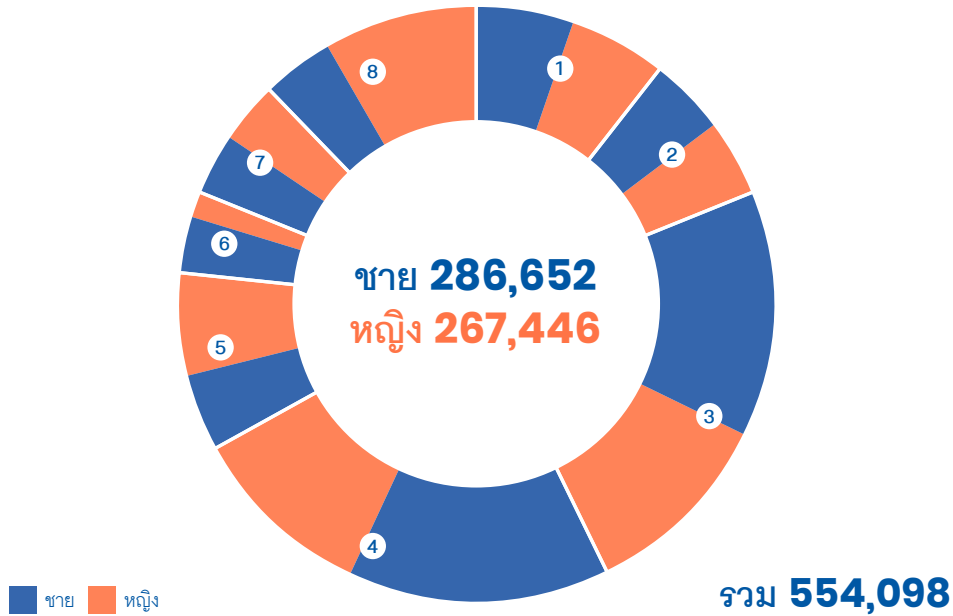

1 ไม่มีการศึกษา  
**59,372**

ชาย 30,252 คน  
หญิง 29,120 คน

5 มัธยมปลายสายสามัญ  
**53,072**

ชาย 21,865 คน  
หญิง 31,207 คน

2 ต่ำกว่าประถม  
**45,606**

ชาย 23,402 คน  
หญิง 22,204 คน

6 ปวช.  
**24,790**

ชาย 17,436 คน  
หญิง 7,354 คน

3 ประถม  
**132,639**

ชาย 74,572 คน  
หญิง 58,067 คน

7 ปวส.  
**36,558**

ชาย 17,980 คน  
หญิง 18,578 คน

4 มัธยมต้น  
**134,757**

ชาย 78,616 คน  
หญิง 56,141 คน

8 อุดมศึกษา  
**67,304**

ชาย 22,529 คน  
หญิง 44,775 คน

ภาพแสดงจำนวนประชากรในวัยทำงาน

## 2. จำนวนประชากรในวัยทำงานจำแนกตามอาชีพ

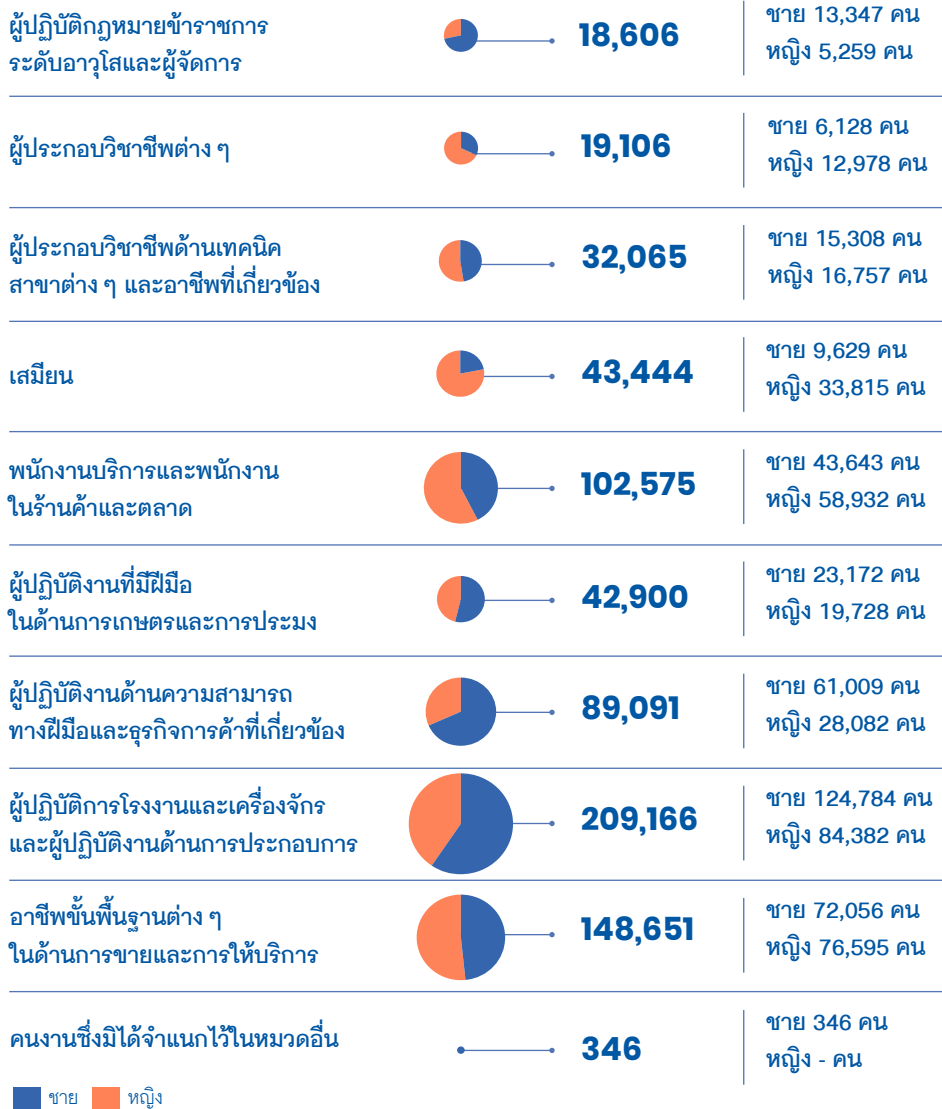

ภาพแสดงจำนวนประชากรในวัยทำงานจำแนกตามอาชีพ

### 3. รายได้เฉลี่ยของประชากรจำแนกตามระดับการศึกษา

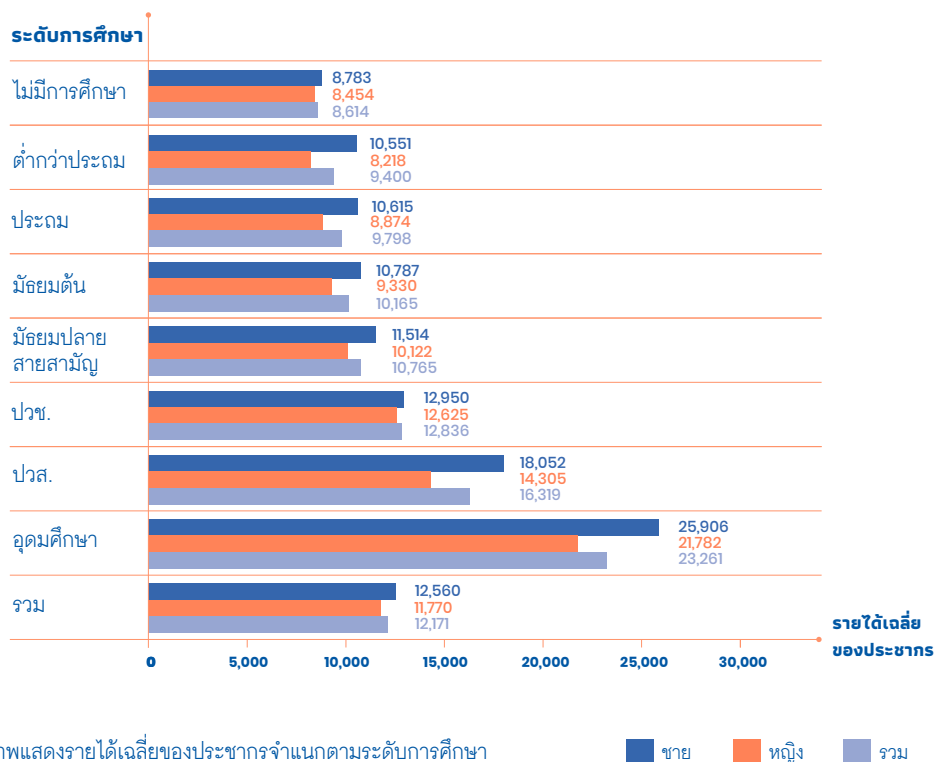

ภาพแสดงรายได้เฉลี่ยของประชากรจำแนกตามระดับการศึกษา

### 4. รายได้เฉลี่ยของประชากรจำแนกตามอุตสาหกรรม

อุตสาหกรรม	ชาย	หญิง	รวม
เกษตรกรรม การป่าไม้ และการประมง	8,269	8,154	8,214
การทำเหมืองแร่และเหมืองหิน	10,518	9,912	10,230
การผลิต	22,345	15,000	20,543
ไฟฟ้า ก๊าซ ไอน้ำ และระบบปรับอากาศ	20,000	21,806	21,161
การจัดหาน้ำ การจัดการ และการบำบัดน้ำเสีย ของเสียและสิ่งปฏิกูล	14,204	9,400	13,557

อุตสาหกรรม	ขาย	หญิง	รวม
การก่อสร้าง	12,015	12,429	12,193
การขายส่งและการขายปลีก การช้อปปิ้งออนไลน์ และจักรยานยนต์	14,365	18,124	15,597
การขนส่งและสถานที่เก็บสินค้า	14,330	9,399	10,562
ที่พักแรมและบริการด้านอาหาร	28,848	17,772	22,861
ข้อมูลข่าวสารและการสื่อสาร	27,328	24,738	25,964
กิจกรรมทางการเงินและการประกันภัย	29,804	13,025	17,174
กิจกรรมมอสังหาริมทรัพย์	15,186	19,560	18,073
กิจกรรมทางวิชาชีพวิทยาศาสตร์และเทคนิค	12,482	9,923	12,050
กิจกรรมการบริหารและการบริการสนับสนุน	21,607	18,144	20,007
การบริหารราชการ การป้องกันประเทศ และการประกันสังคมภาคบังคับ	23,186	21,348	21,729
การศึกษา	12,760	17,821	17,372
กิจกรรมด้านสุขภาพและงานสังคมสงเคราะห์	20,000	16,203	17,180
ศิลปะ ความบันเทิง และนันทนาการ	8,772	7,503	8,175
กิจกรรมบริการด้านอื่น ๆ	8,652	8,278	8,480
กิจกรรมการจ้างงานในครัวเรือนส่วนบุคคล	-	23,000	23,000
กิจกรรมขององค์การระหว่างประเทศ และภาคีสมาชิก	8,269	8,154	8,214
<b>รวม</b>	<b>11,436</b>	<b>11,068</b>	<b>11,261</b>

ตารางแสดงรายได้เฉลี่ยของประชากรจำแนกตามอุตสาหกรรม



## 5. โครงสร้างประชากรและอัตราการพึ่งพิง

### Population by age and sex (Percent)

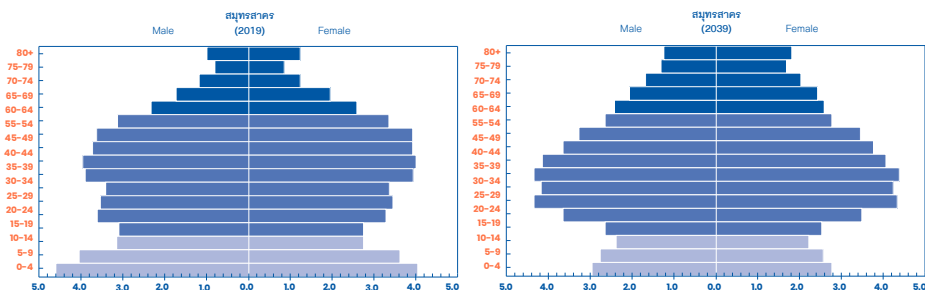

ภาพแสดงโครงสร้างประชากรตามช่วงอายุของประเทศไทย พ.ศ. 2562 (ค.ศ. 2019) และ พ.ศ. 2582 (ค.ศ. 2039)

ภาพแสดงผลการประมาณการโครงสร้างประชากรของจังหวัดสมุทรสาครในปี ค.ศ. 2039 เทียบกับโครงสร้างประชากรจริงปี ค.ศ. 2019 พบว่า ภายใน 20 ปี สัดส่วนโครงสร้างประชากรของจังหวัดสมุทรสาครเกิดการเปลี่ยนแปลง โดยกลุ่มอายุที่มีการเปลี่ยนแปลงอย่างเห็นได้ชัดคือ กลุ่มประชากรวัยแรกเกิดถึงวัยเรียน (กลุ่มอายุ 0-14 ปี) มีสัดส่วนโครงสร้างประชากรที่ลดลง ในขณะที่สัดส่วนของผู้ที่มีอายุตั้งแต่ 60 ปีขึ้นไป มีสัดส่วนโครงสร้างประชากรที่เพิ่มขึ้น แสดงให้เห็นว่าการลดลงของสัดส่วนประชากรที่เป็นวัยเด็กนั้นควบคู่ไปกับการเพิ่มขึ้นของสัดส่วนประชากรสูงอายุ สะท้อนให้เห็นถึงสัดส่วนผู้สูงอายุที่เพิ่มสูงขึ้น

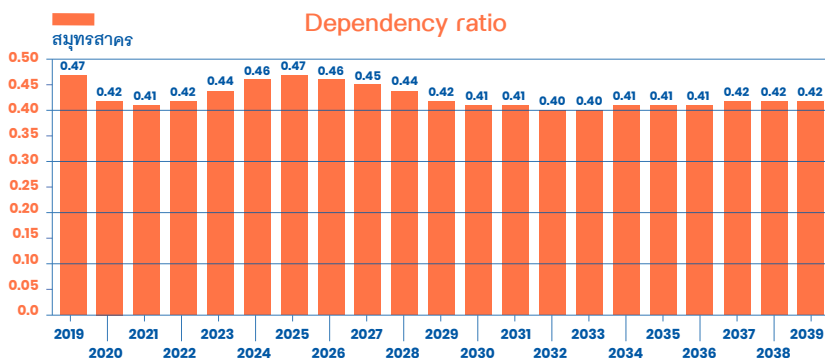

ภาพแสดงอัตราพึ่งพิงของประชากรของประเทศไทย พ.ศ. 2562 (ค.ศ. 2019) และ พ.ศ. 2582 (ค.ศ. 2039)

ภาพแสดงอัตราการพึ่งพิงของประชากรในจังหวัดสมุทรสาคร ในช่วง 20 ปีข้างหน้า พบว่า อัตราการพึ่งพิงในปี ค.ศ. 2019 เท่ากับ 0.47 และในช่วง 20 ปีข้างหน้า มีแนวโน้มอัตราการพึ่งพิงลดลงซึ่งในปี ค.ศ. 2039 จะมีอัตราการพึ่งพิงลดลงเป็น 0.42 หรือมีอัตราการขยายตัวลดลงร้อยละ 10.64

## 6. การประเมินศักยภาพของภาคเศรษฐกิจโดยใช้ BCG

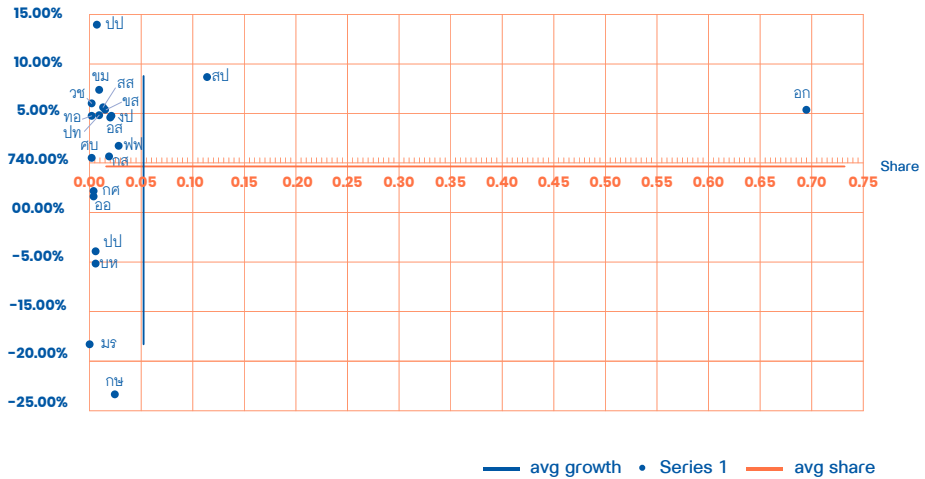

ภาพการประเมินศักยภาพของภาคเศรษฐกิจโดยใช้ BCG

## 7. การประเมินภาคการจ้างงานโดยใช้ BCG

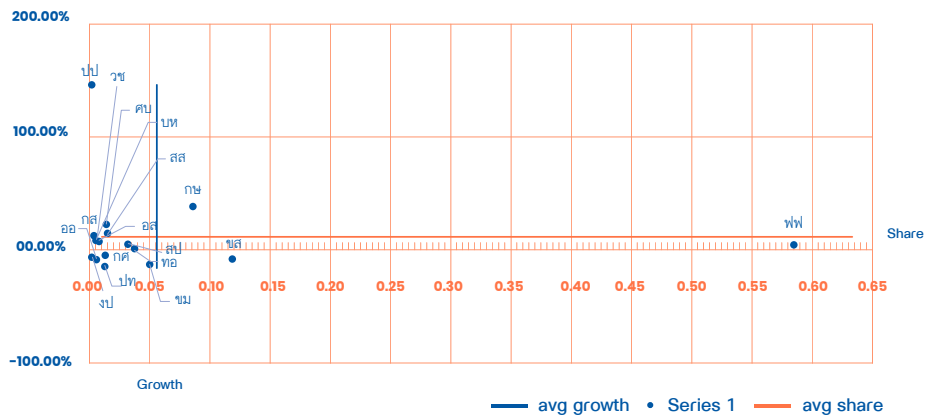

ภาพการประเมินภาคการจ้างงานโดยใช้ BCG

## สระบุรี

### 1. จำนวนประชากรในวัยทำงาน

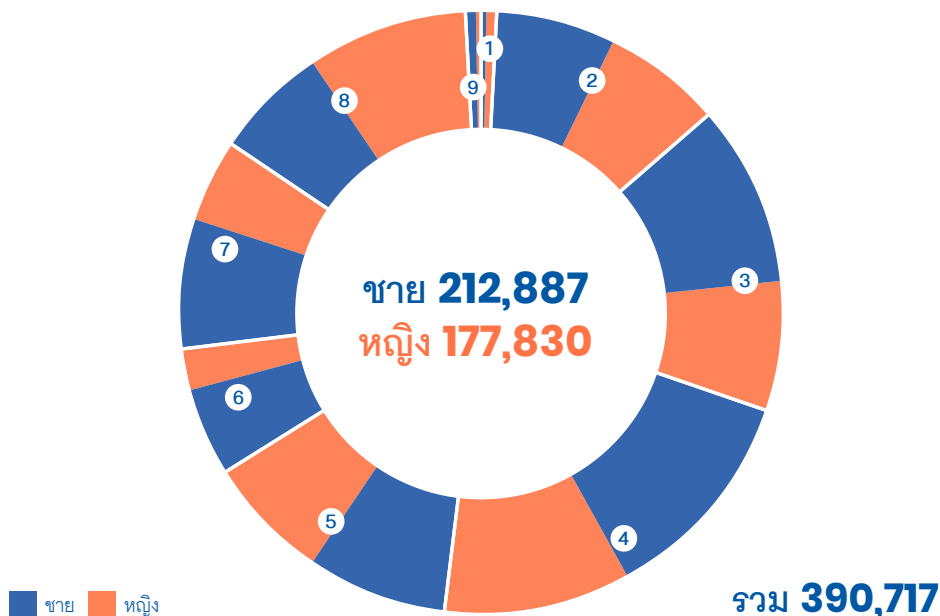

1. ไม่มีการศึกษา  
**3,454**

ชาย 1,267 คน  
หญิง 2,187 คน

5. มัธยมปลายสายสามัญ  
**55,524**

ชาย 29,739 คน  
หญิง 25,785 คน

2. ต่ำกว่าประถม  
**50,670**

ชาย 25,094 คน  
หญิง 25,576 คน

6. ปวช.  
**26,385**

ชาย 17,777 คน  
หญิง 8,608 คน

3. ประถม  
**64,729**

ชาย 37,838 คน  
หญิง 26,891 คน

7. ปวส.  
**44,717**

ชาย 28,198 คน  
หญิง 16,519 คน

4. มัธยมต้น  
**84,698**

ชาย 45,631 คน  
หญิง 39,067 คน

8. อุดมศึกษา  
**57,350**









ชาย 24,459 คน  
หญิง 32,891 คน

ภาพแสดงจำนวนประชากรในวัยทำงาน

9. ไม่ทราบ  
**3,190**

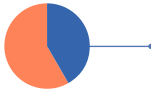
ชาย 2,884 คน  
หญิง 306 คน

## 2. จำนวนประชากรในวัยทำงานจำแนกตามอาชีพ

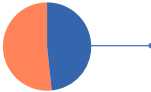
ผู้ปฏิบัติกฎหมายข้าราชการ ระดับอาวุโสและผู้จัดการ		<b>15,852</b>	ชาย 10,539 คน หญิง 5,313 คน
ผู้ประกอบวิชาชีพต่าง ๆ		<b>20,922</b>	ชาย 5,618 คน หญิง 15,304 คน
ผู้ประกอบวิชาชีพด้านเทคนิค สาขาต่าง ๆ และอาชีพที่เกี่ยวข้อง		<b>27,416</b>	ชาย 17,887 คน หญิง 9,529 คน
เสมียน		<b>15,865</b>	ชาย 2,749 คน หญิง 13,116 คน
พนักงานบริการและพนักงาน ในร้านค้าและตลาด		<b>82,406</b>	ชาย 34,515 คน หญิง 47,891 คน
ผู้ปฏิบัติงานที่มีฝีมือ ในด้านการเกษตรและการประมง		<b>39,687</b>	ชาย 20,408 คน หญิง 19,279 คน
ผู้ปฏิบัติงานด้านความสามารถ ทางฝีมือและธุรกิจการค้าที่เกี่ยวข้อง		<b>56,472</b>	ชาย 39,714 คน หญิง 16,758 คน
ผู้ปฏิบัติการโรงงานและเครื่องจักร และผู้ปฏิบัติงานด้านการประกอบการ		<b>88,251</b>	ชาย 60,210 คน หญิง 28,041 คน
อาชีพขั้นพื้นฐานต่าง ๆ ในด้านการขายและการให้บริการ		<b>43,846</b>	ชาย 21,248 คน หญิง 22,598 คน
คนงานซึ่งมิได้จำแนกไว้ในหมวดอื่น	-	-	ชาย - คน หญิง - คน

 ชาย  หญิง

ภาพแสดงจำนวนประชากรในวัยทำงานจำแนกตามอาชีพ

### 3. รายได้เฉลี่ยของประชากรจำแนกตามระดับการศึกษา

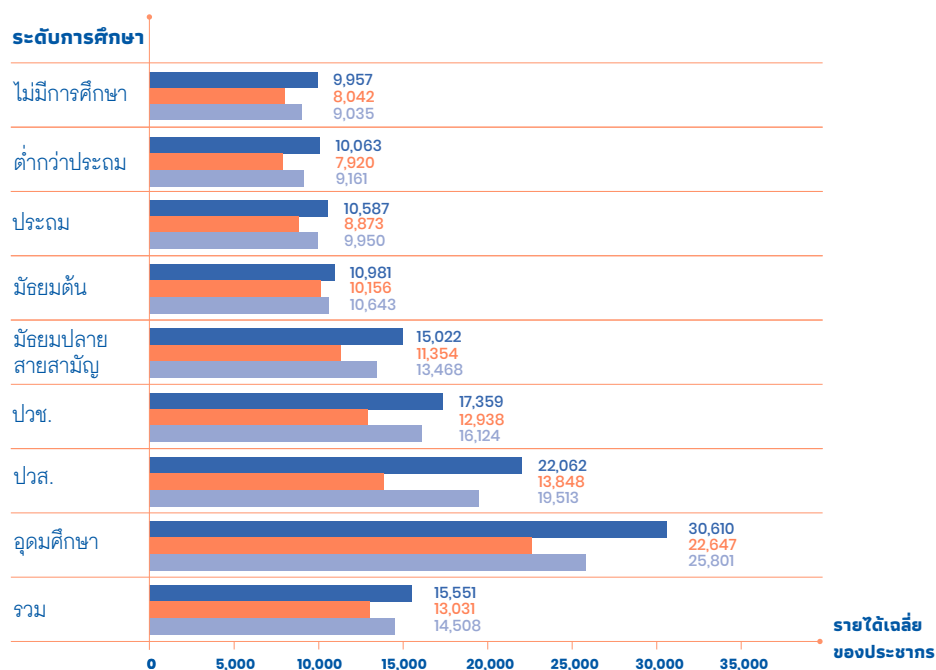

ภาพแสดงรายได้เฉลี่ยของประชากรจำแนกตามระดับการศึกษา

■ ชาย ■ หญิง ■ รวม

### 4. รายได้เฉลี่ยของประชากรจำแนกตามอุตสาหกรรม

อุตสาหกรรม	ชาย	หญิง	รวม
เกษตรกรรม การป่าไม้ และการประมง	7,265	7,291	7,275
การทำเหมืองแร่และเหมืองหิน	14,929	13,006	14,589
การผลิต	17,789	14,093	16,356
ไฟฟ้า ก๊าซ ไอน้ำ และระบบปรับอากาศ	15,858	9,174	13,702
การจัดการน้ำ การจัดการ และการบำบัดน้ำเสีย ของเสียและสิ่งปฏิกูล	13,215	12,249	12,477

อุตสาหกรรม	ชาย	หญิง	รวม
การก่อสร้าง	9,507	8,912	9,432
การขายส่งและการขายปลีก การซ่อมยานยนต์ และจักรยานยนต์	11,249	11,278	11,262
การขนส่งและสถานที่เก็บสินค้า	11,561	17,737	12,463
ที่พักแรมและบริการด้านอาหาร	11,404	7,978	8,607
ข้อมูลข่าวสารและการสื่อสาร	27,879	25,000	27,570
กิจกรรมทางการเงินและการประกันภัย	22,048	22,635	22,321
กิจกรรมอสังหาริมทรัพย์	8,904	8,255	8,560
กิจกรรมทางวิชาชีพวิทยาศาสตร์และเทคโนโลยี	7,805	9,500	7,929
กิจกรรมการบริหารและการบริการสนับสนุน	11,151	8,933	10,278
การบริหารราชการ การป้องกันประเทศ และการประกันสังคมภาคบังคับ	18,387	14,836	17,051
การศึกษา	18,238	20,230	19,758
กิจกรรมด้านสุขภาพและงานสังคมสงเคราะห์	18,852	18,591	18,616
ศิลปะ ความบันเทิง และนันทนาการ	10,580	7,323	9,150
กิจกรรมบริการด้านอื่น ๆ	6,636	11,237	8,015
กิจกรรมการทำงานในครัวเรือนส่วนบุคคล	8,384	6,305	7,235
<b>รวม</b>	<b>15,072</b>	<b>13,445</b>	<b>14,414</b>

ตารางแสดงรายได้เฉลี่ยของประชากรจำแนกตามอุตสาหกรรม

## 5. โครงสร้างประชากรและอัตราการพึ่งพิง

### Population by age and sex (Percent)

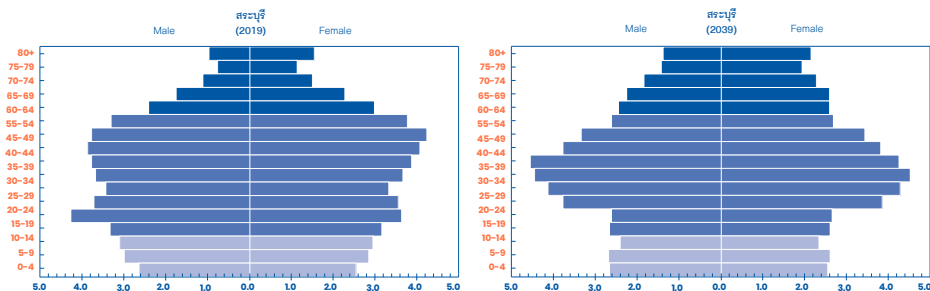

ภาพแสดงโครงสร้างประชากรตามช่วงอายุของประเทศไทย พ.ศ. 2562 (ค.ศ. 2019) และ พ.ศ. 2582 (ค.ศ. 2039)

ภาพแสดงผลการประมาณการโครงสร้างประชากรของจังหวัดสระบุรีในปี ค.ศ. 2039 เทียบกับโครงสร้างประชากรจริงปี ค.ศ. 2019 พบว่า ภายใน 20 ปี สัดส่วนโครงสร้างประชากรของจังหวัดสระบุรีเกิดการเปลี่ยนแปลง โดยกลุ่มอายุที่มีการเปลี่ยนแปลงอย่างเห็นได้ชัดคือกลุ่มอายุ 10-14 ปี และกลุ่มอายุ 15-39 ปี นั้นมีสัดส่วนโครงสร้างประชากรลดลง ในขณะที่สัดส่วนของผู้ที่มีอายุตั้งแต่ 60 ปีขึ้นไป มีสัดส่วนโครงสร้างประชากรที่เพิ่มขึ้น สะท้อนให้เห็นถึงการลดลงของสัดส่วนประชากรที่เป็นวัยทำงานตอนต้นนั้นควบคู่ไปกับการเพิ่มขึ้นของสัดส่วนประชากรสูงวัย

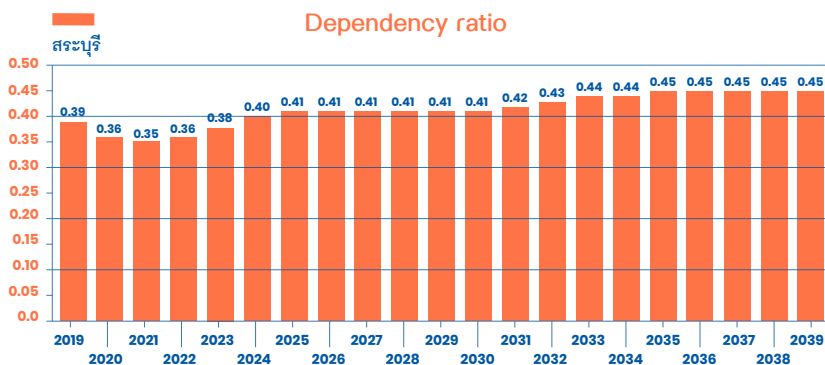

ภาพแสดงอัตราพึ่งพิงของประชากรของประเทศไทย พ.ศ. 2562 (ค.ศ. 2019) และ พ.ศ. 2582 (ค.ศ. 2039)

ภาพแสดงอัตราการพึ่งพิงของประชากรในจังหวัดสระบุรีในช่วง 20 ปีข้างหน้า พบว่า อัตราการพึ่งพิงในปี ค.ศ. 2019 เท่ากับ 0.39 และในช่วง 20 ปีข้างหน้า มีแนวโน้มที่อัตราการพึ่งพิงจะเพิ่มสูงขึ้นอย่างต่อเนื่อง ซึ่งในปี ค.ศ. 2039 จะมีอัตราการพึ่งพิงเพิ่มขึ้นเป็น 0.45 หรือมีอัตราการขยายตัวเพิ่มขึ้นร้อยละ 15.38

## 6. การประเมินศักยภาพของภาคเศรษฐกิจโดยใช้ BCG

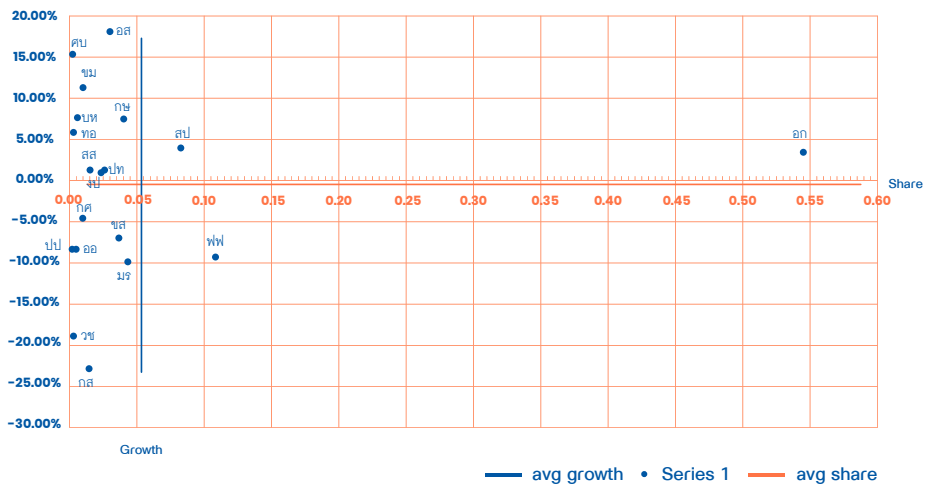

ภาพการประเมินศักยภาพของภาคเศรษฐกิจโดยใช้ BCG

## 7. การประเมินภาคการจ้างงานโดยใช้ BCG

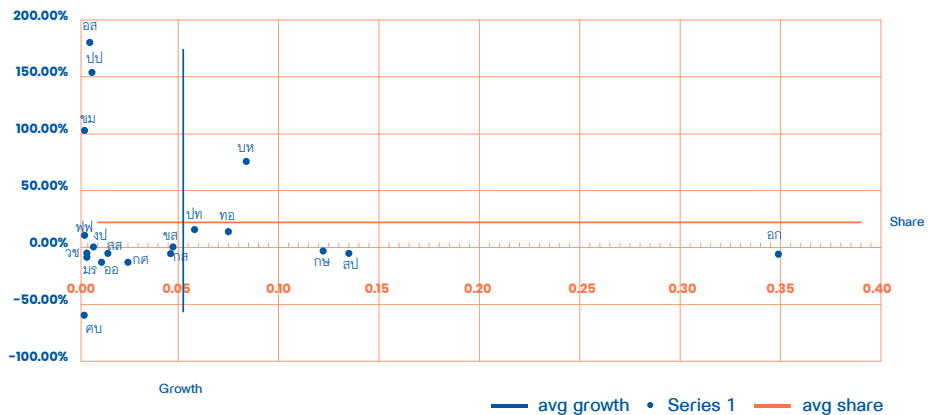

ภาพการประเมินภาคการจ้างงานโดยใช้ BCG



## สิงห์บุรี

## 1. จำนวนประชากรในวัยทำงาน

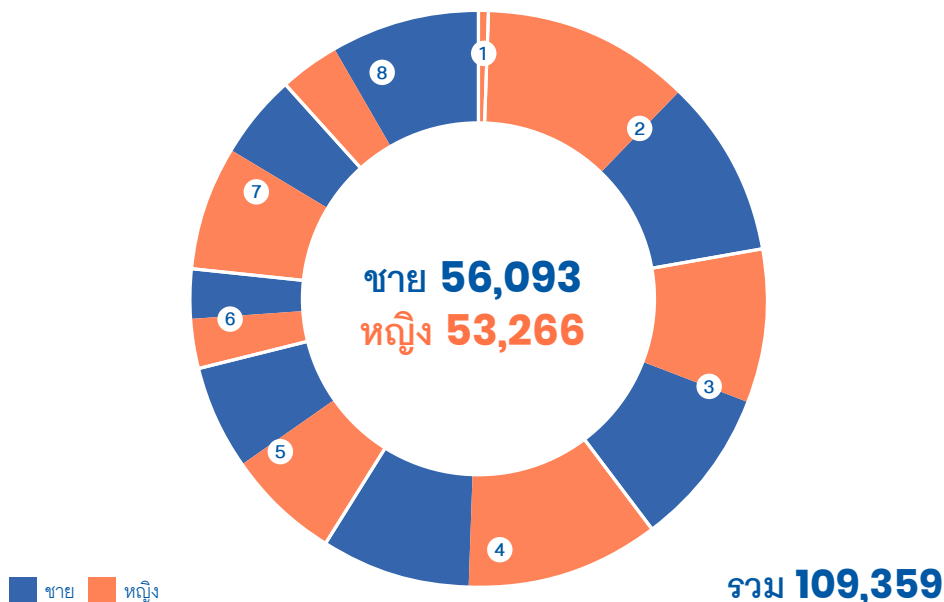

1 ไม่มีการศึกษา  
**737**

ชาย - คน  
หญิง 737 คน

5 มัธยมปลายสายสามัญ  
**13,411**

ชาย 7,092 คน  
หญิง 6,319 คน

2 ต่ำกว่าประถม  
**23,869**

ชาย 12,944 คน  
หญิง 10,925 คน

6 ปวช.  
**5,935**

ชาย 3,057 คน  
หญิง 2,878 คน

3 ประถม  
**19,134**

ชาย 9,584 คน  
หญิง 9,550 คน

7 ปวส.  
**12,938**

ชาย 7,714 คน  
หญิง 5,224 คน

4 มัธยมต้น  
**21,338**







ชาย 11,927 คน  
หญิง 9,411 คน

8 อุดมศึกษา  
**12,734**

ชาย 3,775 คน  
หญิง 8,959 คน

ภาพแสดงจำนวนประชากรในวัยทำงาน

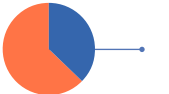
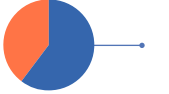
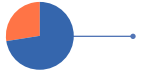
## 2. จำนวนประชากรในวัยทำงานจำแนกตามอาชีพ

ผู้ปฏิบัติกฎหมายข้าราชการ ระดับอาวุโสและผู้จัดการ		<b>3,817</b>	ชาย 1,848 คน หญิง 1,969 คน
ผู้ประกอบวิชาชีพต่าง ๆ		<b>6,422</b>	ชาย 2,227 คน หญิง 4,195 คน
ผู้ประกอบวิชาชีพด้านเทคนิค สาขาต่าง ๆ และอาชีพที่เกี่ยวข้อง		<b>4,577</b>	ชาย 2,408 คน หญิง 2,169 คน
เสมียน		<b>4,298</b>	ชาย 1,424 คน หญิง 2,874 คน
พนักงานบริการและพนักงาน ในร้านค้าและตลาด		<b>25,841</b>	ชาย 9,656 คน หญิง 16,185 คน
ผู้ปฏิบัติงานที่มีฝีมือ ในด้านการเกษตรและการประมง		<b>25,071</b>	ชาย 15,150 คน หญิง 9,921 คน
ผู้ปฏิบัติงานด้านความสามารถ ทางฝีมือและธุรกิจการค้าที่เกี่ยวข้อง		<b>13,655</b>	ชาย 9,909 คน หญิง 3,746 คน
ผู้ปฏิบัติการโรงงานและเครื่องจักร และผู้ปฏิบัติงานด้านการประกอบการ		<b>12,956</b>	ชาย 7,294 คน หญิง 5,662 คน
อาชีพขั้นพื้นฐานต่าง ๆ ในด้านการขายและการให้บริการ		<b>14,158</b>	ชาย 6,644 คน หญิง 7,514 คน
คนงานซึ่งมิได้จำแนกไว้ในหมวดอื่น	-	-	ชาย - คน หญิง - คน

 ชาย  หญิง

ภาพแสดงจำนวนประชากรในวัยทำงานจำแนกตามอาชีพ

### 3. รายได้เฉลี่ยของประชากรจำแนกตามระดับการศึกษา

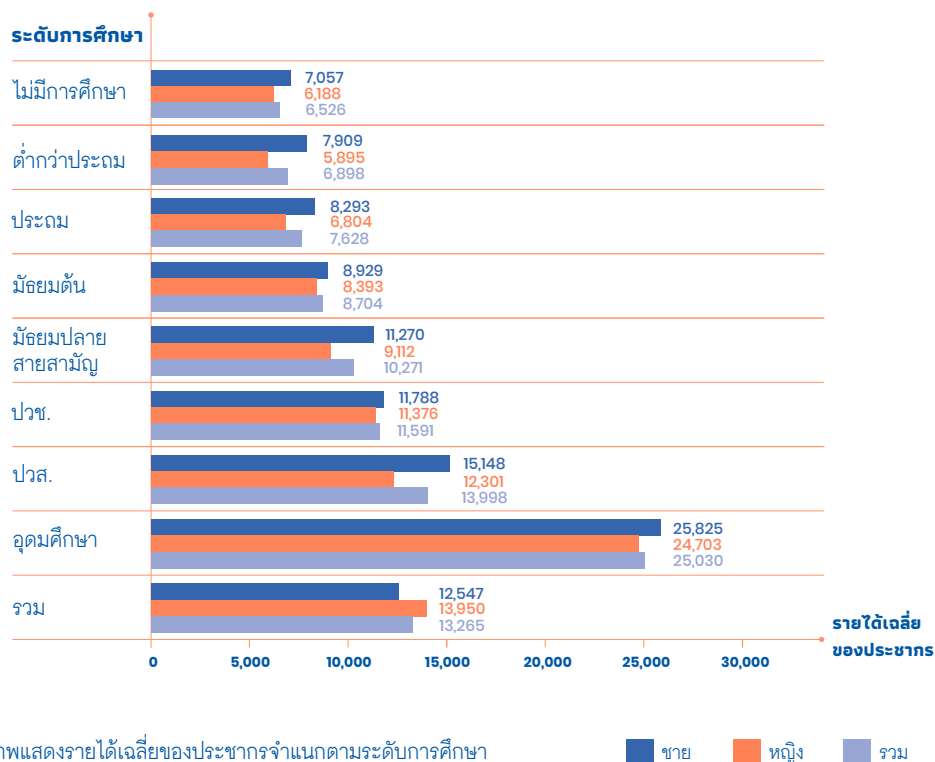

ภาพแสดงรายได้เฉลี่ยของประชากรจำแนกตามระดับการศึกษา

■ ชาย ■ หญิง ■ รวม

### 4. รายได้เฉลี่ยของประชากรจำแนกตามอุตสาหกรรม

อุตสาหกรรม	ชาย	หญิง	รวม
เกษตรกรรม การป่าไม้ และการประมง	7,052	5,843	6,570
การทำเหมืองแร่และเหมืองหิน	9,200	-	9,200
การผลิต	12,277	10,530	11,430
ไฟฟ้า ก๊าซ ไอน้ำ และระบบปรับอากาศ	26,906	12,820	24,583
การจัดหน้า การจัดการ และการบำบัดน้ำเสีย ของเสียและสิ่งปฏิกูล	22,981	14,244	18,859

อุตสาหกรรม	ชาย	หญิง	รวม
การก่อสร้าง	8,986	8,215	8,833
การขายส่งและการขายปลีก การซ่อมยานยนต์ และจักรยานยนต์	10,657	10,807	10,727
การขนส่งและสถานที่เก็บสินค้า	12,877	14,031	13,004
ที่พักแรมและบริการด้านอาหาร	8,357	8,215	8,252
ข้อมูลข่าวสารและการสื่อสาร	12,100	14,527	12,587
กิจกรรมทางการเงินและการประกันภัย	23,549	32,070	28,340
กิจกรรมอสังหาริมทรัพย์	7,689	7,673	7,680
กิจกรรมทางวิชาชีพวิทยาศาสตร์และเทคนิค	15,603	5,744	12,810
กิจกรรมการบริหารและการบริการสนับสนุน	9,420	9,128	9,291
การบริหารราชการ การป้องกันประเทศ และการประกันสังคมภาคบังคับ	18,694	18,183	18,478
การศึกษา	25,413	23,900	24,259
กิจกรรมด้านสุขภาพและงานสังคมสงเคราะห์	16,667	21,613	20,701
ศิลปะ ความบันเทิง และนันทนาการ	8,631	6,675	7,973
กิจกรรมบริการด้านอื่น ๆ	5,967	4,860	5,556
กิจกรรมการจ้างงานในครัวเรือนส่วนบุคคล	3,027	5,533	5,198
<b>รวม</b>	<b>12,121</b>	<b>13,205</b>	<b>12,628</b>

ตารางแสดงรายได้เฉลี่ยของประชากรจำแนกตามอุตสาหกรรม

## 5. โครงสร้างประชากรและอัตราการพึ่งพิง

Population by age and sex (Percent)

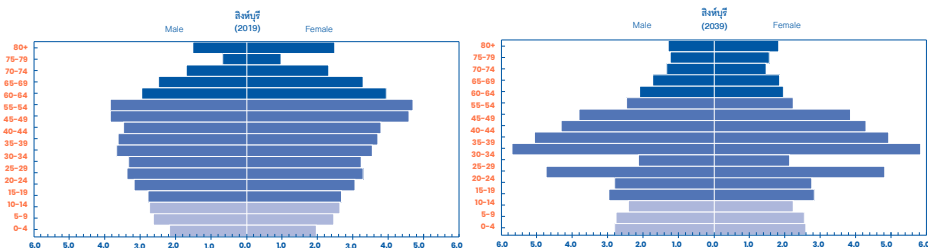

ภาพแสดงโครงสร้างประชากรตามช่วงอายุของประเทศไทย พ.ศ. 2562 (ค.ศ. 2019) และ พ.ศ. 2582 (ค.ศ. 2039)

ภาพแสดงผลการประมาณการโครงสร้างประชากรของจังหวัดสิงห์บุรีในปี ค.ศ. 2039 เทียบกับโครงสร้างประชากรจริงปี ค.ศ. 2019 พบว่า ภายใน 20 ปี สัดส่วนโครงสร้างประชากรของจังหวัดสิงห์บุรีเกิดการเปลี่ยนแปลง โดยกลุ่มอายุที่มีการเปลี่ยนแปลงอย่างเห็นได้ชัดคือ กลุ่มประชากรวัยแรงงาน (กลุ่มอายุ 35-49 ปี) นั้นมีสัดส่วนโครงสร้างประชากรเพิ่มขึ้น ในขณะที่สัดส่วนของผู้ที่มีอายุตั้งแต่ 60 ปีขึ้นไป มีสัดส่วนโครงสร้างประชากรที่ลดลง สะท้อนให้เห็นถึงสัดส่วนประชากรวัยแรงงานของจังหวัดมีแนวโน้มเพิ่มขึ้น

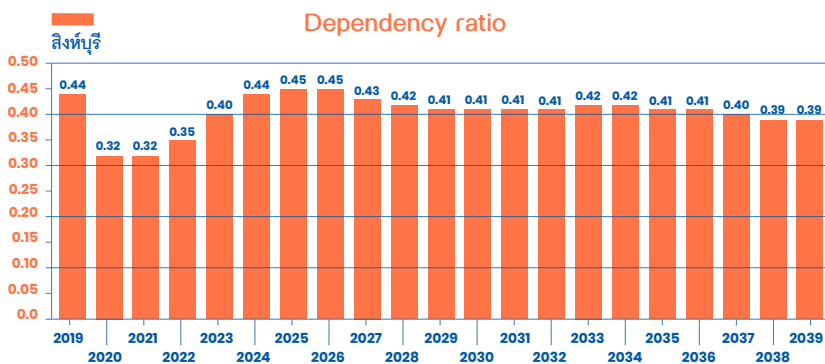

ภาพแสดงอัตราพึ่งพิงของประชากรของประเทศไทย พ.ศ. 2562 (ค.ศ. 2019) และ พ.ศ. 2582 (ค.ศ. 2039)



## สุพรรณบุรี



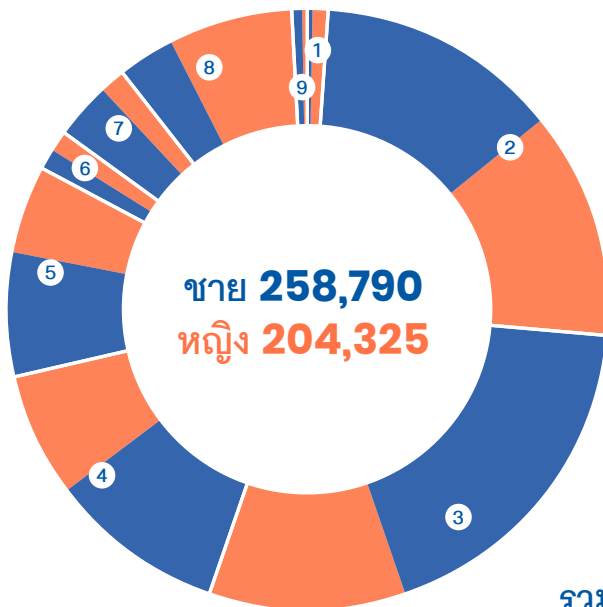





### 1. จำนวนประชากรในวัยทำงาน

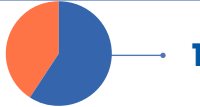

1	ไม่มีการศึกษา <b>5,734</b>	ชาย 2,348 คน หญิง 3,386 คน	5	มัธยมปลายสายสามัญ <b>51,858</b>	ชาย 30,796 คน หญิง 21,062 คน
2	ต่ำกว่าประถม <b>117,042</b>	ชาย 60,636 คน หญิง 56,406 คน	6	ปวช. <b>10,510</b>	ชาย 5,543 คน หญิง 4,967 คน
3	ประถม <b>134,343</b>	ชาย 84,617 คน หญิง 49,726 คน	7	ปวส. <b>20,202</b>	ชาย 13,585 คน หญิง 6,617 คน
4	มัธยมต้น <b>74,772</b>	ชาย 43,052 คน หญิง 31,720 คน	8	อุดมศึกษา <b>45,143</b>	ชาย 15,152 คน หญิง 29,991 คน
			9	ไม่ทราบ <b>3,511</b>	ชาย 3,061 คน หญิง 450 คน

ภาพแสดงจำนวนประชากรในวัยทำงาน

## 2. จำนวนประชากรในวัยทำงานจำแนกตามอาชีพ

ผู้ปฏิบัติกฎหมายข้าราชการ ระดับอาวุโสและผู้จัดการ	 <b>8,227</b>	ชาย 5,847 คน หญิง 2,380 คน
ผู้ประกอบวิชาชีพต่าง ๆ	 <b>19,255</b>	ชาย 5,949 คน หญิง 13,306 คน
ผู้ประกอบวิชาชีพด้านเทคนิค สาขาต่าง ๆ และอาชีพที่เกี่ยวข้อง	 <b>13,213</b>	ชาย 5,615 คน หญิง 7,598 คน
เสมียน	 <b>14,220</b>	ชาย 3,618 คน หญิง 10,602 คน
พนักงานบริการและพนักงาน ในร้านค้าและตลาด	 <b>81,918</b>	ชาย 34,924 คน หญิง 46,994 คน
ผู้ปฏิบัติงานที่มีฝีมือ ในด้านการเกษตรและการประมง	 <b>184,462</b>	ชาย 109,213 คน หญิง 75,249 คน
ผู้ปฏิบัติงานด้านความสามารถ ทางฝีมือและธุรกิจการค้าที่เกี่ยวข้อง	 <b>46,298</b>	ชาย 31,682 คน หญิง 14,616 คน
ผู้ปฏิบัติการโรงงานและเครื่องจักร และผู้ปฏิบัติงานด้านการประกอบการ	 <b>26,056</b>	ชาย 20,784 คน หญิง 5,272 คน
อาชีพขั้นพื้นฐานต่าง ๆ ในด้านการขายและการให้บริการ	 <b>69,467</b>	ชาย 41,157 คน หญิง 28,310 คน
คนงานซึ่งมิได้จำแนกไว้ในหมวดอื่น	-	ชาย - คน หญิง - คน

 ชาย  หญิง

ภาพแสดงจำนวนประชากรในวัยทำงานจำแนกตามอาชีพ



### 3. รายได้เฉลี่ยของประชากรจำแนกตามระดับการศึกษา

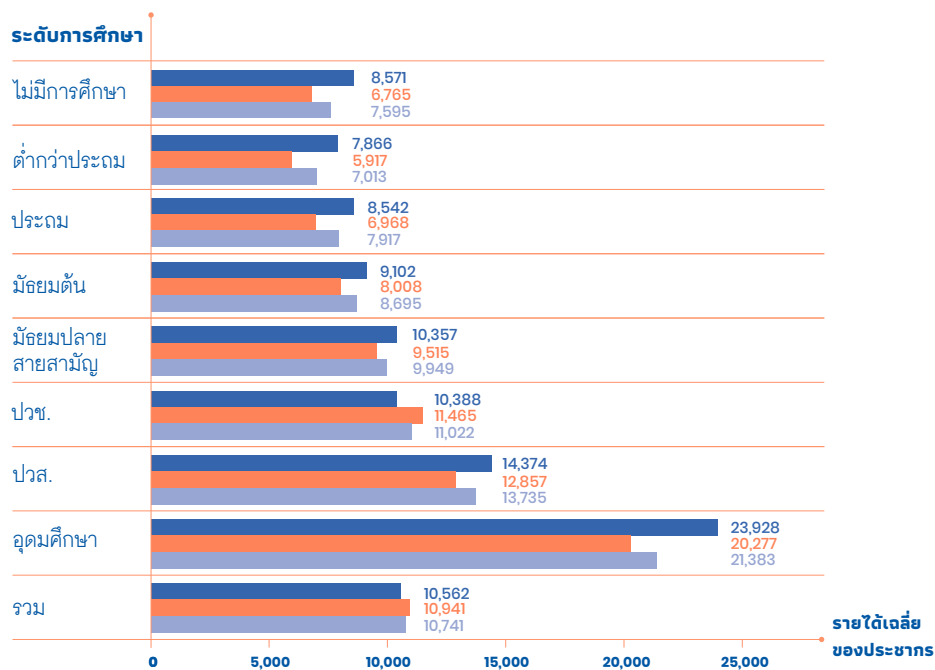

ภาพแสดงรายได้เฉลี่ยของประชากรจำแนกตามระดับการศึกษา

■ ชาย ■ หญิง ■ รวม

### 4. รายได้เฉลี่ยของประชากรจำแนกตามอุตสาหกรรม

อุตสาหกรรม	ชาย	หญิง	รวม
เกษตรกรรม การป่าไม้ และการประมง	7,252	6,056	6,761
การทำเหมืองแร่และเหมืองหิน	12,957	10,659	12,347
การผลิต	10,782	8,429	9,641
ไฟฟ้า ก๊าซ ไอน้ำ และระบบปรับอากาศ	23,032	8,000	22,631
การจัดหน้า การจัดการ และการบำบัดน้ำเสีย ของเสียและสิ่งปฏิกูล	12,468	10,851	11,624

อุตสาหกรรม	ชาย	หญิง	รวม
การก่อสร้าง	8,986	7,678	8,757
การขายส่งและการขายปลีก การซ่อมยานยนต์ และจักรยานยนต์	9,912	9,451	9,683
การขายส่งและสถานที่เก็บสินค้า	11,444	7,810	10,551
ที่พักแรมและบริการด้านอาหาร	10,110	7,610	8,561
ข้อมูลข่าวสารและการสื่อสาร	13,246	-	13,246
กิจกรรมทางการเงินและการประกันภัย	18,796	21,016	20,214
กิจกรรมอสังหาริมทรัพย์	13,792	-	13,792
กิจกรรมทางวิชาชีพวิทยาศาสตร์และเทคนิค	11,722	12,801	12,231
กิจกรรมการบริหารและการบริการสนับสนุน	11,037	10,730	10,924
การบริหารราชการ การป้องกันประเทศ และการประกันสังคมภาคบังคับ	16,730	18,009	17,256
การศึกษา	20,500	21,702	21,381
กิจกรรมด้านสุขภาพและงานสังคมสงเคราะห์	17,650	15,283	15,690
ศิลปะ ความบันเทิง และนันทนาการ	8,170	15,000	8,669
กิจกรรมบริการด้านอื่น ๆ	6,830	5,545	6,440
กิจกรรมการจ้างงานในครัวเรือนส่วนบุคคล	-	6,880	6,880
<b>รวม</b>	<b>10,629</b>	<b>11,465</b>	<b>11,008</b>

ตารางแสดงรายได้เฉลี่ยของประชากรจำแนกตามอุตสาหกรรม

## 5. โครงสร้างประชากรและอัตราการพึ่งพิง

### Population by age and sex (Percent)

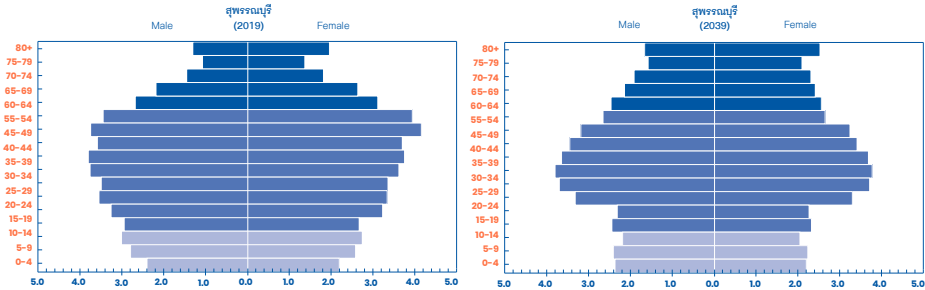

ภาพแสดงโครงสร้างประชากรตามช่วงอายุของประเทศไทย พ.ศ. 2562 (ค.ศ. 2019) และ พ.ศ. 2582 (ค.ศ. 2039)

ภาพแสดงผลการประมาณการโครงสร้างประชากรของจังหวัดสุพรรณบุรีในปี ค.ศ. 2039 เทียบกับโครงสร้างประชากรจริงปี ค.ศ. 2019 พบว่า ภายใน 20 ปี สัดส่วนโครงสร้างประชากรของจังหวัดสุพรรณบุรีเกิดการเปลี่ยนแปลง โดยกลุ่มอายุที่มีการเปลี่ยนแปลงอย่างเห็นได้ชัดคือ กลุ่มประชากรวัยเรียน (กลุ่มอายุ 5-24 ปี) มีสัดส่วนโครงสร้างประชากรที่ลดลง ในขณะที่สัดส่วนของผู้ที่มีอายุตั้งแต่ 60 ปีขึ้นไป มีสัดส่วนโครงสร้างประชากรที่เพิ่มขึ้น แสดงให้เห็นว่าการลดลงของสัดส่วนประชากรที่เป็นวัยเด็กนั้นควบคู่ไปกับการเพิ่มขึ้นของสัดส่วนประชากรสูงอายุสะท้อนให้เห็นถึงสัดส่วนผู้สูงอายุที่เพิ่มสูงขึ้น

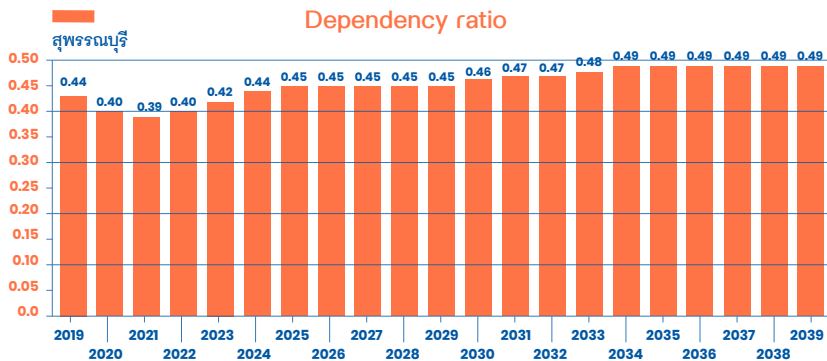

ภาพแสดงอัตราพึ่งพิงของประชากรของประเทศไทย พ.ศ. 2562 (ค.ศ. 2019) และ พ.ศ. 2582 (ค.ศ. 2039)

ภาพแสดงอัตราการพึ่งพิงของประชากรในจังหวัดสุพรรณบุรีในช่วง 20 ปีข้างหน้า พบว่า อัตราการพึ่งพิงในปี ค.ศ. 2019 เท่ากับ 0.44 และในช่วง 20 ปีข้างหน้า มีแนวโน้มอัตราการพึ่งพิงเพิ่มขึ้น ซึ่งในปี ค.ศ. 2039 จะมีอัตราการพึ่งพิงเพิ่มขึ้นเป็น 0.49 หรือมีอัตราการขยายตัวเพิ่มขึ้นร้อยละ 13.95

## 6. การประเมินศักยภาพของภาคเศรษฐกิจโดยใช้ BCG

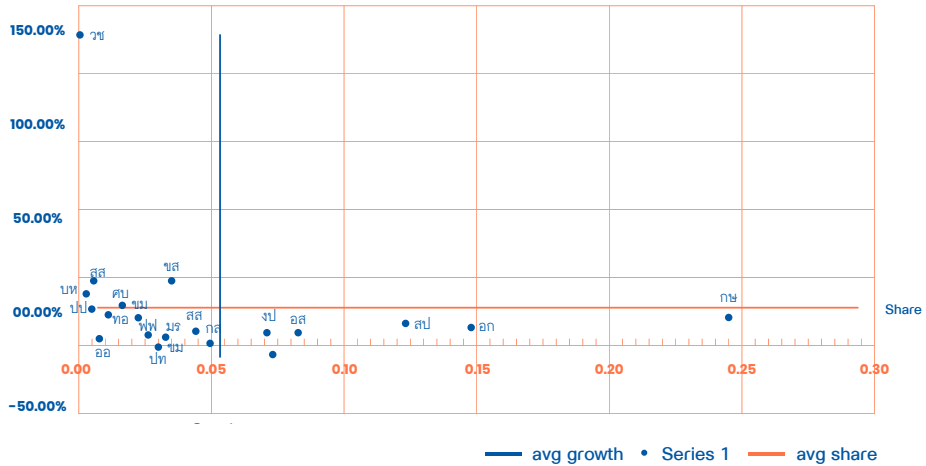

ภาพการประเมินศักยภาพของภาคเศรษฐกิจโดยใช้ BCG

## 7. การประเมินภาคการจ้างงานโดยใช้ BCG

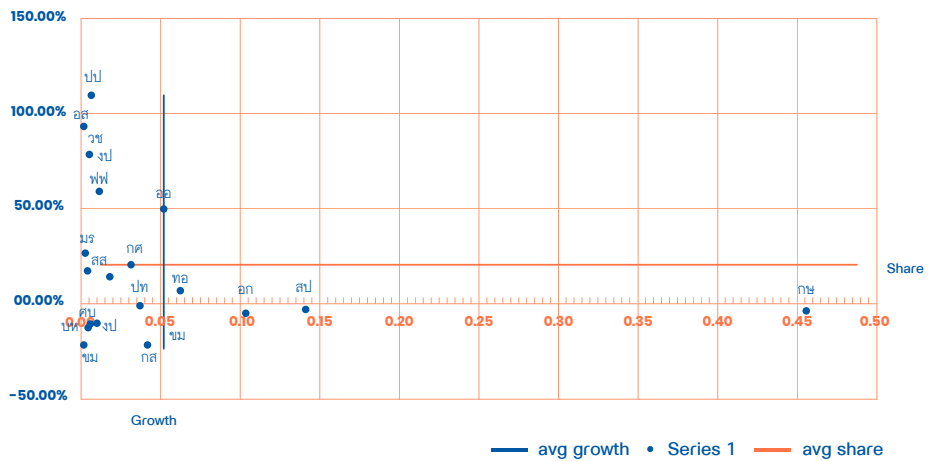

ภาพการประเมินภาคการจ้างงานโดยใช้ BCG

## อ่างทอง

## 1. จำนวนประชากรในวัยทำงาน

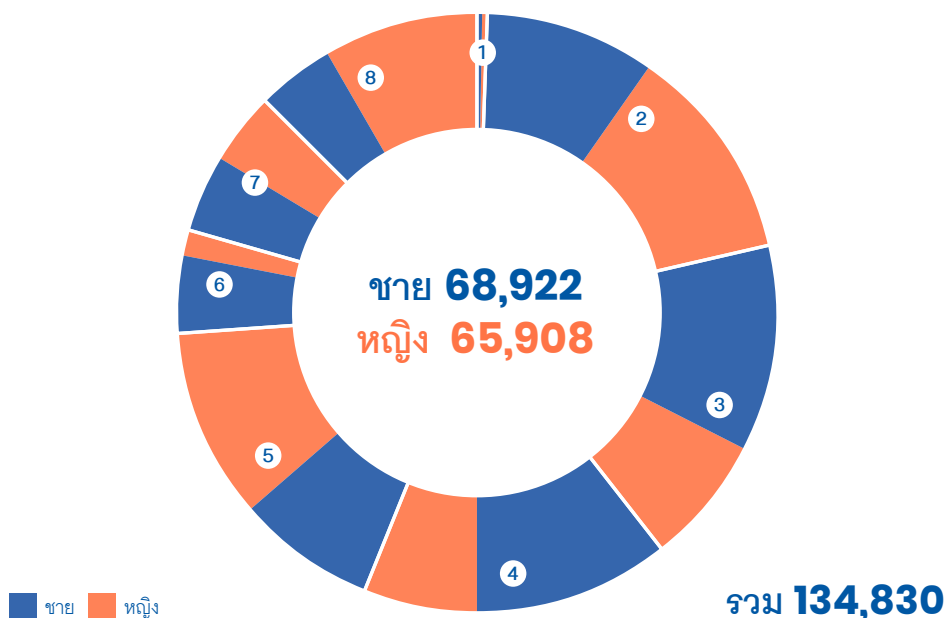

1 ไม่มีการศึกษา  
**1,123**

ชาย 540 คน  
หญิง 583 คน

5 มัธยมปลายสายสามัญ  
**23,978**

ชาย 10,259 คน  
หญิง 13,719 คน

2 ต่ำกว่าประถม  
**27,823**

ชาย 12,015 คน  
หญิง 15,808 คน

6 ปวช.  
**7,596**

ชาย 5,582 คน  
หญิง 2,014 คน

3 ประถม  
**24,324**

ชาย 15,092 คน  
หญิง 9,232 คน

7 ปวส.  
**10,773**

ชาย 5,668 คน  
หญิง 5,105 คน

4 มัธยมต้น  
**22,581**









ชาย 14,300 คน  
หญิง 8,281 คน

8 อุดมศึกษา  
**16,632**

ชาย 5,466 คน  
หญิง 11,166 คน

ภาพแสดงจำนวนประชากรในวัยทำงาน

## 2. จำนวนประชากรในวัยทำงานจำแนกตามอาชีพ

ผู้ปฏิบัติกฎหมายข้าราชการ ระดับอาวุโสและผู้จัดการ		<b>5,037</b>	ชาย 3,000 คน หญิง 2,037 คน
ผู้ประกอบวิชาชีพต่าง ๆ		<b>6,267</b>	ชาย 2,231 คน หญิง 4,036 คน
ผู้ประกอบวิชาชีพด้านเทคนิค สาขาต่าง ๆ และอาชีพที่เกี่ยวข้อง		<b>3,569</b>	ชาย 1,623 คน หญิง 1,946 คน
เสมียน		<b>4,145</b>	ชาย 953 คน หญิง 3,192 คน
พนักงานบริการและพนักงาน ในร้านค้าและตลาด		<b>26,303</b>	ชาย 10,362 คน หญิง 15,941 คน
ผู้ปฏิบัติงานที่มีฝีมือ ในด้านการเกษตรและการประมง		<b>37,182</b>	ชาย 20,680 คน หญิง 16,502 คน
ผู้ปฏิบัติงานด้านความสามารถ ทางฝีมือและธุรกิจการค้าที่เกี่ยวข้อง		<b>16,207</b>	ชาย 10,876 คน หญิง 5,331 คน
ผู้ปฏิบัติการโรงงานและเครื่องจักร และผู้ปฏิบัติงานด้านการประกอบการ		<b>23,126</b>	ชาย 11,510 คน หญิง 11,616 คน
อาชีพขั้นพื้นฐานต่าง ๆ ในด้านการขายและการให้บริการ		<b>13,514</b>	ชาย 7,890 คน หญิง 5,624 คน
คนงานซึ่งมิได้จำแนกไว้ในหมวดอื่น	-	-	ชาย - คน หญิง - คน

 ชาย  หญิง

ภาพแสดงจำนวนประชากรในวัยทำงานจำแนกตามอาชีพ

### 3. รายได้เฉลี่ยของประชากรจำแนกตามระดับการศึกษา

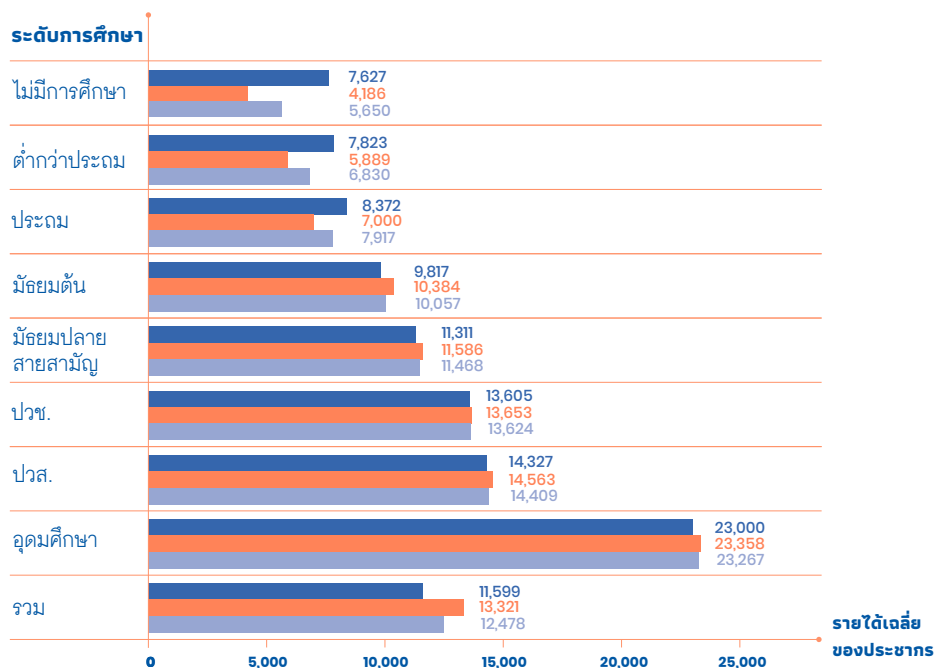

ภาพแสดงรายได้เฉลี่ยของประชากรจำแนกตามระดับการศึกษา

■ ชาย ■ หญิง ■ รวม

### 4. รายได้เฉลี่ยของประชากรจำแนกตามอุตสาหกรรม

อุตสาหกรรม	ชาย	หญิง	รวม
เกษตรกรรม การป่าไม้ และการประมง	5,937	4,267	5,332
การทำเหมืองแร่และเหมืองหิน	13,818	11,621	13,169
การผลิต	13,199	12,153	12,562
ไฟฟ้า ก๊าซ ไอน้ำ และระบบปรับอากาศ	17,232	17,601	17,354
การจัดหน้า การจัดการ และการบำบัดน้ำเสีย ของเสียและสิ่งปฏิกูล	18,484	18,887	18,660

อุตสาหกรรม	ชาย	หญิง	รวม
การก่อสร้าง	8,548	7,576	8,415
การขายส่งและการขายปลีก การซ่อมยานยนต์ และจักรยานยนต์	9,700	10,226	9,894
การขนส่งและสถานที่เก็บสินค้า	14,716	10,197	14,360
ที่พักแรมและบริการด้านอาหาร	8,736	7,831	8,039
ข้อมูลข่าวสารและการสื่อสาร	36,743	17,235	24,878
กิจกรรมทางการเงินและการประกันภัย	20,413	22,407	21,478
กิจกรรมอสังหาริมทรัพย์	9,110	9,500	9,183
กิจกรรมทางวิชาชีพวิทยาศาสตร์และเทคนิค	12,000	15,735	14,691
กิจกรรมการบริหารและการบริการสนับสนุน	11,180	7,670	9,242
การบริหารราชการ การป้องกันประเทศ และการประกันสังคมภาคบังคับ	14,850	16,618	15,654
การศึกษา	23,136	25,114	24,742
กิจกรรมด้านสุขภาพและงานสังคมสงเคราะห์	14,149	22,099	20,122
ศิลปะ ความบันเทิง และนันทนาการ	6,852	19,646	8,048
กิจกรรมบริการด้านอื่น ๆ	9,750	6,882	8,717
กิจกรรมการจ้างงานในครัวเรือนส่วนบุคคล	7,088	4,956	5,528
<b>รวม</b>	<b>11,644</b>	<b>13,943</b>	<b>12,767</b>

ตารางแสดงรายได้เฉลี่ยของประชากรจำแนกตามอุตสาหกรรม



## 5. โครงสร้างประชากรและอัตราการพึ่งพิง

### Population by age and sex (Percent)

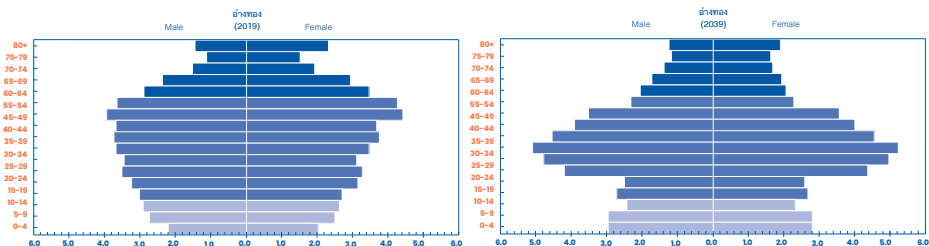

ภาพแสดงโครงสร้างประชากรตามช่วงอายุของประเทศไทย พ.ศ. 2562 (ค.ศ. 2019) และ พ.ศ. 2582 (ค.ศ. 2039)

ภาพแสดงผลการประมาณการโครงสร้างประชากรของจังหวัดอ่างทองในปี ค.ศ. 2039 เทียบกับโครงสร้างประชากรจริงปี ค.ศ. 2019 พบว่า ภายใน 20 ปี สัดส่วนโครงสร้างประชากรของจังหวัดอ่างทองเกิดการเปลี่ยนแปลง โดยกลุ่มอายุที่มีการเปลี่ยนแปลงอย่างเห็นได้ชัดคือกลุ่มประชากรวัยแรงงาน (กลุ่มอายุ 25-39 ปี) นั้นมีสัดส่วนโครงสร้างประชากรเพิ่มขึ้น ในขณะที่สัดส่วนของผู้ที่มีอายุตั้งแต่ 60 ปีขึ้นไปกับกลุ่มประชากรวัยแรกเกิดมีสัดส่วนโครงสร้างประชากรที่ลดลงสะท้อนให้เห็นถึงสัดส่วนประชากรวัยแรงงานของจังหวัดมีแนวโน้มเพิ่มขึ้น

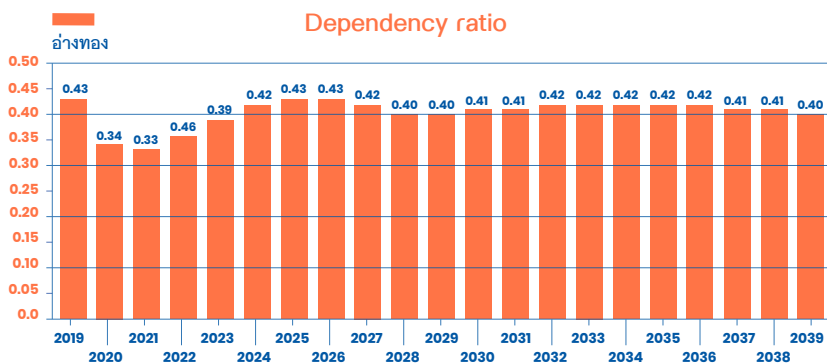

ภาพแสดงอัตราพึ่งพิงของประชากรของประเทศไทย พ.ศ. 2562 (ค.ศ. 2019) และ พ.ศ. 2582 (ค.ศ. 2039)

ภาพแสดงอัตราการพึ่งพิงของประชากรในจังหวัดอ่างทองในช่วง 20 ปีข้างหน้า พบว่า อัตราการพึ่งพิงในปี ค.ศ. 2019 เท่ากับ 0.43 และในช่วง 20 ปีข้างหน้า มีแนวโน้มที่อัตราการพึ่งพิงจะลดลง โดยภายในปี ค.ศ. 2039 จะมีอัตราการพึ่งพิงลดลงเป็น 0.40 หรือมีอัตราการขยายตัวลดลงร้อยละ 6.98

## 6. การประเมินศักยภาพของภาคเศรษฐกิจโดยใช้ BCG

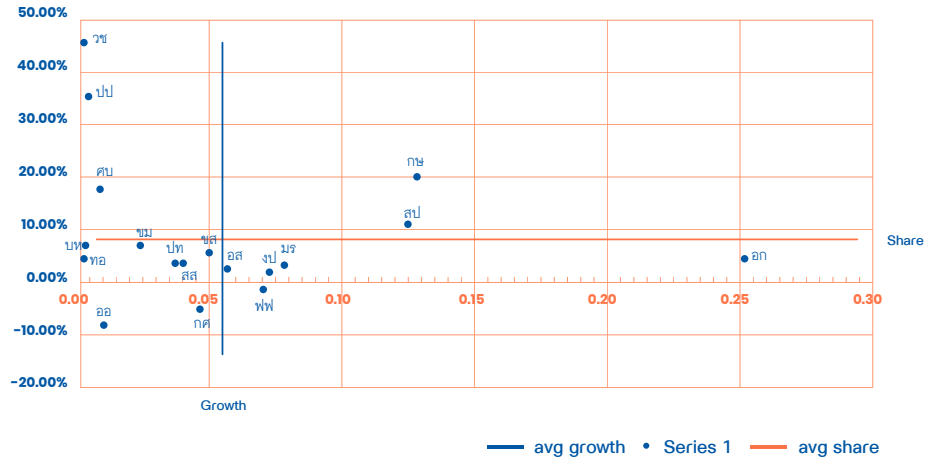

ภาพการประเมินศักยภาพของภาคเศรษฐกิจโดยใช้ BCG

## 7. การประเมินภาคการจ้างงานโดยใช้ BCG

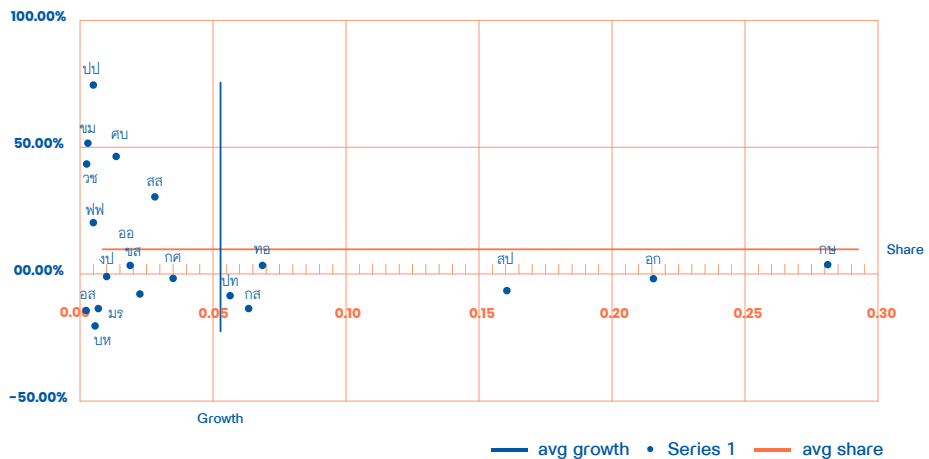

ภาพการประเมินภาคการจ้างงานโดยใช้ BCG

## กำแพงเพชร

## 1. จำนวนประชากรในวัยทำงาน

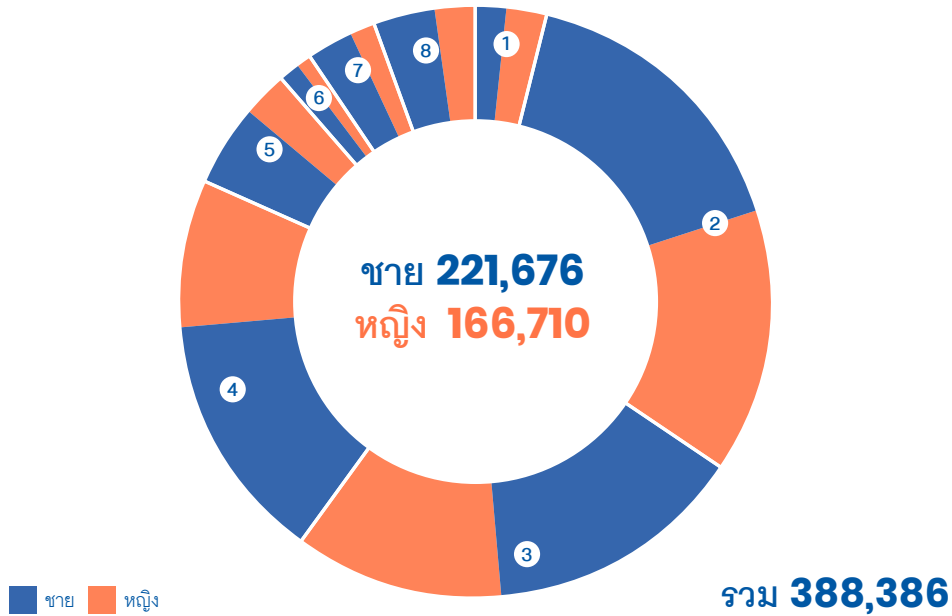

1. ไม่มีการศึกษา  
**15,570**

ชาย 6,999 คน  
หญิง 8,571 คน

5. มัธยมปลายสายสามัญ  
**27,021**

ชาย 17,792 คน  
หญิง 9,229 คน

2. ต่ำกว่าประถม  
**118,837**

ชาย 62,673 คน  
หญิง 56,164 คน

6. ปวช.  
**7,978**

ชาย 4,719 คน  
หญิง 3,259 คน

3. ประถม  
**99,306**

ชาย 54,810 คน  
หญิง 44,496 คน

7. ปวส.  
**14,869**

ชาย 9,236 คน  
หญิง 5,633 คน

4. มัธยมต้น  
**83,788**









ชาย 52,873 คน  
หญิง 30,915 คน

8. อุดมศึกษา  
**21,017**

ชาย 12,574 คน  
หญิง 8,443 คน

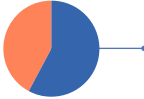
ภาพแสดงจำนวนประชากรในวัยทำงาน

## 2. จำนวนประชากรในวัยทำงานจำแนกตามอาชีพ

ผู้ปฏิบัติกฎหมายข้าราชการ ระดับอาวุโสและผู้จัดการ	 <b>5,418</b>	ชาย 4,031 คน หญิง 1,387 คน
ผู้ประกอบวิชาชีพต่าง ๆ	 <b>16,906</b>	ชาย 2,439 คน หญิง 14,467 คน
ผู้ประกอบวิชาชีพด้านเทคนิค สาขาต่าง ๆ และอาชีพที่เกี่ยวข้อง	 <b>8,396</b>	ชาย 3,224 คน หญิง 5,172 คน
เสมียน	 <b>6,598</b>	ชาย 1,335 คน หญิง 5,263 คน
พนักงานบริการและพนักงาน ในร้านค้าและตลาด	 <b>55,967</b>	ชาย 17,527 คน หญิง 38,440 คน
ผู้ปฏิบัติงานที่มีฝีมือ ในด้านการเกษตรและการประมง	 <b>183,767</b>	ชาย 106,399 คน หญิง 77,368 คน
ผู้ปฏิบัติงานด้านความสามารถ ทางฝีมือและธุรกิจการค้าที่เกี่ยวข้อง	 <b>32,243</b>	ชาย 24,204 คน หญิง 8,039 คน
ผู้ปฏิบัติการโรงงานและเครื่องจักร และผู้ปฏิบัติงานด้านการประกอบการ	 <b>22,588</b>	ชาย 20,242 คน หญิง 2,346 คน
อาชีพขั้นพื้นฐานต่าง ๆ ในด้านการขายและการให้บริการ	 <b>73,892</b>	ชาย 45,234 คน หญิง 28,658 คน
คนงานซึ่งมิได้จำแนกไว้ในหมวดอื่น	-	ชาย - คน หญิง - คน

 ชาย  หญิง

ภาพแสดงจำนวนประชากรในวัยทำงานจำแนกตามอาชีพ

### 3. รายได้เฉลี่ยของประชากรจำแนกตามระดับการศึกษา

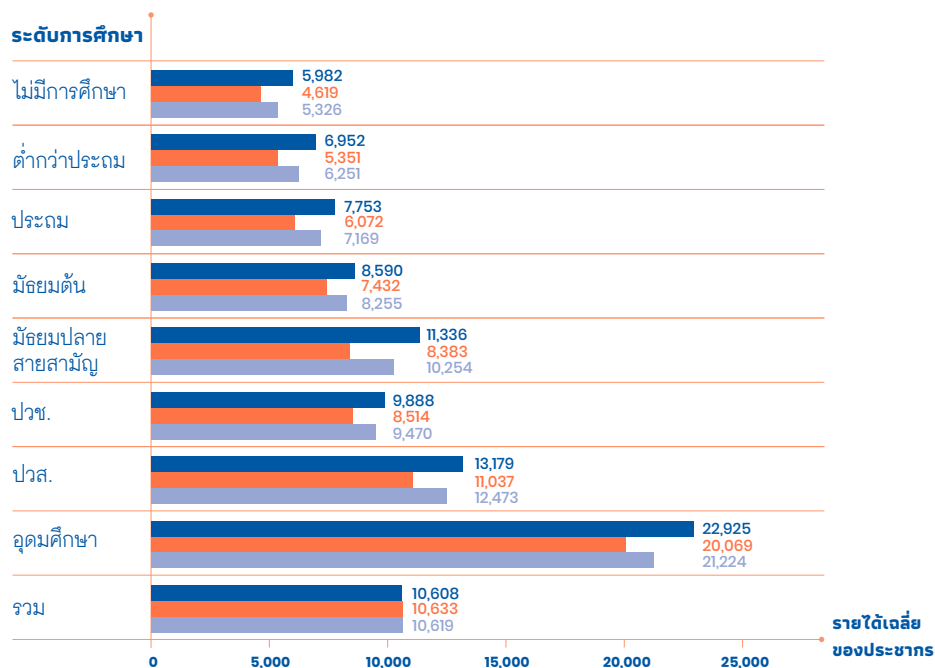

ภาพแสดงรายได้เฉลี่ยของประชากรจำแนกตามระดับการศึกษา

■ ชาย ■ หญิง ■ รวม

### 4. รายได้เฉลี่ยของประชากรจำแนกตามอุตสาหกรรม

อุตสาหกรรม	ชาย	หญิง	รวม
เกษตรกรรม การป่าไม้ และการประมง	6,007	5,295	5,702
การทำเหมืองแร่และเหมืองหิน	11,717	7,165	11,068
การผลิต	10,261	9,496	10,050
ไฟฟ้า ก๊าซ ไอน้ำ และระบบปรับอากาศ	14,477	8,600	14,235
การจัดหน้า การจัดการ และการบำบัดน้ำเสีย ของเสียและสิ่งปฏิกูล	9,415	8,260	9,167

อุตสาหกรรม	ขาย	หญิง	รวม
การก่อสร้าง	7,671	6,259	7,443
การขายส่งและการขายปลีก การซ่อมยานยนต์ และจักรยานยนต์	8,785	9,600	9,116
การขนส่งและสถานที่เก็บสินค้า	12,284	8,397	11,452
ที่พักแรมและบริการด้านอาหาร	10,859	6,938	7,807
ข้อมูลข่าวสารและการสื่อสาร	11,000	-	11,000
กิจกรรมทางการเงินและการประกันภัย	15,869	13,547	14,403
กิจกรรมอสังหาริมทรัพย์	12,000	9,000	10,855
กิจกรรมทางวิชาชีพวิทยาศาสตร์และเทคนิค	-	7,000	7,000
กิจกรรมการบริหารและการบริการสนับสนุน	8,831	8,314	8,514
การบริหารราชการ การป้องกันประเทศ และการประกันสังคมภาคบังคับ	15,890	19,455	17,331
การศึกษา	24,489	19,512	21,039
กิจกรรมด้านสุขภาพและงานสังคมสงเคราะห์	15,194	16,493	16,178
ศิลปะ ความบันเทิง และนันทนาการ	13,445	5,993	9,955
กิจกรรมบริการด้านอื่น ๆ	5,750	4,900	5,412
กิจกรรมการจ้างงานในครัวเรือนส่วนบุคคล	2,423	6,822	6,129
<b>รวม</b>	<b>9,746</b>	<b>10,693</b>	<b>10,135</b>

ตารางแสดงรายได้เฉลี่ยของประชากรจำแนกตามอุตสาหกรรม

## 5. โครงสร้างประชากรและอัตราการพึ่งพิง

### Population by age and sex (Percent)

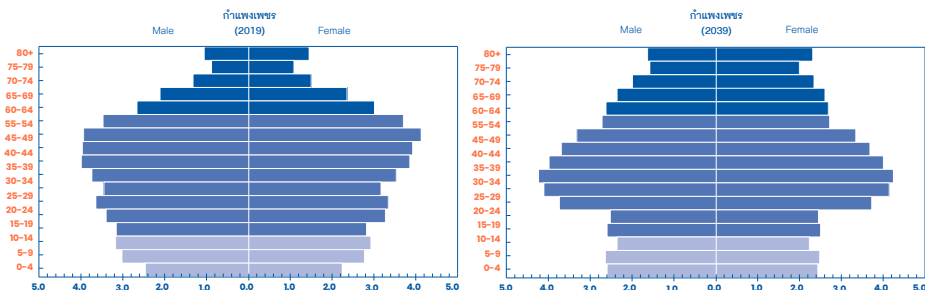

ภาพแสดงโครงสร้างประชากรตามช่วงอายุของประเทศไทย พ.ศ. 2562 (ค.ศ. 2019) และ พ.ศ. 2582 (ค.ศ. 2039)

ภาพแสดงผลการประมาณการโครงสร้างประชากรของจังหวัดกำแพงเพชรในปี ค.ศ. 2039 เทียบกับโครงสร้างประชากรจริงปี ค.ศ. 2019 พบว่า ภายใน 20 ปี สัดส่วนโครงสร้างประชากรของจังหวัดกำแพงเพชรเกิดการเปลี่ยนแปลง โดยกลุ่มอายุที่มีการเปลี่ยนแปลงอย่างเห็นได้ชัดคือ กลุ่มประชากรวัยเรียน (กลุ่มอายุ 14-24 ปี) มีสัดส่วนโครงสร้างประชากรที่ลดลง ในขณะที่สัดส่วนของผู้ที่มีอายุตั้งแต่ 65 ปีขึ้นไป มีสัดส่วนโครงสร้างประชากรที่เพิ่มขึ้น แสดงให้เห็นว่าการลดลงของสัดส่วนประชากรที่เป็นวัยเรียนนั้นควบคู่ไปกับการเพิ่มขึ้นของสัดส่วนประชากรสูงอายุ สะท้อนให้เห็นถึงการเข้าสู่สังคมสูงอายุของจังหวัด และการลดลงของกำลังแรงงานในจังหวัด

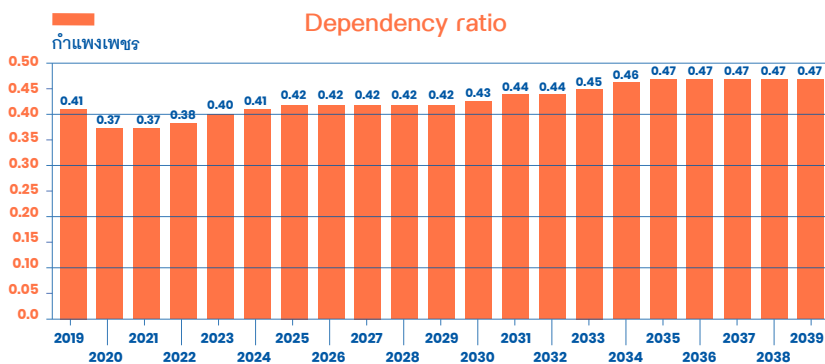

ภาพแสดงอัตราพึ่งพิงของประชากรของประเทศไทย พ.ศ. 2562 (ค.ศ. 2019) และ พ.ศ. 2582 (ค.ศ. 2039)

ภาพแสดงอัตราการพึ่งพิงของประชากรในจังหวัดกำแพงเพชร ในช่วง 20 ปีข้างหน้า พบว่า อัตราการพึ่งพิงในปี ค.ศ. 2019 เท่ากับ 0.41 และในช่วง 20 ปีข้างหน้า มีแนวโน้มอัตราการพึ่งพิงเพิ่มขึ้น ซึ่งในปี ค.ศ. 2039 จะมีอัตราการพึ่งพิงเพิ่มขึ้นเป็น 0.47 หรือมีอัตราการขยายตัวเพิ่มขึ้นร้อยละ 14.63

## 6. การประเมินศักยภาพของภาคเศรษฐกิจโดยใช้ BCG

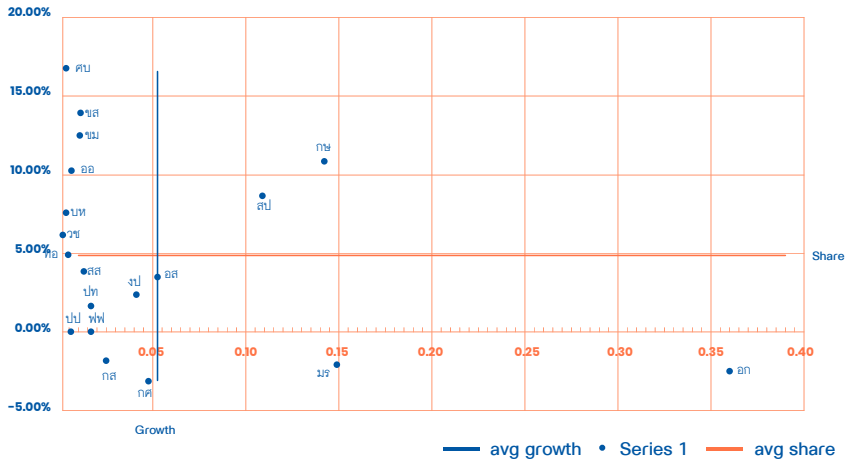

ภาพการประเมินศักยภาพของภาคเศรษฐกิจโดยใช้ BCG

## 7. การประเมินภาคการจ้างงานโดยใช้ BCG

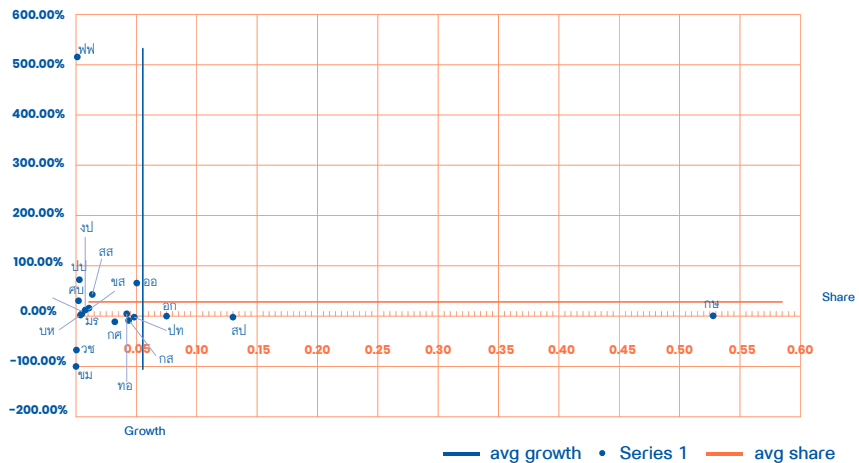

ภาพการประเมินภาคการจ้างงานโดยใช้ BCG



## พิจิตร

## 1. จำนวนประชากรในวัยทำงาน

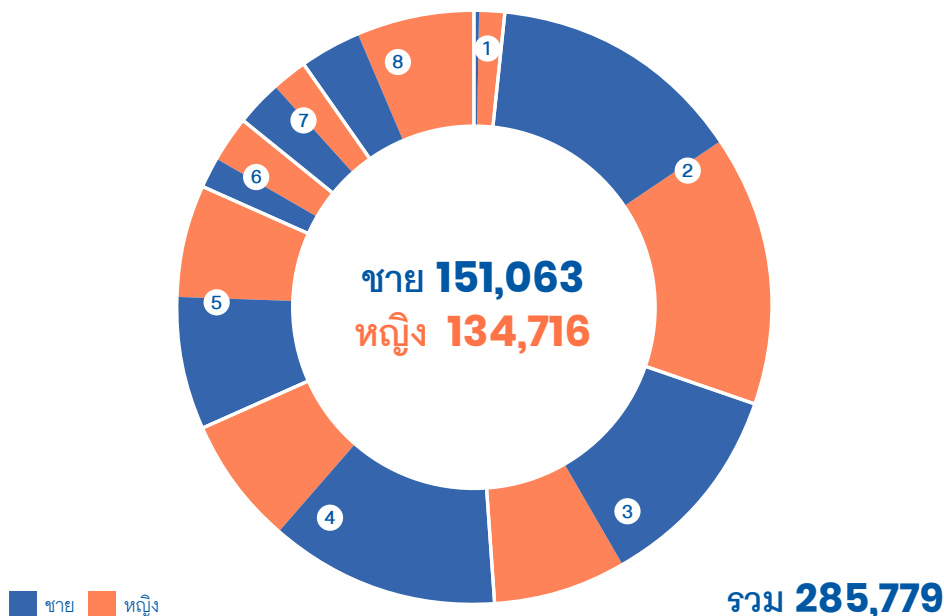

1 ไม่มีการศึกษา  
**5,091**

ชาย 1,509 คน  
หญิง 3,582 คน

5 มัธยมปลายสายสามัญ  
**38,514**

ชาย 20,526 คน  
หญิง 17,988 คน

2 ต่ำกว่าประถม  
**82,030**

ชาย 39,837 คน  
หญิง 42,193 คน

6 ปวช.  
**11,416**

ชาย 4,201 คน  
หญิง 7,215 คน

3 ประถม  
**53,252**

ชาย 32,395 คน  
หญิง 20,857 คน

7 ปวส.  
**13,070**

ชาย 7,724 คน  
หญิง 5,346 คน

4 มัธยมต้น  
**55,174**







ชาย 35,305 คน  
หญิง 19,869 คน

8 อุดมศึกษา  
**27,232**

ชาย 9,566 คน  
หญิง 17,666 คน

ภาพแสดงจำนวนประชากรในวัยทำงาน

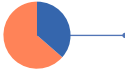
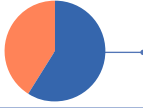
## 2. จำนวนประชากรในวัยทำงานจำแนกตามอาชีพ

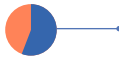
ผู้ปฏิบัติกฎหมายข้าราชการ ระดับอาวุโสและผู้จัดการ	 <b>6,767</b>	ชาย 4,577 คน หญิง 2,190 คน
ผู้ประกอบวิชาชีพต่าง ๆ	 <b>11,637</b>	ชาย 3,234 คน หญิง 8,403 คน
ผู้ประกอบวิชาชีพด้านเทคนิค สาขาต่าง ๆ และอาชีพที่เกี่ยวข้อง	 <b>4,746</b>	ชาย 1,133 คน หญิง 3,613 คน
เสมียน	 <b>5,960</b>	ชาย 259 คน หญิง 5,701 คน
พนักงานบริการและพนักงาน ในร้านค้าและตลาด	 <b>52,398</b>	ชาย 19,203 คน หญิง 33,195 คน
ผู้ปฏิบัติงานที่มีฝีมือ ในด้านการเกษตรและการประมง	 <b>122,180</b>	ชาย 72,279 คน หญิง 49,901 คน
ผู้ปฏิบัติงานด้านความสามารถ ทางฝีมือและธุรกิจการค้าที่เกี่ยวข้อง	 <b>32,402</b>	ชาย 22,755 คน หญิง 9,647 คน
ผู้ปฏิบัติการโรงงานและเครื่องจักร และผู้ปฏิบัติงานด้านการประกอบการ	 <b>18,301</b>	ชาย 10,803 คน หญิง 7,498 คน
อาชีพขั้นพื้นฐานต่าง ๆ ในด้านการขายและการให้บริการ	 <b>30,028</b>	ชาย 16,820 คน หญิง 13,208 คน
คนงานซึ่งมิได้จำแนกไว้ในหมวดอื่น	-	ชาย - คน หญิง - คน

 ชาย  หญิง

ภาพแสดงจำนวนประชากรในวัยทำงานจำแนกตามอาชีพ

### 3. รายได้เฉลี่ยของประชากรจำแนกตามระดับการศึกษา

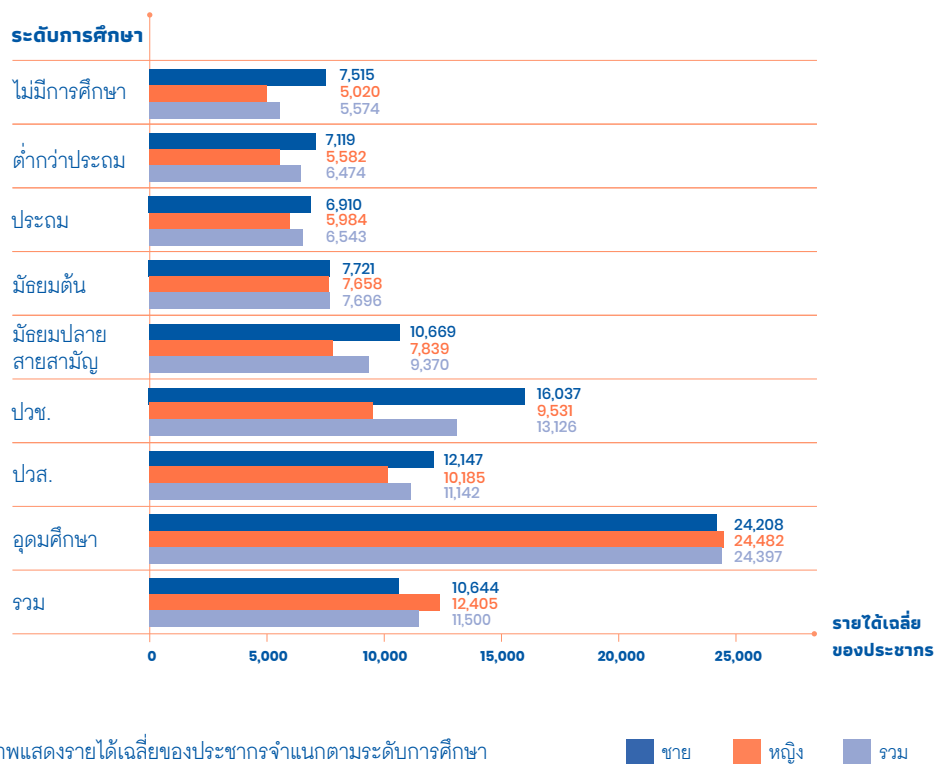

ภาพแสดงรายได้เฉลี่ยของประชากรจำแนกตามระดับการศึกษา

### 4. รายได้เฉลี่ยของประชากรจำแนกตามอุตสาหกรรม

อุตสาหกรรม	ชาย	หญิง	รวม
เกษตรกรรม การป่าไม้ และการประมง	6,120	6,024	6,079
การทำเหมืองแร่และเหมืองหิน	10,102	10,000	10,085
การผลิต	10,325	8,683	9,570
ไฟฟ้า ก๊าซ ไอน้ำ และระบบปรับอากาศ	22,086	50,000	2,290
การจัดหาน้ำ การจัดการ และการบำบัดน้ำเสีย ของเสียและสิ่งปฏิกูล	14,578	-	14,578

อุตสาหกรรม	ชาย	หญิง	รวม
การก่อสร้าง	7,808	7,829	7,812
การขายส่งและการขายปลีก การซ่อมยานยนต์ และจักรยานยนต์	10,498	10,078	10,288
การขนส่งและสถานที่เก็บสินค้า	10,364	13,995	11,189
ที่พักแรมและบริการด้านอาหาร	8,451	7,956	8,022
ข้อมูลข่าวสารและการสื่อสาร	15,857	15,249	15,729
กิจกรรมทางการเงินและการประกันภัย	21,309	23,074	22,213
กิจกรรมอสังหาริมทรัพย์	12,574	8,204	9,521
กิจกรรมทางวิชาชีพวิทยาศาสตร์และเทคนิค	19,737	26,074	21,756
กิจกรรมการบริหารและการบริการสนับสนุน	10,659	7,843	9,472
การบริหารราชการ การป้องกันประเทศ และการประกันสังคมภาคบังคับ	17,187	19,346	18,095
การศึกษา	22,084	20,202	20,800
กิจกรรมด้านสุขภาพและงานสังคมสงเคราะห์	17,142	21,549	20,913
ศิลปะ ความบันเทิง และนันทนาการ	8,492	10,624	9,342
กิจกรรมบริการด้านอื่น ๆ	8,993	17,101	11,429
กิจกรรมการจ้างงานในครัวเรือนส่วนบุคคล	6,468	7,647	7,454
<b>รวม</b>	<b>11,391</b>	<b>12,840</b>	<b>12,053</b>

ตารางแสดงรายได้เฉลี่ยของประชากรจำแนกตามอุตสาหกรรม

## 5. โครงสร้างประชากรและอัตราการพึ่งพิง

### Population by age and sex (Percent)

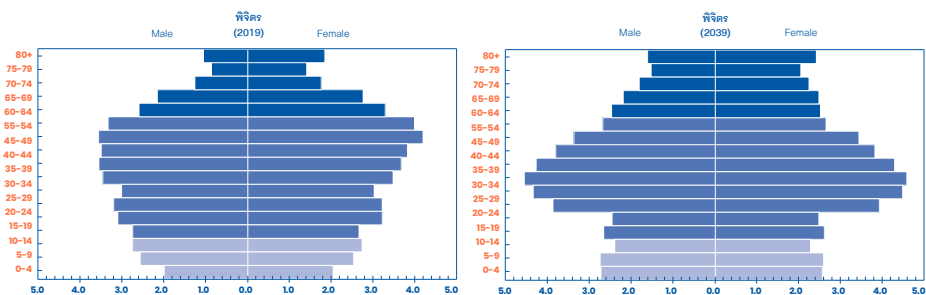

ภาพแสดงโครงสร้างประชากรตามช่วงอายุของประเทศไทย พ.ศ. 2562 (ค.ศ. 2019) และ พ.ศ. 2582 (ค.ศ. 2039)

ภาพแสดงผลการประมาณการโครงสร้างประชากรของจังหวัดพิจิตรในปี ค.ศ. 2039 เทียบกับโครงสร้างประชากรจริงปี ค.ศ. 2019 พบว่า ภายใน 20 ปี สัดส่วนโครงสร้างประชากรของจังหวัดพิจิตรเกิดการเปลี่ยนแปลง โดยกลุ่มอายุที่มีการเปลี่ยนแปลงอย่างเห็นได้ชัดคือ กลุ่มประชากรวัยแรกเกิด (กลุ่มอายุ 0-4 ปี) และกลุ่มประชากรวัยทำงาน (กลุ่มอายุ 25-39 ปี) มีสัดส่วนโครงสร้างประชากรที่เพิ่มขึ้น ในขณะที่เดียวกันสัดส่วนของผู้ที่มีอายุตั้งแต่ 60 ปีขึ้นไป มีสัดส่วนโครงสร้างประชากรที่ลดลง สะท้อนให้เห็นถึงสัดส่วนประชากรวัยแรงงานของจังหวัดมีแนวโน้มเพิ่มขึ้น

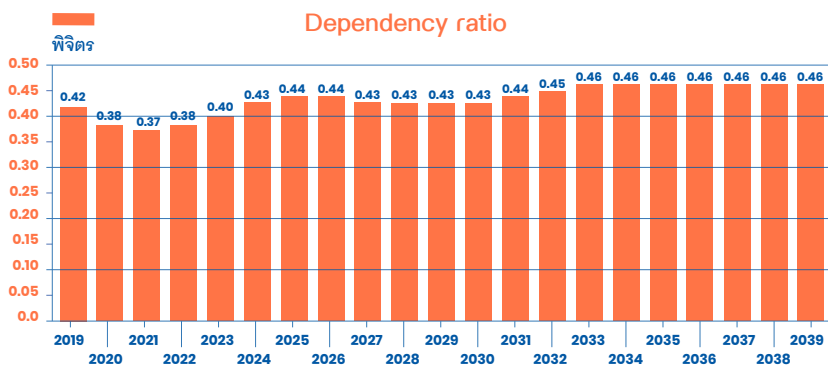

ภาพแสดงอัตราพึ่งพิงของประชากรของประเทศไทย พ.ศ. 2562 (ค.ศ. 2019) และ พ.ศ. 2582 (ค.ศ. 2039)

ภาพแสดงอัตราการพึ่งพิงของประชากรในจังหวัดพิจิตรในช่วง 20 ปีข้างหน้า พบว่า อัตราการพึ่งพิงในปี ค.ศ. 2019 เท่ากับ 0.42 และในช่วง 20 ปีข้างหน้า มีแนวโน้มอัตราการพึ่งพิงเพิ่มขึ้น ซึ่งในปี ค.ศ. 2039 จะมีอัตราการพึ่งพิงเพิ่มขึ้นเป็น 0.46 หรือมีอัตราการขยายตัวเพิ่มขึ้นร้อยละ 15.00

## 6. การประเมินศักยภาพของภาคเศรษฐกิจโดยใช้ BCG

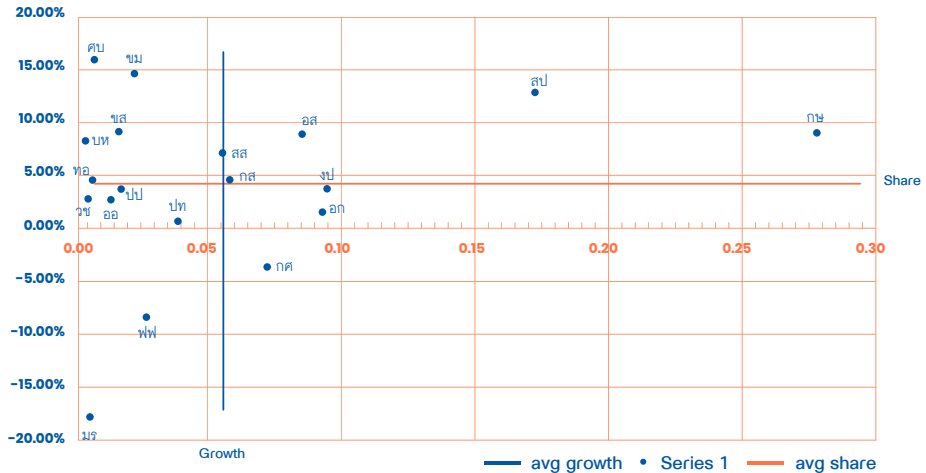

ภาพการประเมินศักยภาพของภาคเศรษฐกิจโดยใช้ BCG

## 7. การประเมินภาคการจ้างงานโดยใช้ BCG

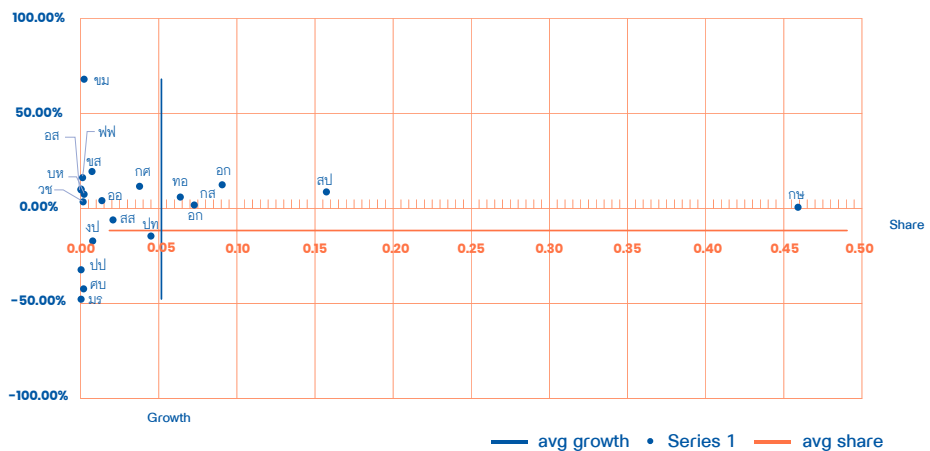

ภาพการประเมินภาคการจ้างงานโดยใช้ BCG

## นครสวรรค์

### 1. จำนวนประชากรในวัยทำงาน

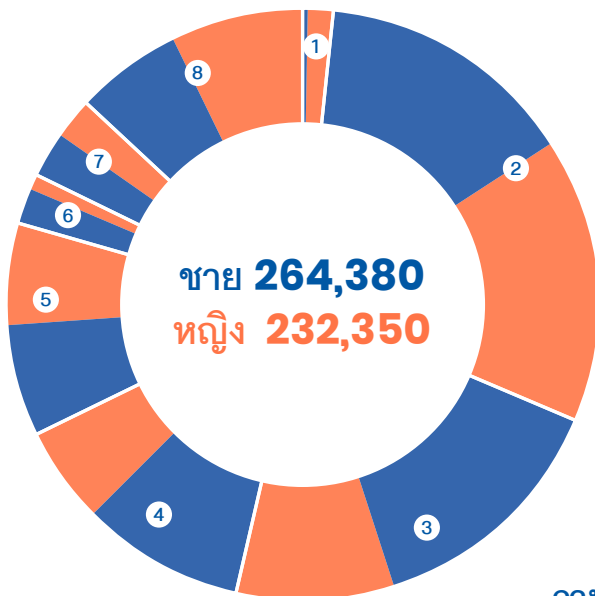









■ ชาย ■ หญิง

1	ไม่มีการศึกษา <b>9,203</b>	ชาย 1,755 คน หญิง 7,448 คน	5	มัธยมปลายสายสามัญ <b>57,393</b>	ชาย 30,066 คน หญิง 27,327 คน
2	ต่ำกว่าประถม <b>147,876</b>	ชาย 70,338 คน หญิง 77,538 คน	6	ปวช. <b>14,298</b>	ชาย 9,627 คน หญิง 4,671 คน
3	ประถม <b>109,688</b>	ชาย 67,502 คน หญิง 42,186 คน	7	ปวส. <b>23,616</b>	ชาย 12,466 คน หญิง 11,150 คน
4	มัธยมต้น <b>70,925</b>	ชาย 44,629 คน หญิง 26,296 คน	8	อุดมศึกษา <b>63,731</b>	ชาย 27,997 คน หญิง 35,734 คน

ภาพแสดงจำนวนประชากรในวัยทำงาน

## 2. จำนวนประชากรในวัยทำงานจำแนกตามอาชีพ

ผู้ปฏิบัติกฎหมายข้าราชการ ระดับอาวุโสและผู้จัดการ		<b>15,488</b>	ชาย 10,424 คน หญิง 5,064 คน
ผู้ประกอบวิชาชีพต่าง ๆ		<b>23,901</b>	ชาย 8,419 คน หญิง 15,482 คน
ผู้ประกอบวิชาชีพด้านเทคนิค สาขาต่าง ๆ และอาชีพที่เกี่ยวข้อง		<b>12,857</b>	ชาย 5,789 คน หญิง 7,068 คน
เสมียน		<b>15,187</b>	ชาย 7,292 คน หญิง 7,895 คน
พนักงานบริการและพนักงาน ในร้านค้าและตลาด		<b>98,247</b>	ชาย 37,499 คน หญิง 60,748 คน
ผู้ปฏิบัติงานที่มีฝีมือ ในด้านการเกษตรและการประมง		<b>207,228</b>	ชาย 113,674 คน หญิง 93,554 คน
ผู้ปฏิบัติงานด้านความสามารถ ทางฝีมือและธุรกิจการค้าที่เกี่ยวข้อง		<b>43,967</b>	ชาย 33,973 คน หญิง 9,994 คน
ผู้ปฏิบัติการโรงงานและเครื่องจักร และผู้ปฏิบัติงานด้านการประกอบการ		<b>24,416</b>	ชาย 18,648 คน หญิง 5,768 คน
อาชีพขั้นพื้นฐานต่าง ๆ ในด้านการขายและการให้บริการ		<b>60,840</b>	ชาย 34,062 คน หญิง 26,778 คน
คนงานซึ่งมิได้จำแนกไว้ในหมวดอื่น	-	-	ชาย - คน หญิง - คน

 ชาย  หญิง

ภาพแสดงจำนวนประชากรในวัยทำงานจำแนกตามอาชีพ



### 3. รายได้เฉลี่ยของประชากรจำแนกตามระดับการศึกษา

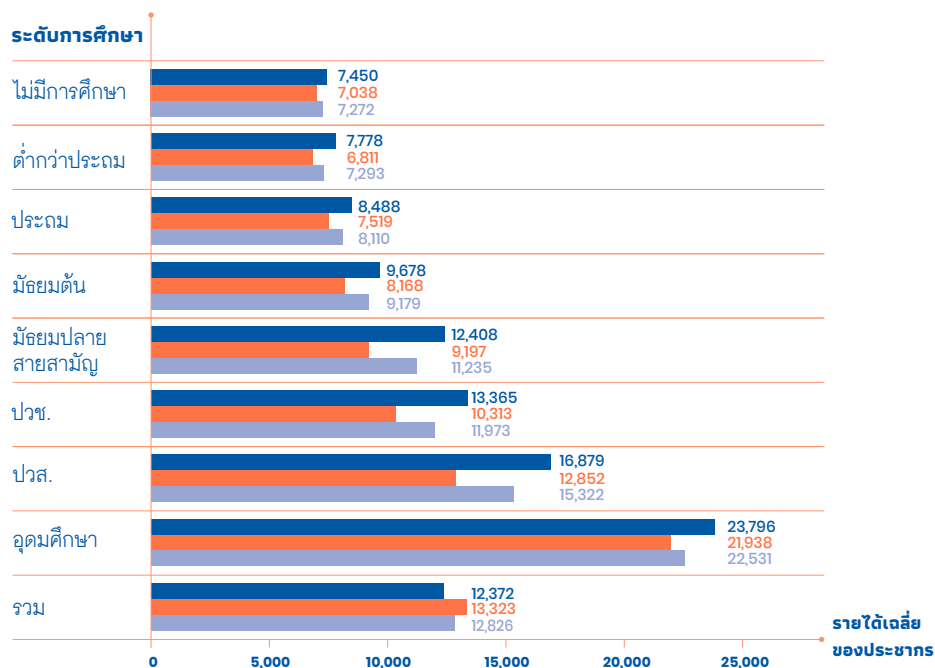

ภาพแสดงรายได้เฉลี่ยของประชากรจำแนกตามระดับการศึกษา

■ ชาย ■ หญิง ■ รวม

### 4. รายได้เฉลี่ยของประชากรจำแนกตามอุตสาหกรรม

อุตสาหกรรม	ชาย	หญิง	รวม
เกษตรกรรม การป่าไม้ และการประมง	6,041	5,584	5,840
การทำเหมืองแร่และเหมืองหิน	7,847	6,035	7,188
การผลิต	11,771	9,237	10,612
ไฟฟ้า ก๊าซ ไอน้ำ และระบบปรับอากาศ	26,426	23,270	26,263
การจัดหาน้ำ การจัดการ และการบำบัดน้ำเสีย ของเสียและสิ่งปฏิกูล	16,929	25,000	17,366

อุตสาหกรรม	ชาย	หญิง	รวม
การก่อสร้าง	8,314	7,629	8,120
การขายส่งและการขายปลีก การซ่อมยานยนต์ และจักรยานยนต์	10,455	9,862	10,223
การขนส่งและสถานที่เก็บสินค้า	11,838	8,689	11,252
ที่พักแรมและบริการด้านอาหาร	9,449	8,501	8,852
ข้อมูลข่าวสารและการสื่อสาร	13,071	29,652	18,057
กิจกรรมทางการเงินและการประกันภัย	17,440	19,700	18,218
กิจกรรมมอสังหาริมทรัพย์	-	9,000	9,000
กิจกรรมทางวิชาชีพวิทยาศาสตร์และเทคนิค	25,678	14,666	20,078
กิจกรรมการบริหารและการบริการสนับสนุน	9,346	12,985	11,018
การบริหารราชการ การป้องกันประเทศ และการประกันสังคมภาคบังคับ	18,948	18,554	18,785
การศึกษา	23,170	20,695	21,270
กิจกรรมด้านสุขภาพและงานสังคมสงเคราะห์	30,892	21,162	22,787
ศิลปะ ความบันเทิง และนันทนาการ	6,239	14,440	7,496
กิจกรรมบริการด้านอื่น ๆ	6,100	7,552	6,927
กิจกรรมการจ้างงานในครัวเรือนส่วนบุคคล	7,473	7,042	7,065
<b>รวม</b>	<b>11,989</b>	<b>12,530</b>	<b>12,232</b>

ตารางแสดงรายได้เฉลี่ยของประชากรจำแนกตามอุตสาหกรรม

## 5. โครงสร้างประชากรและอัตราการพึ่งพิง

### Population by age and sex (Percent)

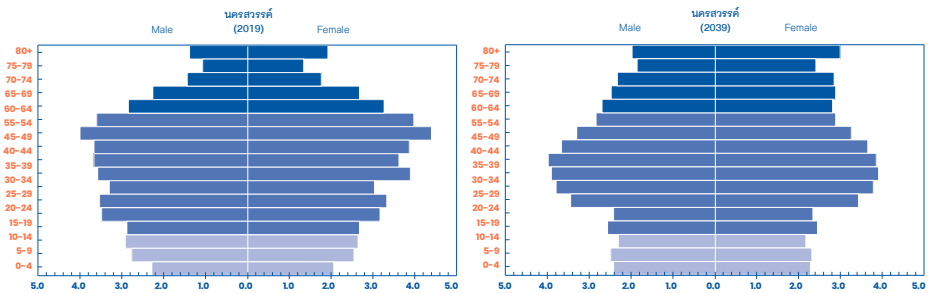

ภาพแสดงโครงสร้างประชากรตามช่วงอายุของประเทศไทย พ.ศ. 2562 (ค.ศ. 2019) และ พ.ศ. 2582 (ค.ศ. 2039)

ภาพแสดงผลการประมาณการโครงสร้างประชากรของจังหวัดนครสวรรค์ในปี ค.ศ. 2039 เทียบกับโครงสร้างประชากรจริงปี ค.ศ. 2019 พบว่า ภายใน 20 ปี สัดส่วนโครงสร้างประชากรของจังหวัดนครสวรรค์เกิดการเปลี่ยนแปลง โดยกลุ่มอายุที่มีการเปลี่ยนแปลงอย่างเห็นได้ชัดคือกลุ่มประชากรวัยทำงาน (กลุ่มอายุ 40-59 ปี) มีสัดส่วนโครงสร้างประชากรที่ลดลง ในขณะที่สัดส่วนของผู้ที่มีอายุตั้งแต่ 65 ปีขึ้นไป มีสัดส่วนโครงสร้างประชากรที่เพิ่มขึ้น สะท้อนให้เห็นถึงสัดส่วนประชากรวัยแรงงานของจังหวัดมีแนวโน้มที่ลดลงควบคู่กับการเพิ่มขึ้นของสัดส่วนผู้สูงอายุ

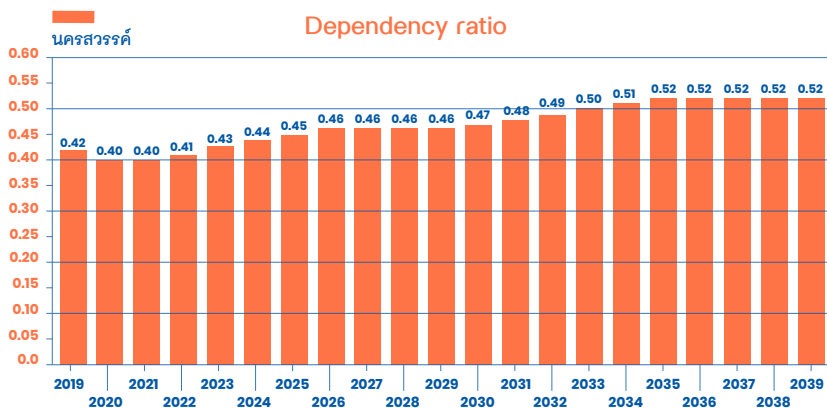

ภาพแสดงอัตราพึ่งพิงของประชากรของประเทศไทย พ.ศ. 2562 (ค.ศ. 2019) และ พ.ศ. 2582 (ค.ศ. 2039)

ภาพแสดงอัตราการพึงพิงของประชากรในจังหวัดนครสวรรค์ ในช่วง 20 ปีข้างหน้า พบว่า อัตราการพึงพิงในปี ค.ศ. 2019 เท่ากับ 0.42 และในช่วง 20 ปีข้างหน้า มีแนวโน้มอัตราการเพิ่มขึ้น ซึ่งในปี ค.ศ. 2039 จะมีอัตราการพึงพิงเพิ่มขึ้นเป็น 0.52 หรือมีอัตราการขยายตัวเพิ่มขึ้น ร้อยละ 23.81

## 6. การประเมินศักยภาพของภาคเศรษฐกิจโดยใช้ BCG

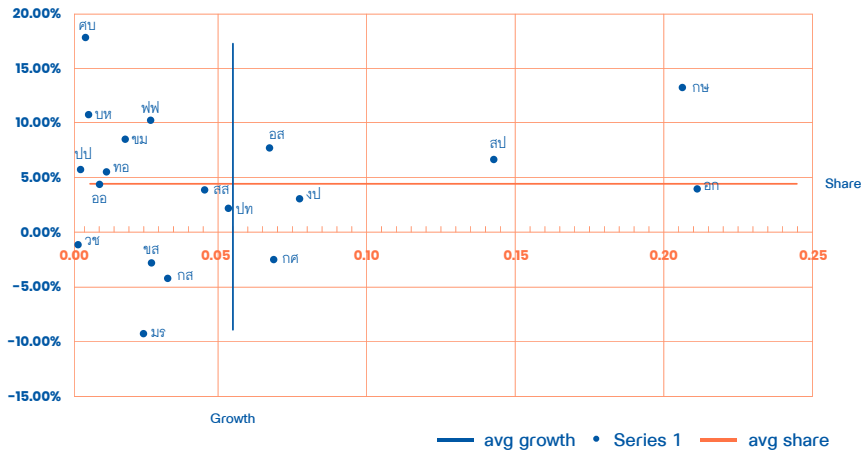

ภาพการประเมินศักยภาพของภาคเศรษฐกิจโดยใช้ BCG

## 7. การประเมินภาคการจ้างงานโดยใช้ BCG

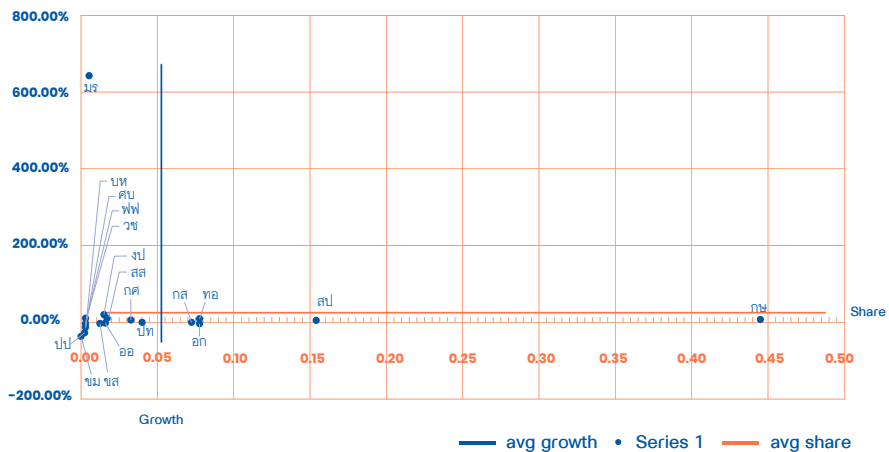

ภาพการประเมินภาคการจ้างงานโดยใช้ BCG

## อุทัยธานี

## 1. จำนวนประชากรในวัยทำงาน

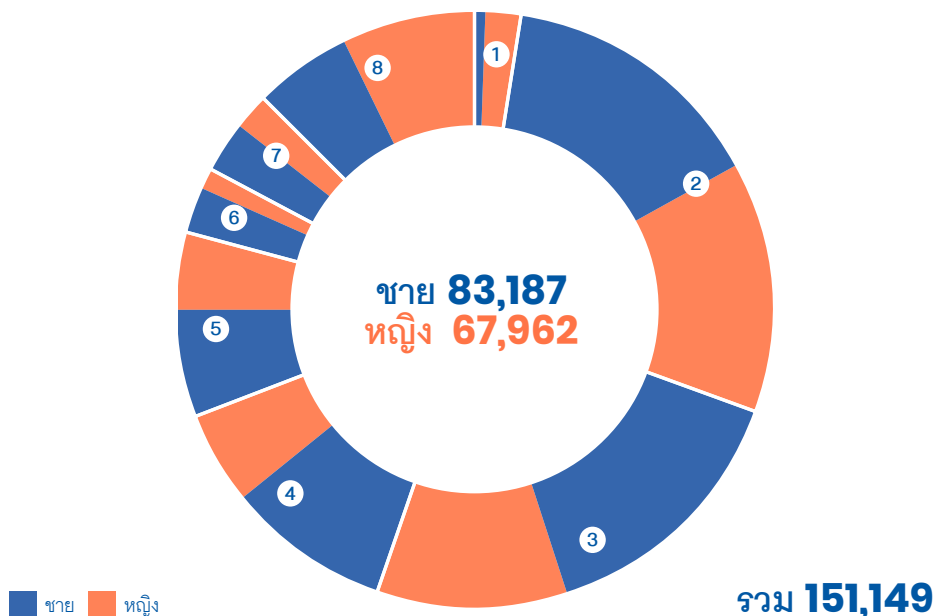

1 ไม่มีการศึกษา  
**3,953**

ชาย 1,060 คน  
หญิง 2,893 คน

5 มัธยมปลายสายสามัญ  
**15,011**

ชาย 8,790 คน  
หญิง 6,221 คน

2 ต่ำกว่าประถม  
**42,516**

ชาย 21,840 คน  
หญิง 20,676 คน

6 ปวช.  
**5,316**

ชาย 3,845 คน  
หญิง 1,471 คน

3 ประถม  
**37,073**

ชาย 21,951 คน  
หญิง 15,122 คน

7 ปวส.  
**7,512**

ชาย 4,305 คน  
หญิง 3,207 คน

4 มัธยมต้น  
**21,144**









ชาย 13,373 คน  
หญิง 7,771 คน

8 อุดมศึกษา  
**18,624**

ชาย 8,023 คน  
หญิง 10,601 คน

ภาพแสดงจำนวนประชากรในวัยทำงาน

## 2. จำนวนประชากรในวัยทำงานจำแนกตามอาชีพ

ผู้ปฏิบัติกฎหมายข้าราชการ ระดับอาวุโสและผู้จัดการ	 <b>2,061</b>	ชาย 1,743 คน หญิง 318 คน
ผู้ประกอบวิชาชีพต่าง ๆ	 <b>7,483</b>	ชาย 1,867 คน หญิง 5,616 คน
ผู้ประกอบวิชาชีพด้านเทคนิค สาขาต่าง ๆ และอาชีพที่เกี่ยวข้อง	 <b>4,029</b>	ชาย 2,063 คน หญิง 1,966 คน
เสมียน	 <b>5,091</b>	ชาย 1,803 คน หญิง 3,288 คน
พนักงานบริการและพนักงาน ในร้านค้าและตลาด	 <b>22,500</b>	ชาย 8,269 คน หญิง 14,231 คน
ผู้ปฏิบัติงานที่มีฝีมือ ในด้านการเกษตรและการประมง	 <b>70,511</b>	ชาย 42,701 คน หญิง 27,810 คน
ผู้ปฏิบัติงานด้านความสามารถ ทางฝีมือและธุรกิจการค้าที่เกี่ยวข้อง	 <b>16,695</b>	ชาย 10,257 คน หญิง 6,438 คน
ผู้ปฏิบัติการโรงงานและเครื่องจักร และผู้ปฏิบัติงานด้านการประกอบการ	 <b>6,712</b>	ชาย 5,876 คน หญิง 836 คน
อาชีพขั้นพื้นฐานต่าง ๆ ในด้านการขายและการให้บริการ	 <b>16,700</b>	ชาย 8,905 คน หญิง 7,795 คน
คนงานซึ่งมิได้จำแนกไว้ในหมวดอื่น	-	ชาย - คน หญิง - คน

 ชาย  หญิง

ภาพแสดงจำนวนประชากรในวัยทำงานจำแนกตามอาชีพ

### 3. รายได้เฉลี่ยของประชากรจำแนกตามระดับการศึกษา

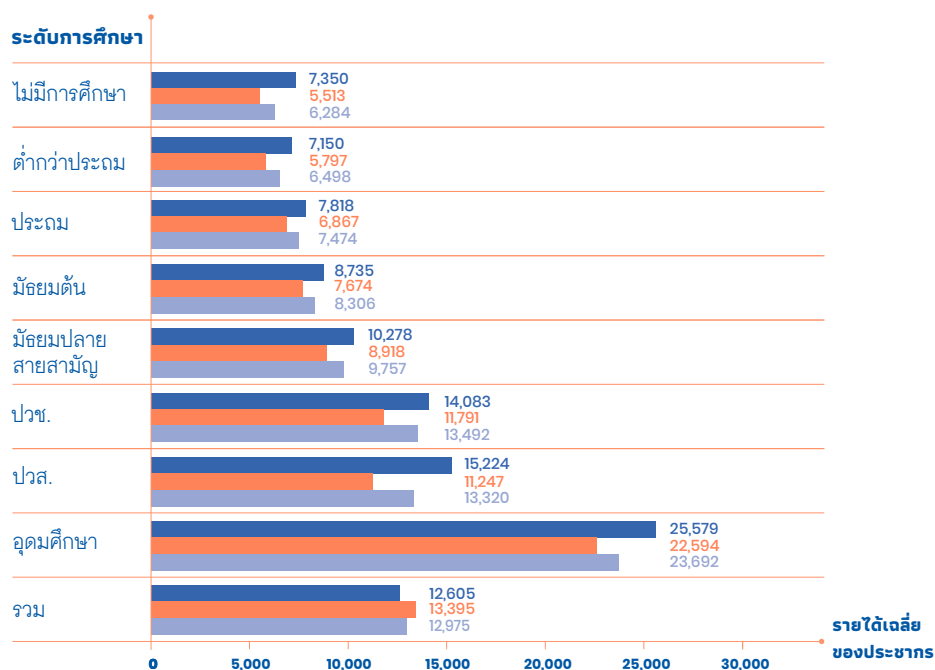

ภาพแสดงรายได้เฉลี่ยของประชากรจำแนกตามระดับการศึกษา

■ ชาย ■ หญิง ■ รวม

### 4. รายได้เฉลี่ยของประชากรจำแนกตามอุตสาหกรรม

อุตสาหกรรม	ชาย	หญิง	รวม
เกษตรกรรม การป่าไม้ และการประมง	6,112	5,303	5,797
การทำเหมืองแร่และเหมืองหิน	11,380	8,250	10,376
การผลิต	25,845	32,866	26,679
ไฟฟ้า ก๊าซ ไอน้ำ และระบบปรับอากาศ	15,414	22,664	17,099
การจัดหาน้ำ การจัดการ และการบำบัดน้ำเสีย ของเสียและสิ่งปฏิกูล	8,016	6,839	7,757

อุตสาหกรรม	ชาย	หญิง	รวม
การก่อสร้าง	9,852	8,842	9,344
การขายส่งและการขายปลีก การซ่อมยานยนต์ และจักรยานยนต์	10,195	10,954	10,261
การขนส่งและสถานที่เก็บสินค้า	8,938	7,148	7,388
ที่พักแรมและบริการด้านอาหาร	22,514	20,782	21,755
ข้อมูลข่าวสารและการสื่อสาร	20,364	13,928	16,931
กิจกรรมทางการเงินและการประกันภัย	12,807	8,653	11,155
กิจกรรมอสังหาริมทรัพย์	9,630	8,322	8,666
กิจกรรมทางวิชาชีพวิทยาศาสตร์และเทคโนโลยี	16,838	18,748	17,630
กิจกรรมการบริหารและการบริการสนับสนุน	23,104	21,812	22,172
การบริหารราชการ การป้องกันประเทศ และการประกันสังคมภาคบังคับ	21,648	19,534	20,071
การศึกษา	9,740	6,474	8,252
กิจกรรมด้านสุขภาพ และงานสังคมสงเคราะห์	10,058	7,313	8,278
ศิลปะ ความบันเทิง และนันทนาการ	8,317	6,735	7,184
กิจกรรมบริการด้านอื่น ๆ	6,112	5,303	5,797
กิจกรรมการจ้างงานในครัวเรือนส่วนบุคคล	11,380	8,250	10,376
<b>รวม</b>	<b>11,957</b>	<b>13,227</b>	<b>12,542</b>

ตารางแสดงรายได้เฉลี่ยของประชากรจำแนกตามอุตสาหกรรม



## 5. โครงสร้างประชากรและอัตราการพึ่งพิง

Population by age and sex (Percent)

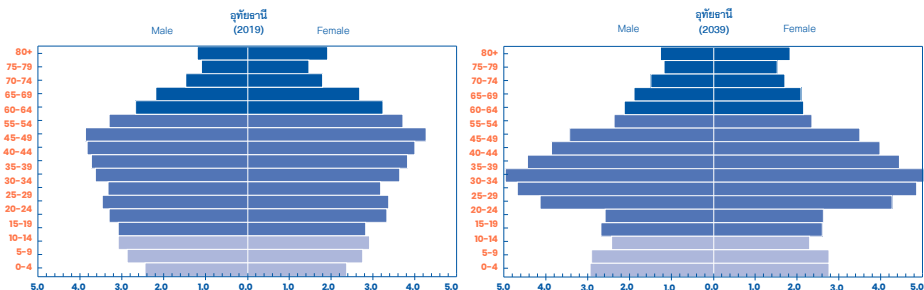

ภาพแสดงโครงสร้างประชากรตามช่วงอายุของประเทศไทย พ.ศ. 2562 (ค.ศ. 2019) และ พ.ศ. 2582 (ค.ศ. 2039)

ภาพแสดงผลการประมาณการโครงสร้างประชากรของจังหวัดอุทัยธานีในปี ค.ศ. 2039 เทียบกับโครงสร้างประชากรจริงปี ค.ศ. 2019 พบว่า ภายใน 20 ปี สัดส่วนโครงสร้างประชากรของจังหวัดอุทัยธานีเกิดการเปลี่ยนแปลง โดยกลุ่มอายุที่มีการเปลี่ยนแปลงอย่างเห็นได้ชัดคือกลุ่มประชากรวัยแรกเกิด (กลุ่มอายุ 0-9 ปี) และกลุ่มประชากรวัยทำงาน (กลุ่มอายุ 25-39) มีสัดส่วนโครงสร้างประชากรที่เพิ่มขึ้น ในขณะที่สัดส่วนของผู้ที่มีอายุตั้งแต่ 60 ปีขึ้นไป มีสัดส่วนโครงสร้างประชากรที่ลดลง สะท้อนให้เห็นถึงสัดส่วนประชากรวัยแรงงานของจังหวัดมีแนวโน้มเพิ่มขึ้น

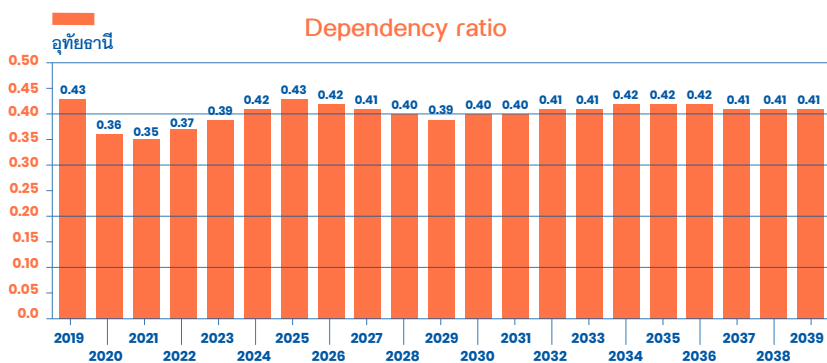

ภาพแสดงอัตราพึ่งพิงของประชากรของประเทศไทย พ.ศ. 2562 (ค.ศ. 2019) และ พ.ศ. 2582 (ค.ศ. 2039)

ภาพแสดงอัตราการพึ่งพิงของประชากรในจังหวัดอุทัยธานีในช่วง 20 ปีข้างหน้า พบว่า อัตราการพึ่งพิงในปี ค.ศ. 2019 เท่ากับ 0.43 และในช่วง 20 ปีข้างหน้า มีแนวโน้มอัตราการลดลงเพิ่มขึ้น ซึ่งในปี ค.ศ. 2039 จะมีอัตราการพึ่งพิงลดลงเป็น 0.41 หรือมีอัตราการขยายตัวลดลงร้อยละ 4.65

## 6. การประเมินศักยภาพของภาคเศรษฐกิจโดยใช้ BCG

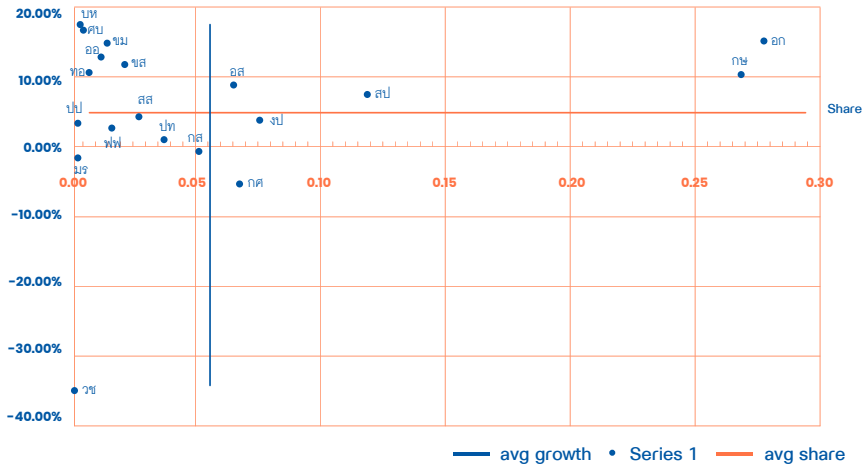

ภาพการประเมินศักยภาพของภาคเศรษฐกิจโดยใช้ BCG

## 7. การประเมินภาคการจ้างงานโดยใช้ BCG

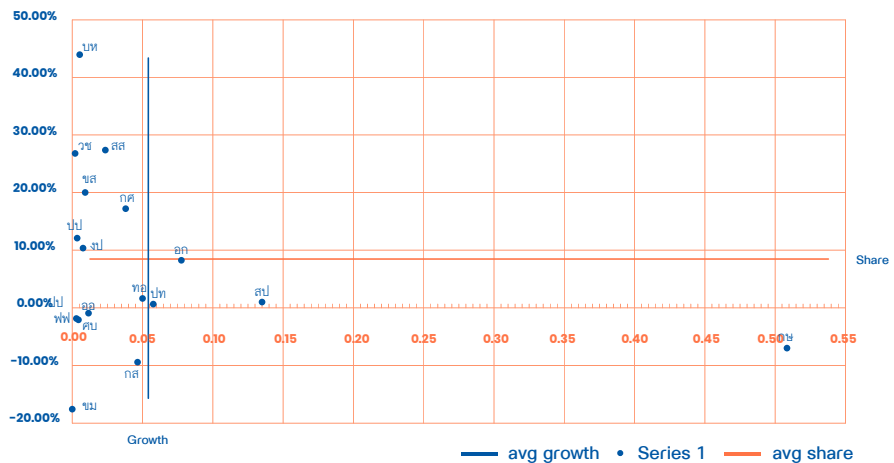

ภาพการประเมินภาคการจ้างงานโดยใช้ BCG

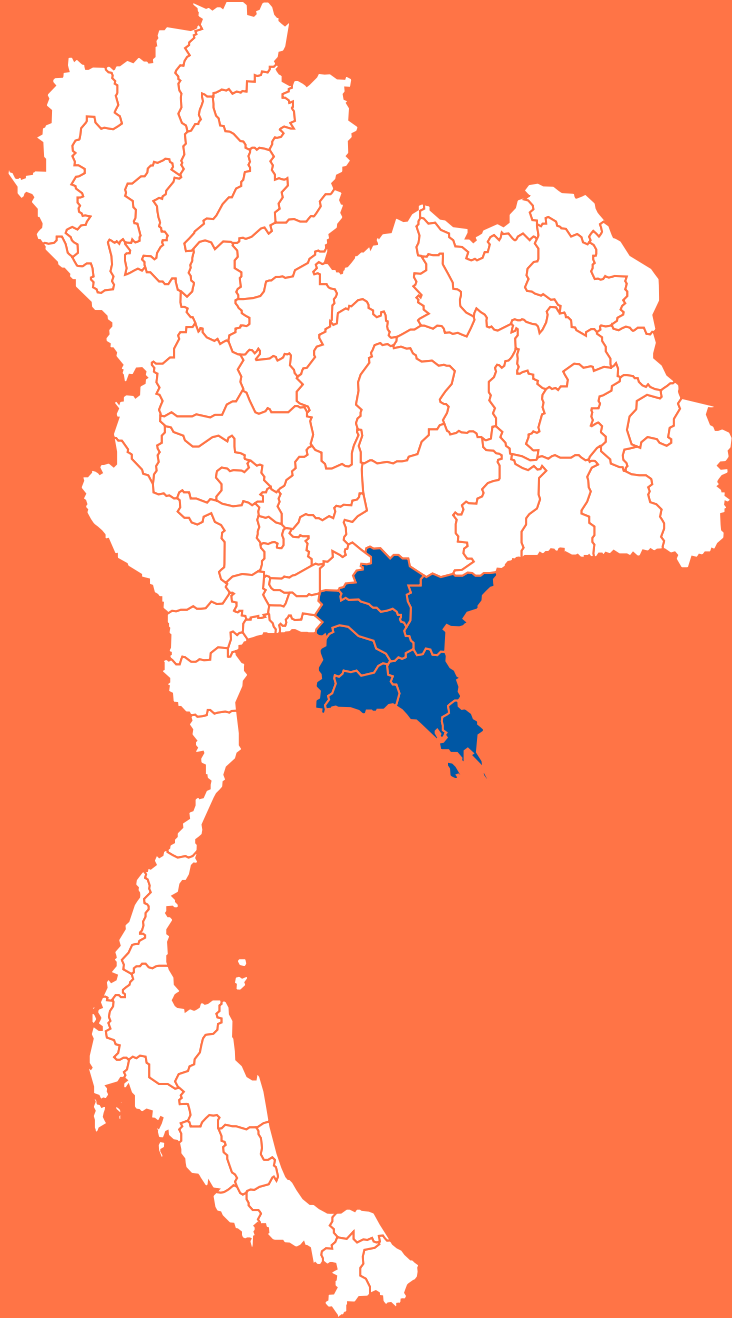

4



ภาคตะวันออก

## จันทบุรี

### 1. จำนวนประชากรในวัยทำงาน

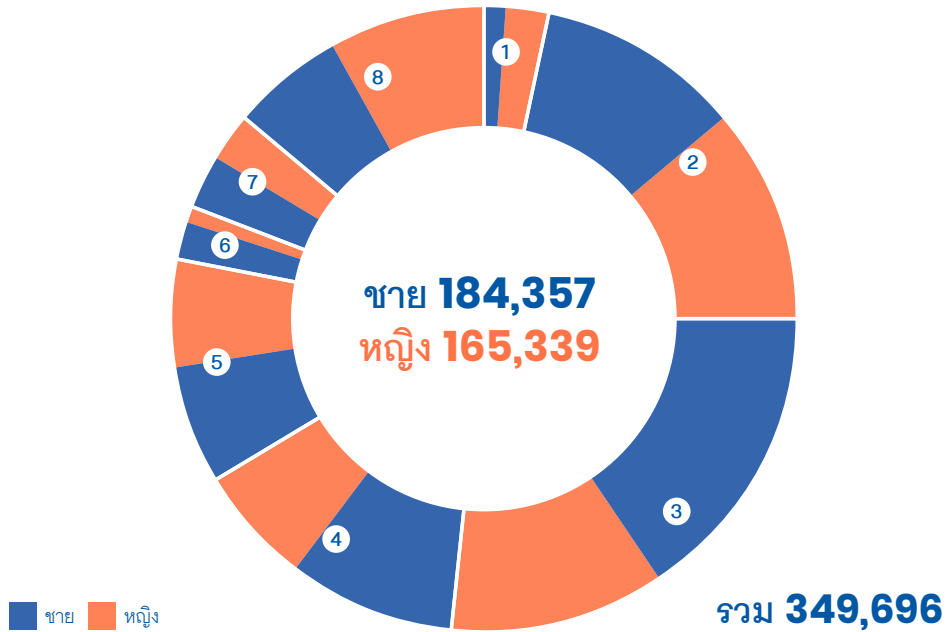

1. ไม่มีการศึกษา  
**12,083**

ชาย 4,630 คน  
หญิง 7,453 คน

5. มัธยมปลายสายสามัญ  
**40,613**

ชาย 21,589 คน  
หญิง 19,024 คน

2. ต่ำกว่าประถม  
**75,391**

ชาย 36,338 คน  
หญิง 39,053 คน

6. ปวช.  
**9,282**

ชาย 6,883 คน  
หญิง 2,399 คน

3. ประถม  
**92,523**

ชาย 54,273 คน  
หญิง 38,250 คน

7. ปวส.  
**18,799**

ชาย 9,421 คน  
หญิง 9,378 คน

4. มัธยมต้น  
**51,128**

ชาย 30,276 คน  
หญิง 20,852 คน

8. อุดมศึกษา  
**47,436**

ชาย 19,703 คน  
หญิง 27,733 คน

ภาพแสดงจำนวนประชากรในวัยทำงาน

## 2. จำนวนประชากรในวัยทำงานจำแนกตามอาชีพ



ภาพแสดงจำนวนประชากรในวัยทำงานจำแนกตามอาชีพ

### 3. รายได้เฉลี่ยของประชากรจำแนกตามระดับการศึกษา

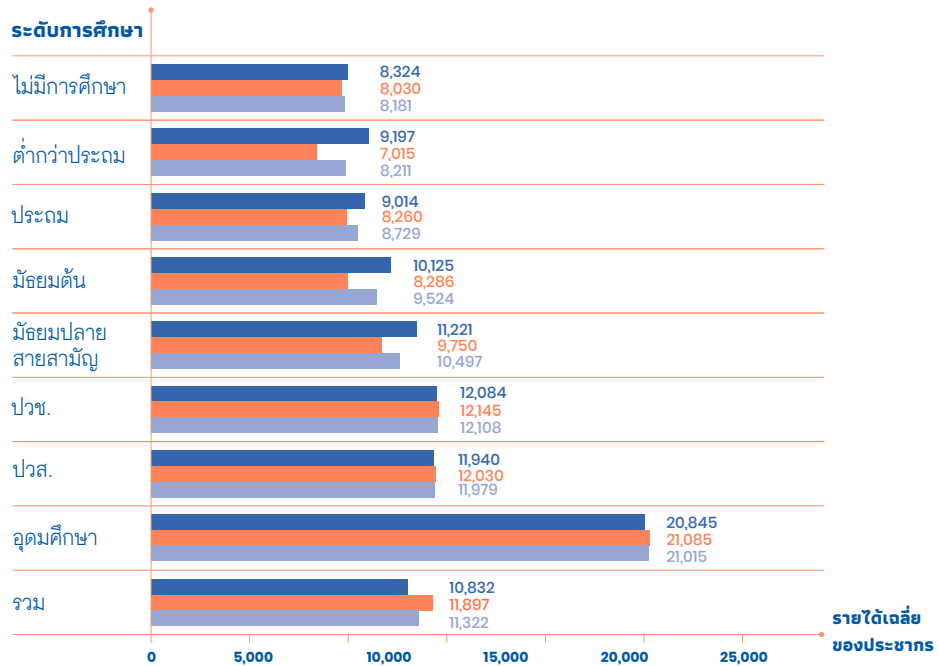

ภาพแสดงรายได้เฉลี่ยของประชากรจำแนกตามระดับการศึกษา

■ ชาย ■ หญิง ■ รวม

### 4. รายได้เฉลี่ยของประชากรจำแนกตามอุตสาหกรรม

อุตสาหกรรม	ชาย	หญิง	รวม
เกษตรกรรม การป่าไม้ และการประมง	8,240	7,118	7,822
การทำเหมืองแร่และเหมืองหิน	30,000	-	30,000
การผลิต	10,138	9,087	9,671
ไฟฟ้า ก๊าซ ไอน้ำ และระบบปรับอากาศ	16,411	18,384	17,171
การจัดหาน้ำ การจัดการ และการบำบัดน้ำเสีย ของเสียและสิ่งปฏิกูล	9,153	8,906	9,003

อุตสาหกรรม	ชาย	หญิง	รวม
การก่อสร้าง	10,408	8,692	10,160
การขายส่งและการขายปลีก การซ่อมยานยนต์ และจักรยานยนต์	10,834	12,505	11,640
การขายส่งและสถานที่เก็บสินค้า	16,241	11,473	14,584
ที่พักแรมและบริการด้านอาหาร	9,969	7,951	8,661
ข้อมูลข่าวสารและการสื่อสาร	11,126	9,000	10,844
กิจกรรมทางการเงินและการประกันภัย	13,095	21,212	18,919
กิจกรรมอสังหาริมทรัพย์	16,000	-	16,000
กิจกรรมทางวิชาชีพวิทยาศาสตร์และเทคนิค	17,365	12,657	15,082
กิจกรรมการบริหารและการบริการสนับสนุน	10,434	9,119	9,939
การบริหารราชการ การป้องกันประเทศ และการประกันสังคมภาคบังคับ	17,497	17,285	17,414
การศึกษา	23,701	21,800	22,410
กิจกรรมด้านสุขภาพและงานสังคมสงเคราะห์	18,197	17,223	17,482
ศิลปะ ความบันเทิง และนันทนาการ	13,107	10,585	11,926
กิจกรรมบริการด้านอื่น ๆ	11,344	10,549	10,959
กิจกรรมการจ้างงานในครัวเรือนส่วนบุคคล	6,000	8,514	8,432
กิจกรรมขององค์การระหว่างประเทศและภาคีสมาชิก	-	10,000	10,000
<b>รวม</b>	<b>11,527</b>	<b>12,383</b>	<b>11,923</b>

ตารางแสดงรายได้เฉลี่ยของประชากรจำแนกตามอุตสาหกรรม



## 5. โครงสร้างประชากรและอัตราการพึ่งพิง

Population by age and sex (Percent)

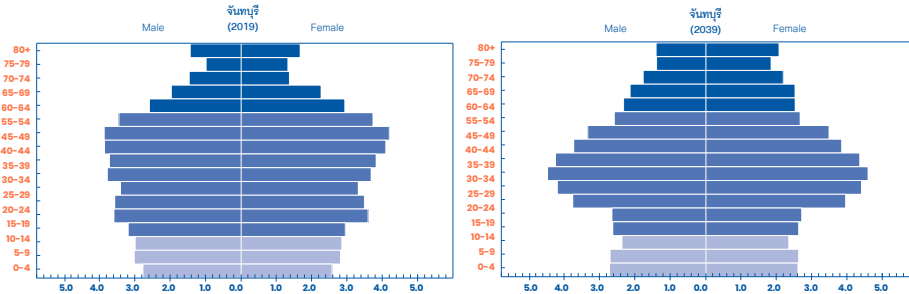

ภาพแสดงโครงสร้างประชากรตามช่วงอายุของประเทศไทย พ.ศ. 2562 (ค.ศ. 2019) และ พ.ศ. 2582 (ค.ศ. 2039)

ภาพแสดงผลการประมาณการโครงสร้างประชากรของจังหวัดจันทบุรี ในปี ค.ศ. 2039 เทียบกับโครงสร้างประชากรจริงปี ค.ศ. 2019 พบว่าภายใน 20 ปี สัดส่วนโครงสร้างประชากรของจังหวัดจันทบุรี เกิดการเปลี่ยนแปลง โดยกลุ่มอายุที่มีการเปลี่ยนแปลงอย่างเห็นได้ชัดคือ กลุ่มอายุ 10-14 ปี และกลุ่มอายุ 30-39 ปี นั้นมีสัดส่วนโครงสร้างประชากรลดลง ในขณะที่สัดส่วนของผู้ที่มีอายุตั้งแต่ 60 ปีขึ้นไป มีสัดส่วนโครงสร้างประชากรที่เพิ่มขึ้น สะท้อนให้เห็นถึงการลดลงของสัดส่วนประชากรที่เป็นวัยทำงานตอนต้นนั้นควบคู่ไปกับการเพิ่มขึ้นของสัดส่วนประชากรสูงอายุ

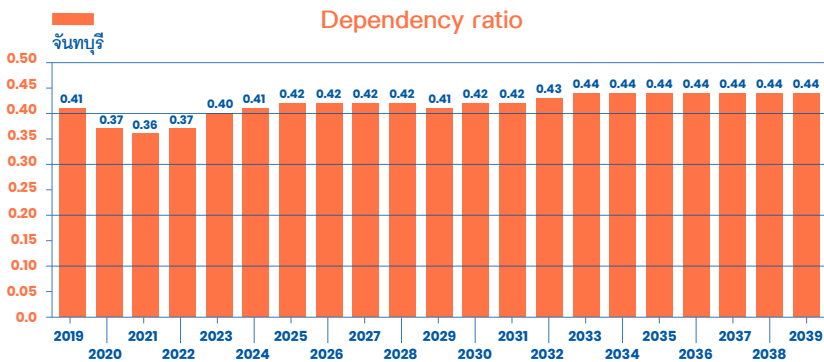

ภาพแสดงอัตราพึ่งพิงของประชากรของประเทศไทย พ.ศ. 2562 (ค.ศ. 2019) และ พ.ศ. 2582 (ค.ศ. 2039)

ภาพแสดงอัตราการพึ่งพิงของประชากรในจังหวัดจันทบุรีในช่วง 20 ปีข้างหน้า พบว่า อัตราการพึ่งพิงในปี ค.ศ. 2019 เท่ากับ 0.41 และในช่วง 20 ปีข้างหน้า มีแนวโน้มที่อัตราการพึ่งพิงจะเพิ่มสูงขึ้นอย่างต่อเนื่อง ซึ่งในปี ค.ศ. 2039 จะมีอัตราการพึ่งพิงเพิ่มขึ้นเป็น 0.44 หรือมีอัตราการขยายตัวเพิ่มขึ้นร้อยละ 7.32

## 6. การประเมินศักยภาพของภาคเศรษฐกิจโดยใช้ BCG

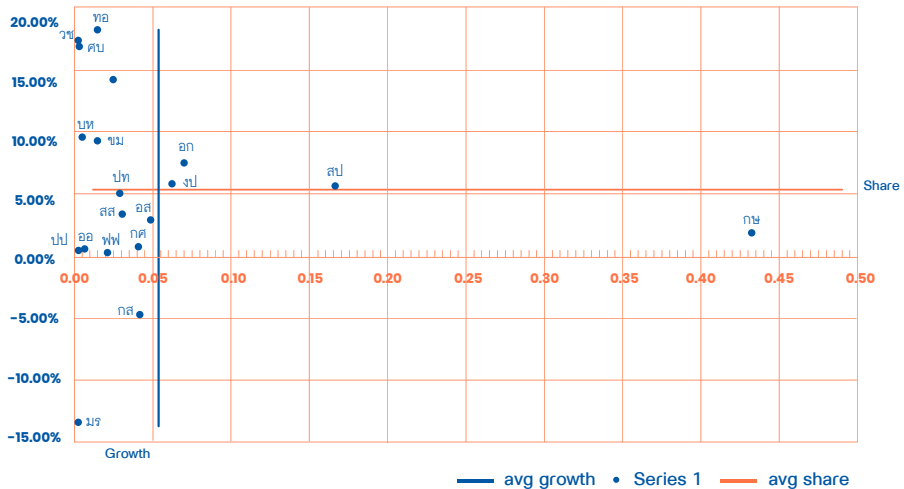

ภาพการประเมินศักยภาพของภาคเศรษฐกิจโดยใช้ BCG

## 7. การประเมินภาคการจ้างงานโดยใช้ BCG

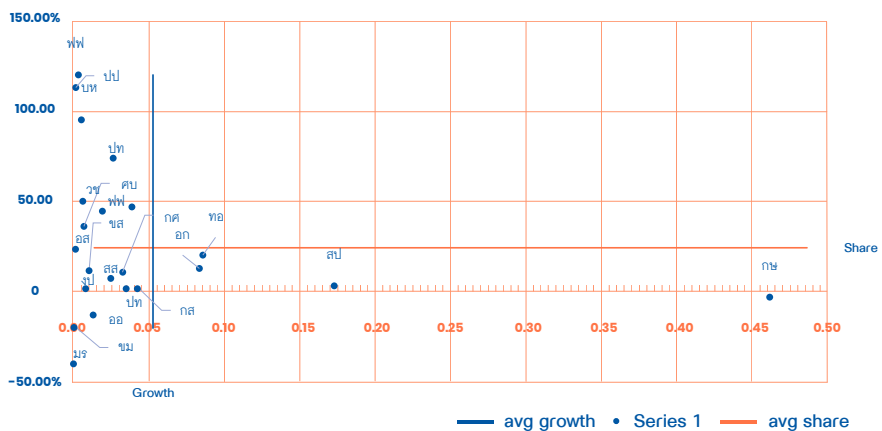

ภาพการประเมินภาคการจ้างงานโดยใช้ BCG

## ฉะเชิงเทรา

## 1. จำนวนประชากรในวัยทำงาน

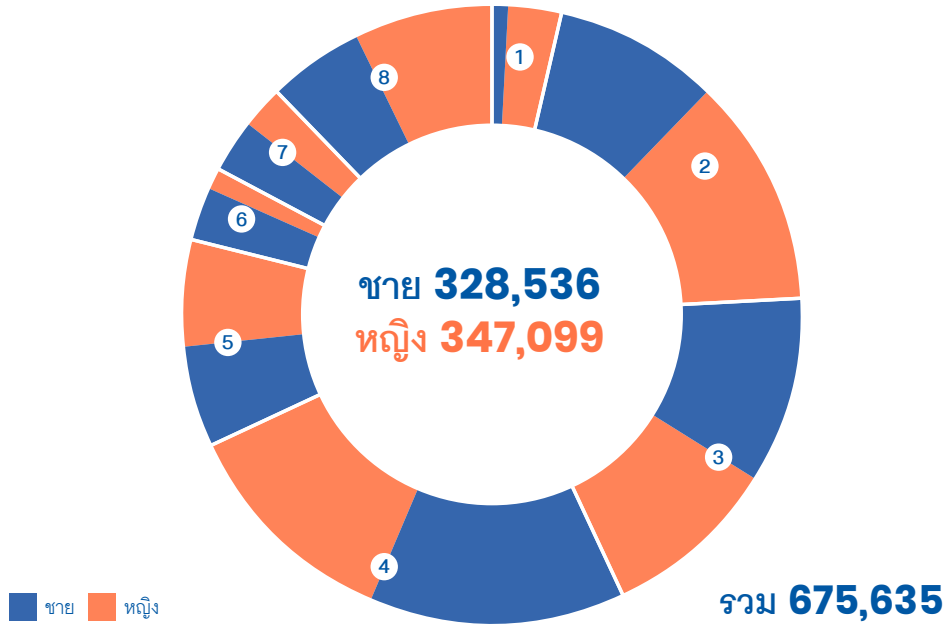

1 ไม่มีการศึกษา  
**24,995**

ชาย 5,983 คน  
หญิง 19,012 คน

5 มัธยมปลายสายสามัญ  
**74,026**

ชาย 36,865 คน  
หญิง 37,161 คน

2 ต่ำกว่าประถม  
**138,687**

ชาย 58,729 คน  
หญิง 79,958 คน

6 ปวช.  
**26,178**

ชาย 18,063 คน  
หญิง 8,115 คน

3 ประถม  
**127,797**

ชาย 66,458 คน  
หญิง 61,339 คน

7 ปวส.  
**33,105**

ชาย 17,971 คน  
หญิง 15,134 คน

4 มัธยมต้น  
**168,960**

ชาย 90,328 คน  
หญิง 78,632 คน

8 อุดมศึกษา  
**81,887**

ชาย 34,139 คน  
หญิง 47,748 คน

ภาพแสดงจำนวนประชากรในวัยทำงาน

## 2. จำนวนประชากรในวัยทำงานจำแนกตามอาชีพ

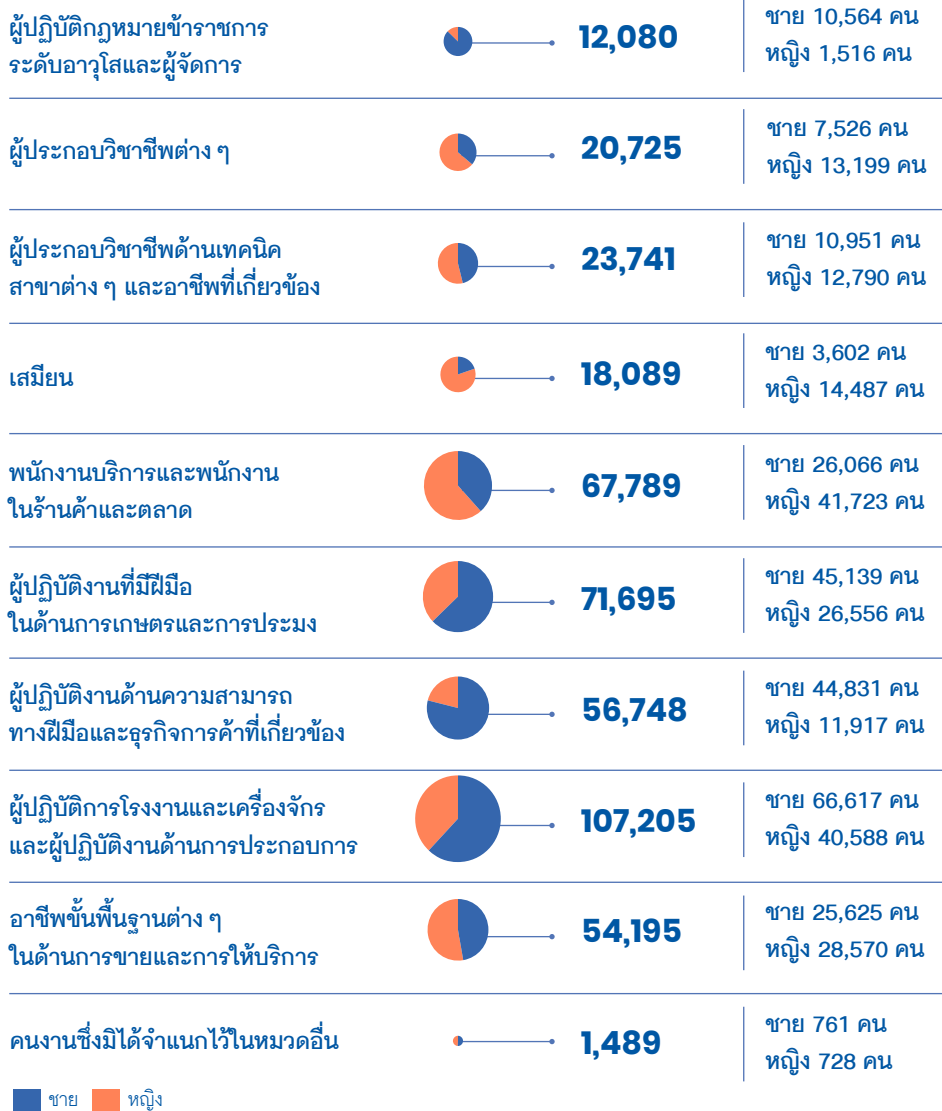

ภาพแสดงจำนวนประชากรในวัยทำงานจำแนกตามอาชีพ

### 3. รายได้เฉลี่ยของประชากรจำแนกตามระดับการศึกษา

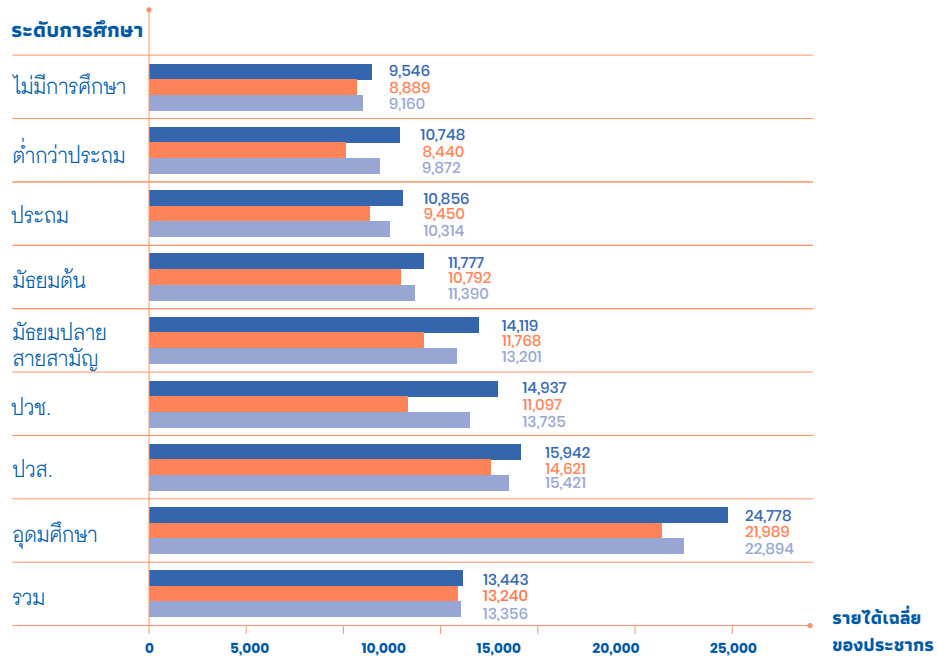

ภาพแสดงรายได้เฉลี่ยของประชากรจำแนกตามระดับการศึกษา

■ ชาย ■ หญิง ■ รวม

### 4. รายได้เฉลี่ยของประชากรจำแนกตามอุตสาหกรรม

อุตสาหกรรม	ชาย	หญิง	รวม
เกษตรกรรม การป่าไม้ และการประมง	8,789	8,728	8,772
การทำเหมืองแร่และเหมืองหิน	6,500	11,000	8,620
การผลิต	13,933	12,540	13,318
ไฟฟ้า ก๊าซ ไอน้ำ และระบบปรับอากาศ	19,648	12,964	17,537
การจัดการน้ำ การจัดการ และการบำบัดน้ำเสีย ของเสียและสิ่งปฏิกูล	13,124	10,847	12,096

อุตสาหกรรม	ชาย	หญิง	รวม
การก่อสร้าง	10,736	9,905	10,581
การขายส่งและการขายปลีก การซ่อมยานยนต์ และจักรยานยนต์	11,616	11,503	11,554
การขายส่งและสถานที่เก็บสินค้า	13,880	16,052	14,244
ที่พักแรมและบริการด้านอาหาร	10,555	8,949	9,625
ข้อมูลข่าวสารและการสื่อสาร	45,279	-	45,279
กิจกรรมทางการเงินและการประกันภัย	17,733	18,364	18,171
กิจกรรมอสังหาริมทรัพย์	13,000	12,000	12,146
กิจกรรมทางวิชาชีพวิทยาศาสตร์และเทคนิค	17,710	11,729	14,892
กิจกรรมการบริหารและการบริการสนับสนุน	14,186	11,038	13,184
การบริหารราชการ การป้องกันประเทศ และการประกันสังคมภาคบังคับ	19,648	19,347	19,539
การศึกษา	24,704	27,191	26,517
กิจกรรมด้านสุขภาพและงานสังคมสงเคราะห์	21,982	20,514	20,779
ศิลปะ ความบันเทิง และนันทนาการ	11,467	9,510	9,987
กิจกรรมบริการด้านอื่น ๆ	7,069	7,440	7,190
กิจกรรมการจ้างงานในครัวเรือนส่วนบุคคล	-	9,312	9,312
กิจกรรมขององค์การระหว่างประเทศและภาคีสมาชิก	26,457	11,962	19,691
<b>รวม</b>	<b>13,635</b>	<b>13,844</b>	<b>13,725</b>

ตารางแสดงรายได้เฉลี่ยของประชากรจำแนกตามอุตสาหกรรม

## 5. โครงสร้างประชากรและอัตราการพึ่งพิง

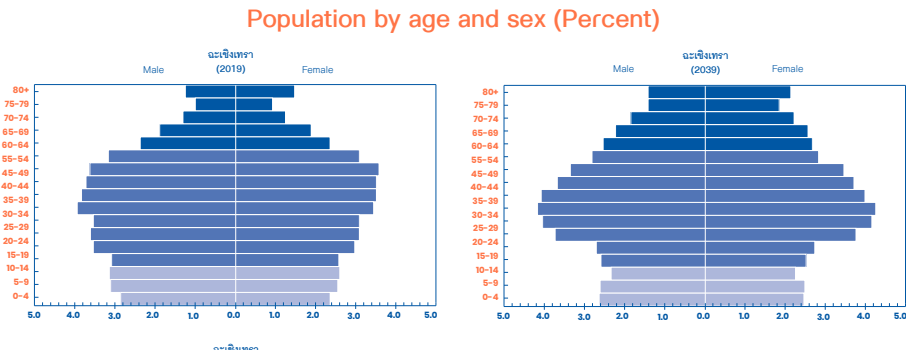

ภาพแสดงโครงสร้างประชากรตามช่วงอายุของประเทศไทย พ.ศ. 2562 (ค.ศ. 2019) และ พ.ศ. 2582 (ค.ศ. 2039)

ภาพแสดงผลการประมาณการโครงสร้างประชากรของจังหวัดฉะเชิงเทรา ในปี ค.ศ. 2039 เทียบกับโครงสร้างประชากรจริงปี ค.ศ. 2019 พบว่า ภายใน 20 ปี สัดส่วนโครงสร้างประชากรของจังหวัดฉะเชิงเทรา เกิดการเปลี่ยนแปลง โดยกลุ่มอายุที่มีการเปลี่ยนแปลงอย่างเห็นได้ชัดคือ กลุ่มประชากรวัยแรงงาน (อายุ 50-59 ปี) นั้นมีสัดส่วนโครงสร้างประชากรลดลง ในขณะที่สัดส่วนของผู้ที่มีอายุตั้งแต่ 60 ปีขึ้นไป มีสัดส่วนโครงสร้างประชากรที่เพิ่มขึ้น สะท้อนให้เห็นถึงการลดลงของสัดส่วนประชากรที่เป็นวัยทำงานตอนต้นนั้นควบคู่ไปกับการเพิ่มขึ้นของสัดส่วนประชากรสูงวัย

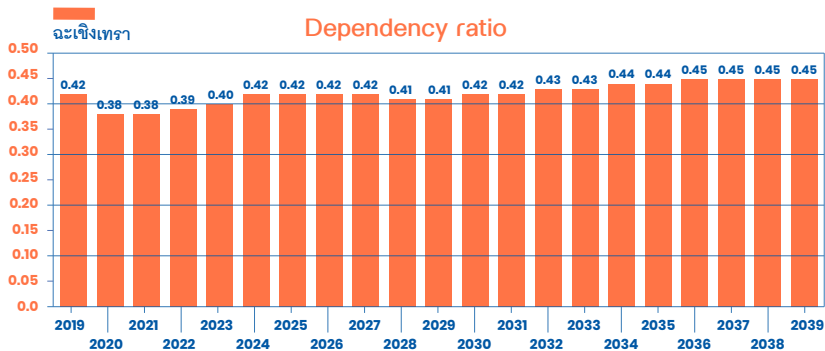

ภาพแสดงอัตราพึ่งพิงของประชากรของประเทศไทย พ.ศ. 2562 (ค.ศ. 2019) และ พ.ศ. 2582 (ค.ศ. 2039)

ภาพแสดงอัตราการพึ่งพิงของประชากรในจังหวัดฉะเชิงเทรา ในช่วง 20 ปีข้างหน้า พบว่า อัตราการพึ่งพิงในปี ค.ศ. 2019 เท่ากับ 0.42 และในช่วง 20 ปีข้างหน้า มีแนวโน้มที่อัตราการพึ่งพิงจะเพิ่มสูงขึ้นอย่างต่อเนื่อง ซึ่งในปี ค.ศ. 2039 จะมีอัตราการพึ่งพิงเพิ่มขึ้นเป็น 0.45 หรือมีอัตราการขยายตัวเพิ่มขึ้นร้อยละ 7.14

## 6. การประเมินศักยภาพของภาคเศรษฐกิจโดยใช้ BCG

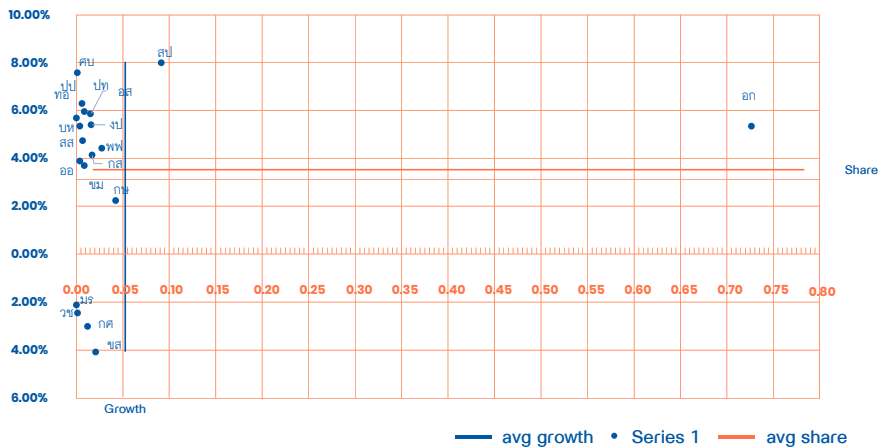

ภาพการประเมินศักยภาพของภาคเศรษฐกิจโดยใช้ BCG

## 7. การประเมินภาคการจ้างงานโดยใช้ BCG

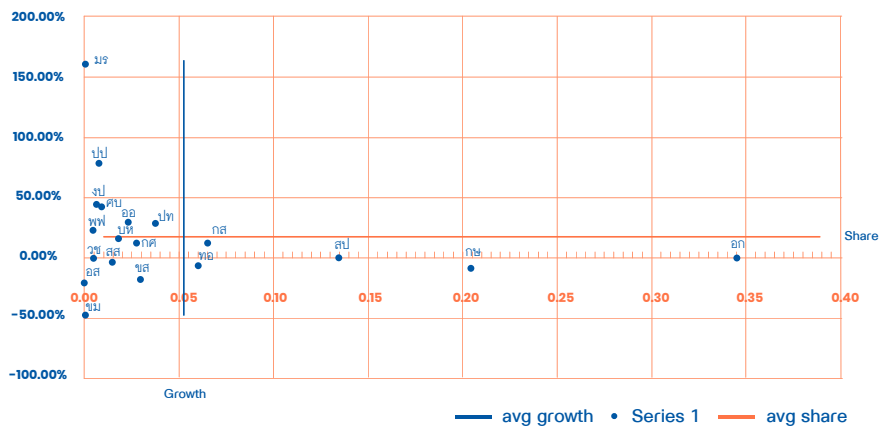

ภาพการประเมินภาคการจ้างงานโดยใช้ BCG



## ชลบุรี

### 1. จำนวนประชากรในวัยทำงาน

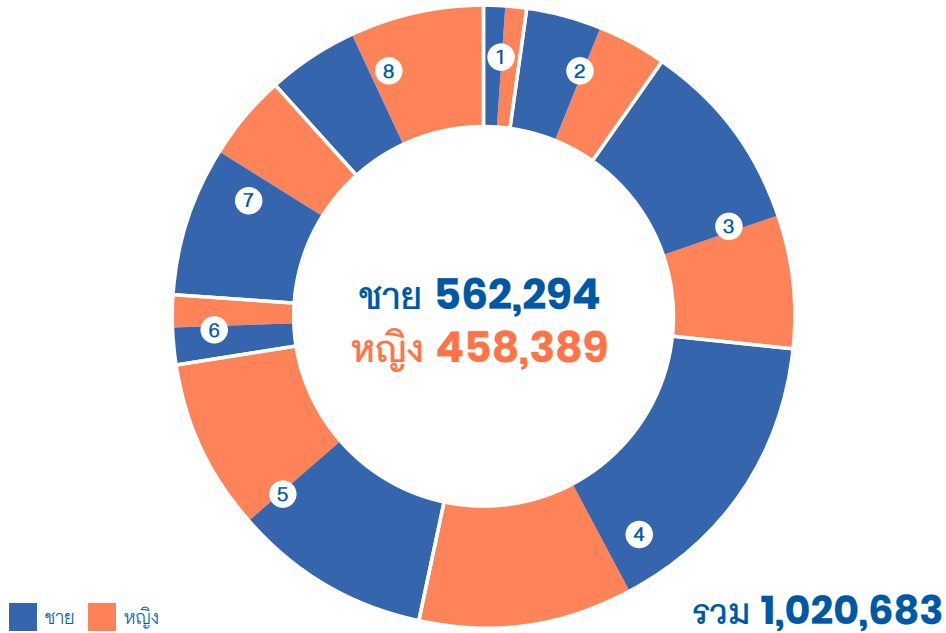

1 ไม่มีการศึกษา  
**23,249**

ชาย 13,220 คน  
หญิง 10,029 คน

5 มัธยมปลายสายสามัญ  
**195,648**

ชาย 103,374 คน  
หญิง 92,274 คน

2 ต่ำกว่าประถม  
**77,148**

ชาย 39,465 คน  
หญิง 37,683 คน

6 ปวช.  
**36,518**

ชาย 18,729 คน  
หญิง 17,789 คน

3 ประถม  
**172,754**

ชาย 103,285 คน  
หญิง 69,469 คน

7 ปวส.  
**125,664**

ชาย 78,532 คน  
หญิง 47,132 คน

4 มัธยมต้น  
**273,402**









ชาย 158,187 คน  
หญิง 115,215 คน

8 อุดมศึกษา  
**116,300**

ชาย 47,502 คน  
หญิง 68,798 คน

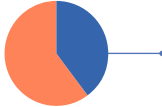
ภาพแสดงจำนวนประชากรในวัยทำงาน

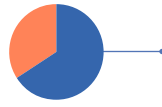
## 2. จำนวนประชากรในวัยทำงานจำแนกตามอาชีพ

ผู้ปฏิบัติกฎหมายข้าราชการ ระดับอาวุโสและผู้จัดการ		<b>35,733</b>	ชาย 24,027 คน หญิง 11,706 คน
ผู้ประกอบวิชาชีพต่าง ๆ		<b>43,376</b>	ชาย 18,149 คน หญิง 25,227 คน
ผู้ประกอบวิชาชีพด้านเทคนิค สาขาต่าง ๆ และอาชีพที่เกี่ยวข้อง		<b>64,429</b>	ชาย 35,761 คน หญิง 28,668 คน
เสมียน		<b>69,872</b>	ชาย 23,268 คน หญิง 46,604 คน
พนักงานบริการและพนักงาน ในร้านค้าและตลาด		<b>320,102</b>	ชาย 127,923 คน หญิง 192,179 คน
ผู้ปฏิบัติงานที่มีฝีมือ ในด้านการเกษตรและการประมง		<b>49,823</b>	ชาย 37,144 คน หญิง 12,679 คน
ผู้ปฏิบัติงานด้านความสามารถ ทางฝีมือและธุรกิจการค้าที่เกี่ยวข้อง		<b>132,520</b>	ชาย 107,882 คน หญิง 24,638 คน
ผู้ปฏิบัติการโรงงานและเครื่องจักร และผู้ปฏิบัติงานด้านการประกอบการ		<b>264,379</b>	ชาย 174,258 คน หญิง 90,121 คน
อาชีพขั้นพื้นฐานต่าง ๆ ในด้านการขายและการให้บริการ		<b>64,941</b>	ชาย 28,552 คน หญิง 36,389 คน
คนงานซึ่งมิได้จำแนกไว้ในหมวดอื่น	-	-	ชาย - คน หญิง - คน

 ชาย  หญิง

ภาพแสดงจำนวนประชากรในวัยทำงานจำแนกตามอาชีพ

### 3. รายได้เฉลี่ยของประชากรจำแนกตามระดับการศึกษา

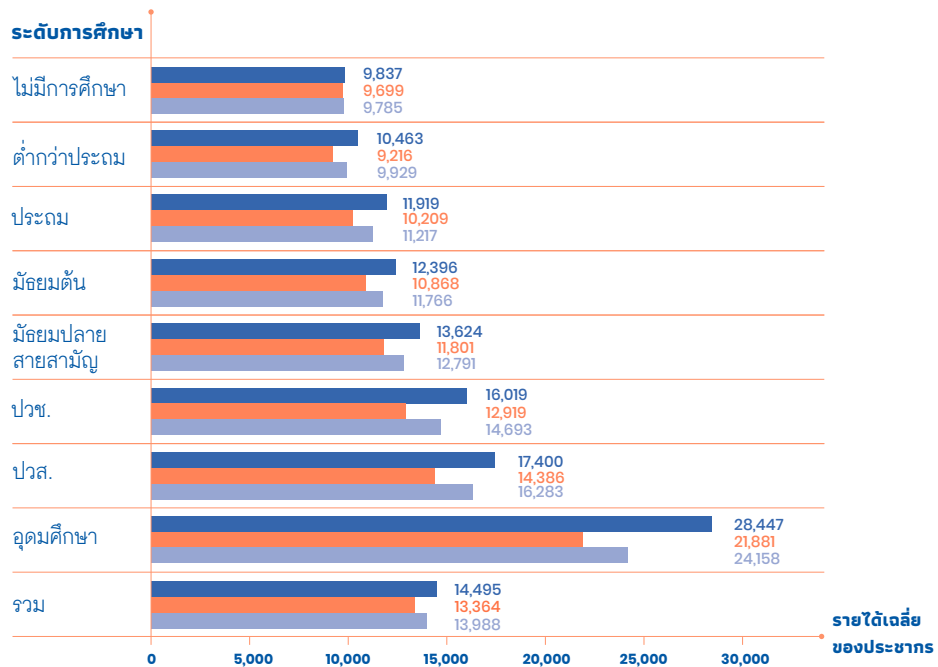

ภาพแสดงรายได้เฉลี่ยของประชากรจำแนกตามระดับการศึกษา

■ ชาย ■ หญิง ■ รวม

### 4. รายได้เฉลี่ยของประชากรจำแนกตามอุตสาหกรรม

อุตสาหกรรม	ชาย	หญิง	รวม
เกษตรกรรม การป่าไม้ และการประมง	11,468	9,813	10,890
การทำเหมืองแร่และเหมืองหิน	41,531	-	41,531
การผลิต	15,852	13,109	14,717
ไฟฟ้า ก๊าซ ไอน้ำ และระบบปรับอากาศ	22,539	-	22,539
การจัดหาน้ำ การจัดการ และการบำบัดน้ำเสีย ของเสียและสิ่งปฏิกูล	24,959	49,000	32,944

อุตสาหกรรม	ชาย	หญิง	รวม
การก่อสร้าง	13,316	11,266	13,040
การขายส่งและการขายปลีก การซ่อมยานยนต์ และจักรยานยนต์	11,970	11,377	11,664
การขายส่งและสถานที่เก็บสินค้า	15,401	17,852	15,817
ที่พักแรมและบริการด้านอาหาร	12,800	11,015	11,735
ข้อมูลข่าวสารและการสื่อสาร	18,854	23,686	22,032
กิจกรรมทางการเงินและการประกันภัย	19,677	23,341	21,228
กิจกรรมอสังหาริมทรัพย์	12,542	13,160	12,896
กิจกรรมทางวิชาชีพวิทยาศาสตร์และเทคนิค	27,511	16,935	22,638
กิจกรรมการบริหารและการบริการสนับสนุน	12,935	13,905	13,251
การบริหารราชการ การป้องกันประเทศ และการประกันสังคมภาคบังคับ	18,549	19,326	18,949
การศึกษา	24,230	20,406	21,764
กิจกรรมด้านสุขภาพและงานสังคมสงเคราะห์	40,091	17,233	20,201
ศิลปะ ความบันเทิง และนันทนาการ	12,458	11,762	12,217
กิจกรรมบริการด้านอื่น ๆ	11,116	9,841	10,324
กิจกรรมการจ้างงานในครัวเรือนส่วนบุคคล	12,761	9,618	11,399
<b>รวม</b>	<b>15,297</b>	<b>13,413</b>	<b>14,452</b>

ตารางแสดงรายได้เฉลี่ยของประชากรจำแนกตามอุตสาหกรรม

## 5. โครงสร้างประชากรและอัตราการพึ่งพิง

Population by age and sex (Percent)

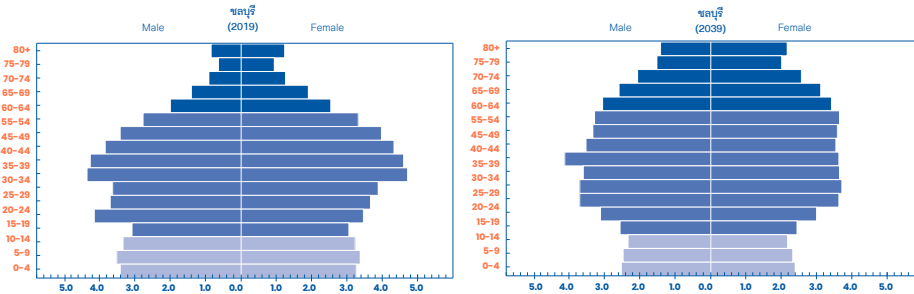

ภาพแสดงโครงสร้างประชากรตามช่วงอายุของประเทศไทย พ.ศ. 2562 (ค.ศ. 2019) และ พ.ศ. 2582 (ค.ศ. 2039)

ภาพแสดงผลการประมาณการโครงสร้างประชากรของจังหวัดชลบุรี ในปี ค.ศ. 2039 เทียบกับโครงสร้างประชากรจริงปี ค.ศ. 2019 พบว่าภายใน 20 ปี สัดส่วนโครงสร้างประชากรของจังหวัดชลบุรี เกิดการเปลี่ยนแปลง โดยกลุ่มอายุที่มีการเปลี่ยนแปลงอย่างเห็นได้ชัดคือ กลุ่มอายุ 0-14 ปี และกลุ่มอายุ 15-39 ปี นั้นมีสัดส่วนโครงสร้างประชากรลดลง ในขณะที่สัดส่วนของผู้ที่มีอายุตั้งแต่ 60 ปีขึ้นไป มีสัดส่วนโครงสร้างประชากรที่เพิ่มขึ้น สะท้อนให้เห็นถึงการลดลงของสัดส่วนประชากรที่เป็นวัยทำงานตอนต้นนั้นควบคู่ไปกับการเพิ่มขึ้นของสัดส่วนประชากรสูงอายุ

Dependency ratio

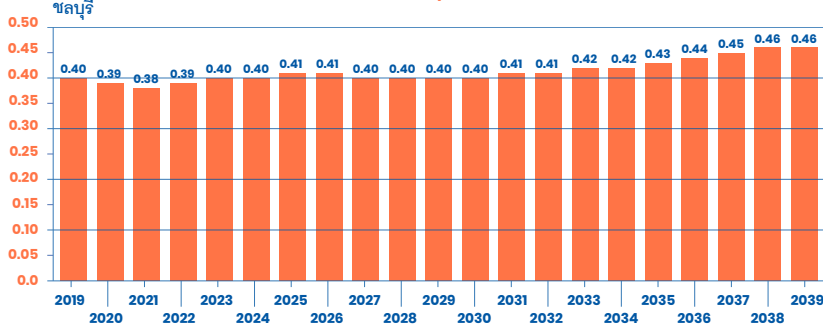

ภาพแสดงอัตราพึ่งพิงของประชากรของประเทศไทย พ.ศ. 2562 (ค.ศ. 2019) และ พ.ศ. 2582 (ค.ศ. 2039)

ภาพแสดงอัตราการพึ่งพิงของประชากรในจังหวัดชลบุรีในช่วง 20 ปีข้างหน้า พบว่า อัตราการพึ่งพิงในปี ค.ศ. 2019 เท่ากับ 0.40 และในช่วง 20 ปีข้างหน้า มีแนวโน้มที่อัตราการพึ่งพิงจะเพิ่มสูงขึ้นอย่างต่อเนื่อง ซึ่งในปี ค.ศ. 2039 จะมีอัตราการพึ่งพิงเพิ่มขึ้นเป็น 0.46 หรือมีอัตราการขยายตัวเพิ่มขึ้นร้อยละ 15.00

## 6. การประเมินศักยภาพของภาคเศรษฐกิจโดยใช้ BCG

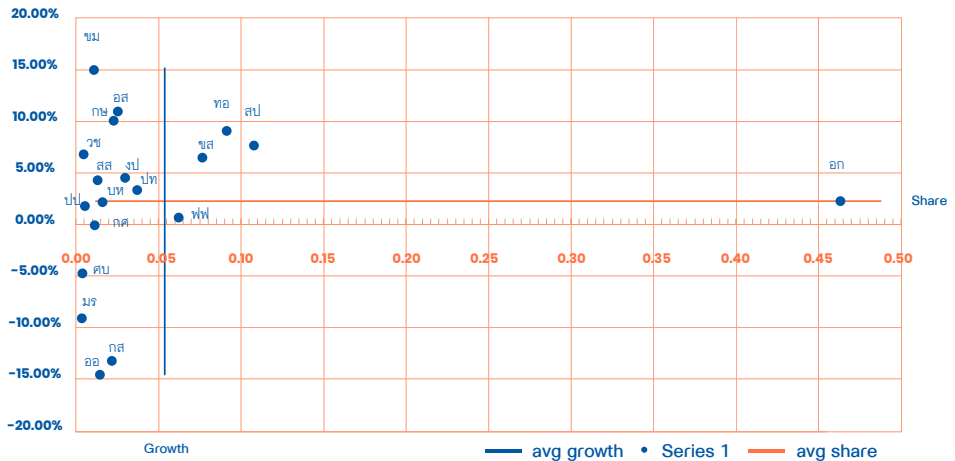

ภาพการประเมินศักยภาพของภาคเศรษฐกิจโดยใช้ BCG

## 7. การประเมินภาคการจ้างงานโดยใช้ BCG

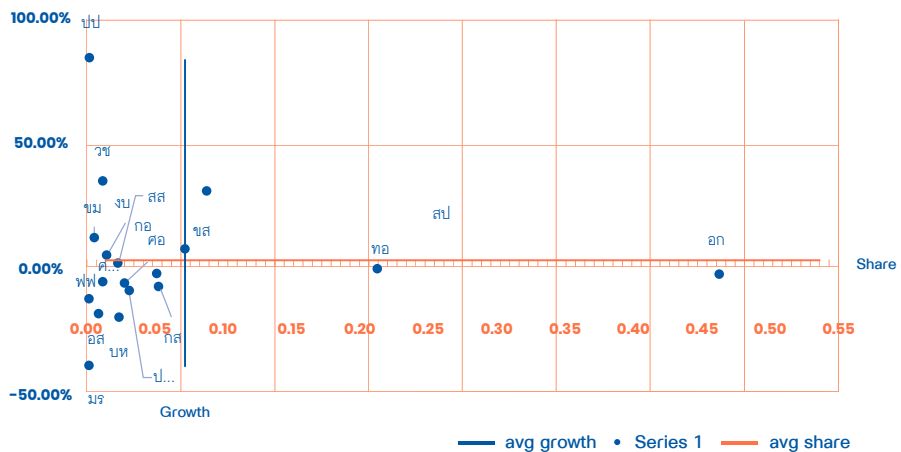

ภาพการประเมินภาคการจ้างงานโดยใช้ BCG

## ตราด

## 1. จำนวนประชากรในวัยทำงาน

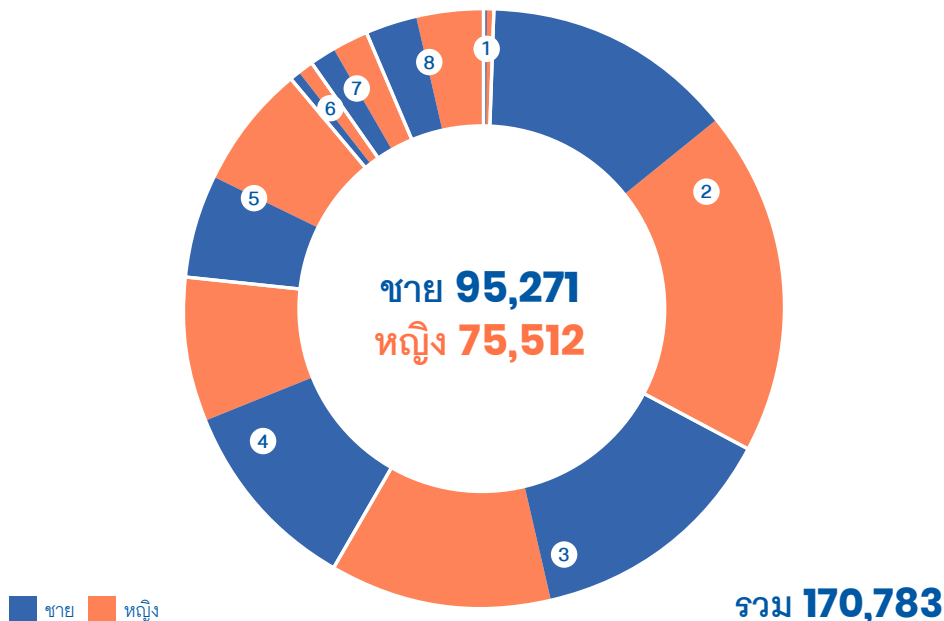

1. ไม่มีการศึกษา  
**10,110**

ชาย 4,855 คน  
หญิง 5,255 คน

5. มัธยมปลายสายสามัญ  
**16,481**

ชาย 7,721 คน  
หญิง 8,760 คน

2. ต่ำกว่าประถม  
**35,071**

ชาย 18,589 คน  
หญิง 16,482 คน

6. ปวช.  
**6,528**

ชาย 4,599 คน  
หญิง 1,929 คน

3. ประถม  
**44,233**

ชาย 27,776 คน  
หญิง 16,457 คน

7. ปวส.  
**8,600**

ชาย 4,463 คน  
หญิง 4,137 คน

4. มัธยมต้น  
**28,273**









ชาย 17,808 คน  
หญิง 10,465 คน

8. อุดมศึกษา  
**21,487**

ชาย 9,460 คน  
หญิง 12,027 คน

ภาพแสดงจำนวนประชากรในวัยทำงาน

## 2. จำนวนประชากรในวัยทำงานจำแนกตามอาชีพ

ผู้ปฏิบัติกฎหมายข้าราชการ ระดับอาวุโสและผู้จัดการ		<b>3,653</b>	ชาย 2,734 คน หญิง 919 คน
ผู้ประกอบวิชาชีพต่าง ๆ		<b>8,910</b>	ชาย 2,498 คน หญิง 6,412 คน
ผู้ประกอบวิชาชีพด้านเทคนิค สาขาต่าง ๆ และอาชีพที่เกี่ยวข้อง		<b>6,012</b>	ชาย 2,895 คน หญิง 3,117 คน
เสมียน		<b>4,810</b>	ชาย 1,131 คน หญิง 3,679 คน
พนักงานบริการและพนักงาน ในร้านค้าและตลาด		<b>32,624</b>	ชาย 12,804 คน หญิง 19,820 คน
ผู้ปฏิบัติงานที่มีฝีมือ ในด้านการเกษตรและการประมง		<b>68,277</b>	ชาย 40,295 คน หญิง 27,982 คน
ผู้ปฏิบัติงานด้านความสามารถ ทางฝีมือและธุรกิจการค้าที่เกี่ยวข้อง		<b>17,383</b>	ชาย 12,952 คน หญิง 4,431 คน
ผู้ปฏิบัติการโรงงานและเครื่องจักร และผู้ปฏิบัติงานด้านการประกอบการ		<b>7,142</b>	ชาย 6,667 คน หญิง 475 คน
อาชีพขั้นพื้นฐานต่าง ๆ ในด้านการขายและการให้บริการ		<b>22,153</b>	ชาย 13,295 คน หญิง 8,858 คน
คนงานซึ่งมิได้จำแนกไว้ในหมวดอื่น		-	ชาย - คน หญิง - คน

 ชาย  หญิง

ภาพแสดงจำนวนประชากรในวัยทำงานจำแนกตามอาชีพ



### 3. รายได้เฉลี่ยของประชากรจำแนกตามระดับการศึกษา

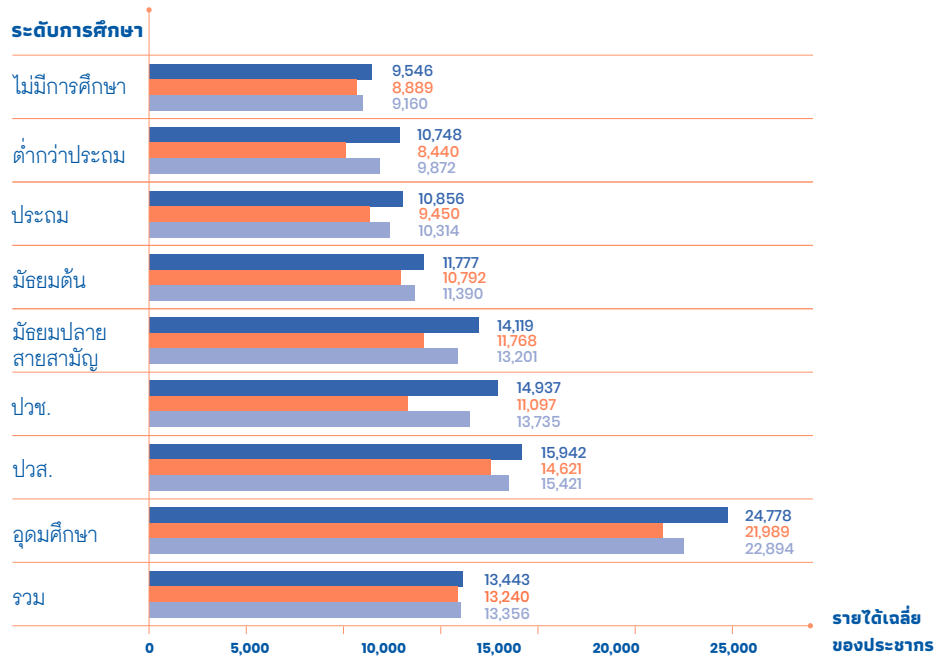

ภาพแสดงรายได้เฉลี่ยของประชากรจำแนกตามระดับการศึกษา

■ ชาย ■ หญิง ■ รวม

### 4. รายได้เฉลี่ยของประชากรจำแนกตามอุตสาหกรรม

อุตสาหกรรม	ชาย	หญิง	รวม
เกษตรกรรม การป่าไม้ และการประมง	7,432	6,029	6,893
การทำเหมืองแร่และเหมืองหิน	11,638	7,500	10,984
การผลิต	9,709	7,743	8,653
ไฟฟ้า ก๊าซ ไอน้ำ และระบบปรับอากาศ	16,894	25,000	17,007
การจัดหาน้ำ การจัดการ และการบำบัดน้ำเสีย ของเสียและสิ่งปฏิกูล	17,709	10,808	15,494

อุตสาหกรรม	ชาย	หญิง	รวม
การก่อสร้าง	9,958	8,330	9,791
การขายส่งและการขายปลีก การซ่อมยานยนต์ และจักรยานยนต์	10,240	9,962	10,128
การขายส่งและสถานที่เก็บสินค้า	10,892	11,137	11,012
ที่พักแรมและบริการด้านอาหาร	10,391	8,187	8,724
ข้อมูลข่าวสารและการสื่อสาร	13,412	18,959	15,335
กิจกรรมทางการเงินและการประกันภัย	13,151	18,625	16,463
กิจกรรมอสังหาริมทรัพย์	10,000	-	10,000
กิจกรรมทางวิชาชีพวิทยาศาสตร์และเทคนิค	11,660	12,394	12,064
กิจกรรมการบริหารและการบริการสนับสนุน	8,996	9,244	9,187
การบริหารราชการ การป้องกันประเทศ และการประกันสังคมภาคบังคับ	16,884	17,172	16,972
การศึกษา	25,989	26,113	26,075
กิจกรรมด้านสุขภาพและงานสังคมสงเคราะห์	24,701	20,152	20,705
ศิลปะ ความบันเทิง และนันทนาการ	9,000	-	9,000
กิจกรรมบริการด้านอื่น ๆ	9,022	8,341	8,568
กิจกรรมการจ้างงานในครัวเรือนส่วนบุคคล	6,000	7,348	7,304
<b>รวม</b>	<b>11,527</b>	<b>12,383</b>	<b>11,923</b>

ตารางแสดงรายได้เฉลี่ยของประชากรจำแนกตามอุตสาหกรรม

## 5. โครงสร้างประชากรและอัตราการพึ่งพิง

Population by age and sex (Percent)

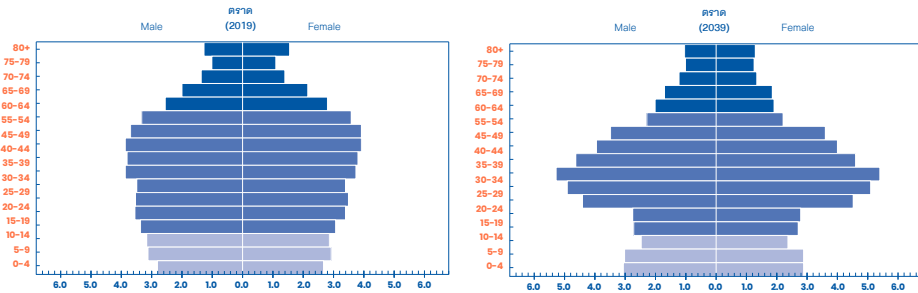

ภาพแสดงโครงสร้างประชากรตามช่วงอายุของประเทศไทย พ.ศ. 2562 (ค.ศ. 2019) และ พ.ศ. 2582 (ค.ศ. 2039)

ภาพแสดงผลการประมาณการโครงสร้างประชากรของจังหวัดตราด ในปี ค.ศ. 2039 เทียบกับโครงสร้างประชากรจริงปี ค.ศ. 2019 พบว่า ภายใน 20 ปี สัดส่วนโครงสร้างประชากรของจังหวัดตราด เกิดการเปลี่ยนแปลง โดยกลุ่มอายุที่มีการเปลี่ยนแปลงอย่างเห็นได้ชัด คือกลุ่มประชากรวัยแรงงาน (กลุ่มอายุ 30-44 ปี) นั้นมีสัดส่วนโครงสร้างประชากรเพิ่มขึ้น ในขณะที่สัดส่วนของผู้ที่มีอายุตั้งแต่ 60 ปีขึ้นไป มีสัดส่วนโครงสร้างประชากรที่ลดลง สะท้อนให้เห็นถึงสัดส่วนประชากรวัยแรงงานของจังหวัดมีแนวโน้มเพิ่มขึ้น

Dependency ratio

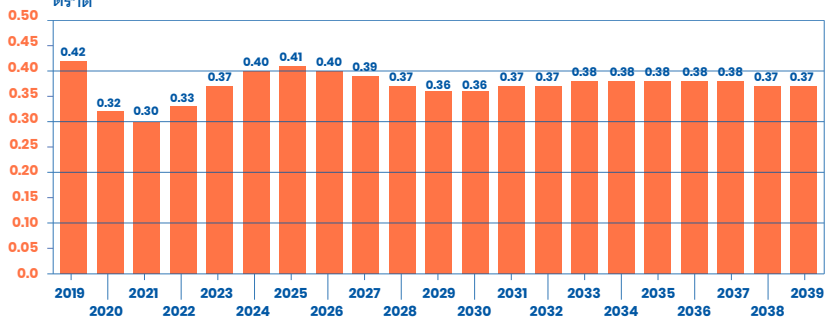

ภาพแสดงอัตราพึ่งพิงของประชากรของประเทศไทย พ.ศ. 2562 (ค.ศ. 2019) และ พ.ศ. 2582 (ค.ศ. 2039)

ภาพแสดงอัตราการพึ่งพิงของประชากรในจังหวัดตราดในช่วง 20 ปีข้างหน้า พบว่า อัตราการพึ่งพิงในปี ค.ศ. 2019 เท่ากับ 0.42 และในช่วง 20 ปีข้างหน้า มีแนวโน้มที่อัตราการพึ่งพิงจะเพิ่มสูงขึ้นอย่างต่อเนื่อง ซึ่งในปี ค.ศ. 2039 จะมีอัตราการพึ่งพิงเพิ่มขึ้นเป็น 0.37 หรือมีอัตราการขยายตัวลดลงร้อยละ 11.90

## 6. การประเมินศักยภาพของภาคเศรษฐกิจโดยใช้ BCG

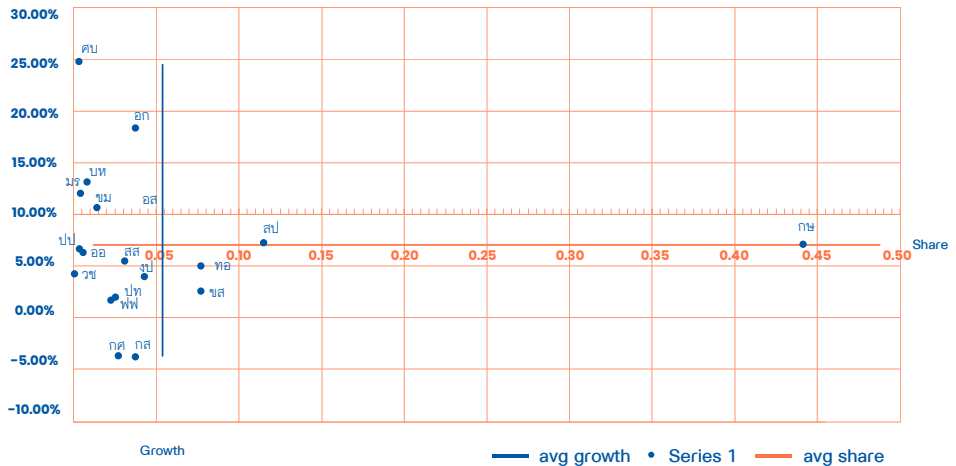

ภาพการประเมินศักยภาพของภาคเศรษฐกิจโดยใช้ BCG

## 7. การประเมินภาคการจ้างงานโดยใช้ BCG

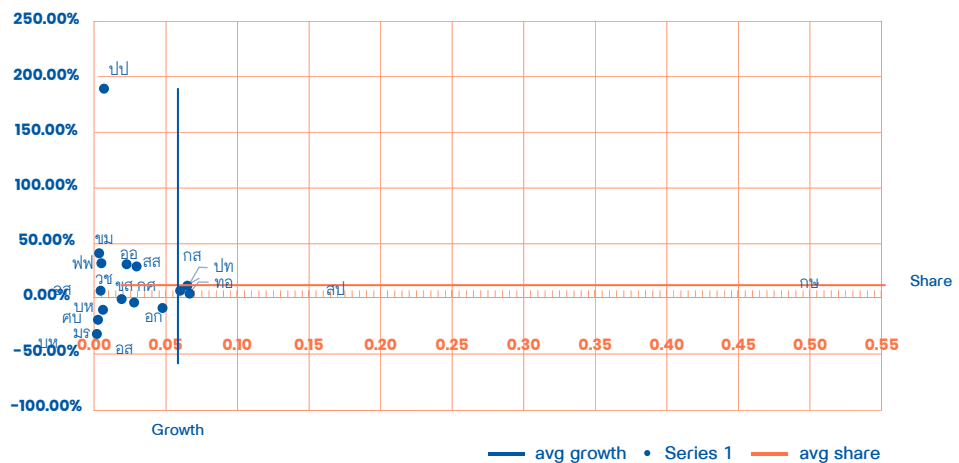

ภาพการประเมินภาคการจ้างงานโดยใช้ BCG

## นครนายก

## 1. จำนวนประชากรในวัยทำงาน

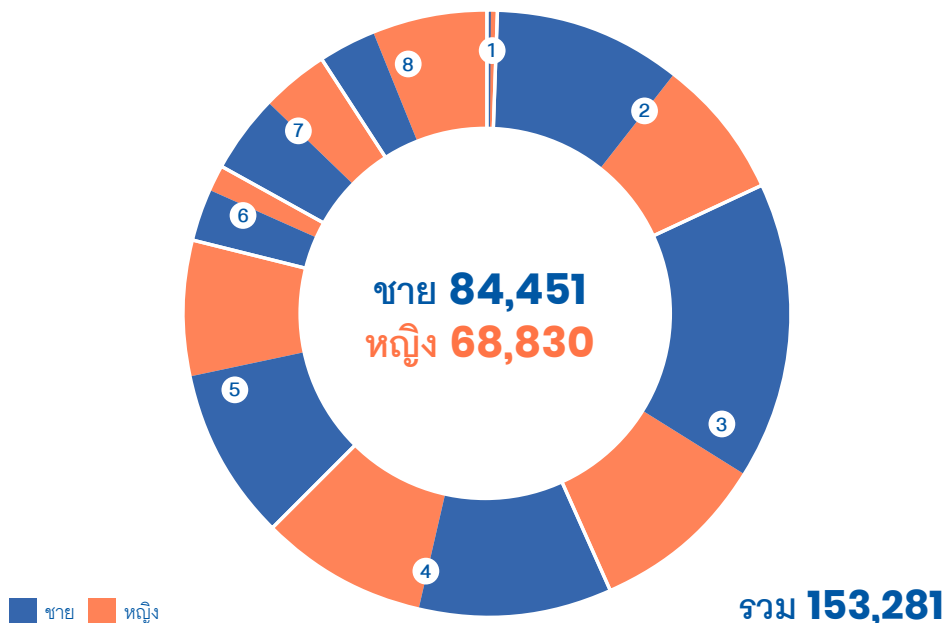

1 ไม่มีการศึกษา  
**1,020**

ชาย 91 คน  
หญิง 929 คน

2 ต่ำกว่าประถม  
**27,030**

ชาย 15,412 คน  
หญิง 11,618 คน

3 ประถม  
**38,596**

ชาย 23,896 คน  
หญิง 14,700 คน

4 มัธยมต้น  
**29,270**

ชาย 15,785 คน  
หญิง 13,485 คน

5 มัธยมปลายสายสามัญ  
**25,143**

ชาย 14,009 คน  
หญิง 11,134 คน

6 ปวช.  
**6,568**

ชาย 4,366 คน  
หญิง 2,202 คน

7 ปวส.  
**11,759**

ชาย 6,237 คน  
หญิง 5,522 คน

8 อุดมศึกษา  
**13,895**

ชาย 4,655 คน  
หญิง 9,240 คน

ภาพแสดงจำนวนประชากรในวัยทำงาน

## 2. จำนวนประชากรในวัยทำงานจำแนกตามอาชีพ

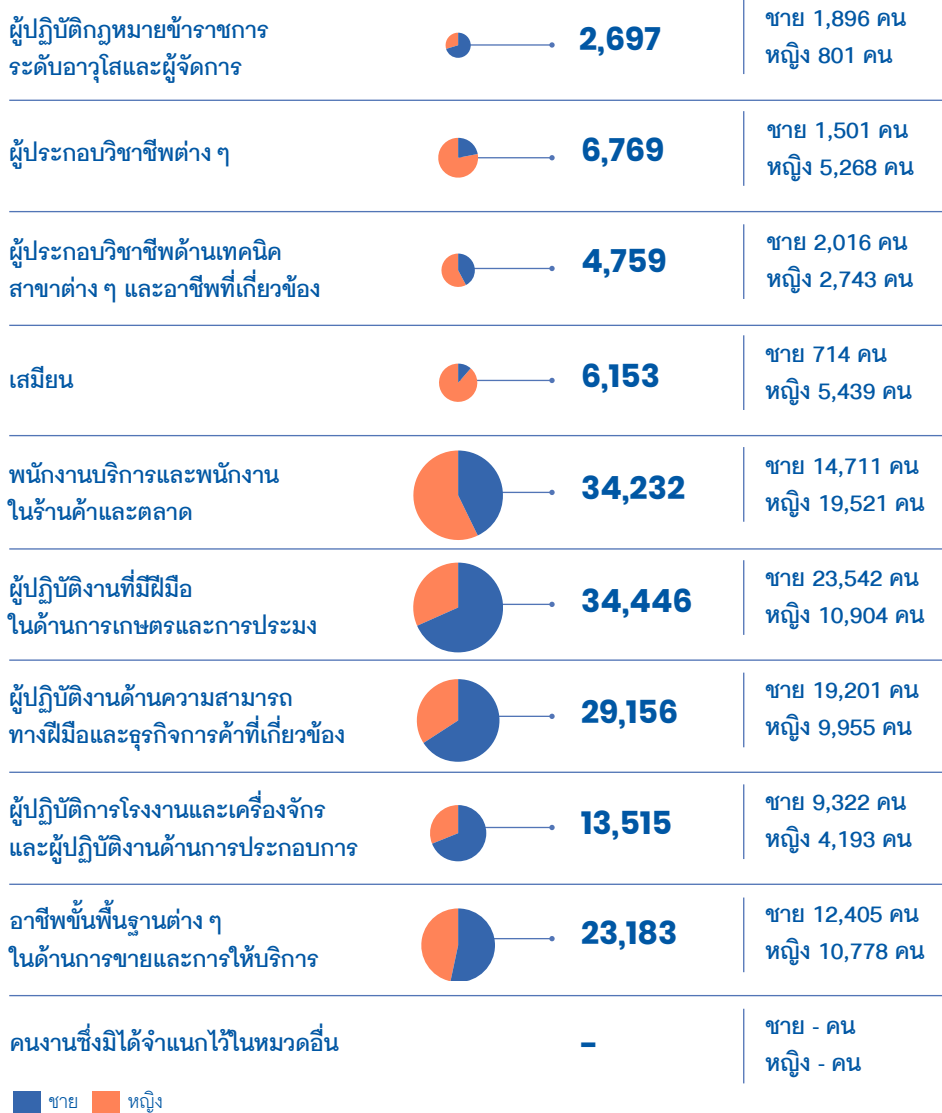

ภาพแสดงจำนวนประชากรในวัยทำงานจำแนกตามอาชีพ

### 3. รายได้เฉลี่ยของประชากรจำแนกตามระดับการศึกษา

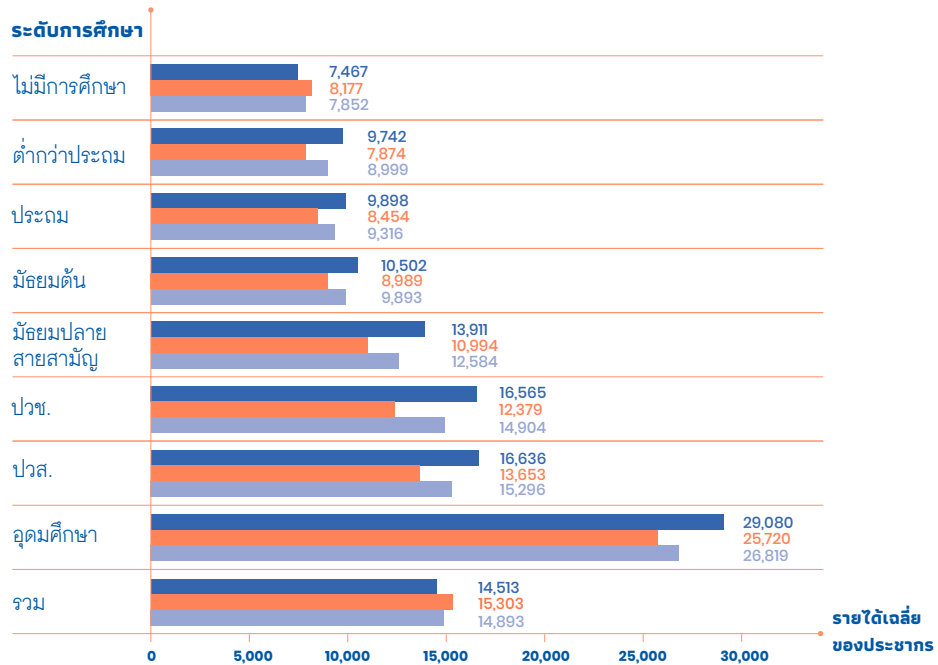

ภาพแสดงรายได้เฉลี่ยของประชากรจำแนกตามระดับการศึกษา

■ ชาย ■ หญิง ■ รวม

### 4. รายได้เฉลี่ยของประชากรจำแนกตามอุตสาหกรรม

อุตสาหกรรม	ชาย	หญิง	รวม
เกษตรกรรม การป่าไม้ และการประมง	8,304	8,460	8,359
การทำเหมืองแร่และเหมืองหิน	9,680	-	9,680
การผลิต	11,940	10,226	11,004
ไฟฟ้า ก๊าซ ไอน้ำ และระบบปรับอากาศ	22,337	24,500	22,423
การจัดหาน้ำ การจัดการ และการบำบัดน้ำเสีย ของเสียและสิ่งปฏิกูล	12,820	8,790	11,224

อุตสาหกรรม	ชาย	หญิง	รวม
การก่อสร้าง	10,988	9,052	10,678
การขายส่งและการขายปลีก การซ่อมยานยนต์ และจักรยานยนต์	10,559	10,517	10,543
การขายส่งและสถานที่เก็บสินค้า	16,164	17,482	16,348
ที่พักแรมและบริการด้านอาหาร	8,851	8,542	8,646
ข้อมูลข่าวสารและการสื่อสาร	30,224	24,902	27,933
กิจกรรมทางการเงินและการประกันภัย	23,739	22,897	23,092
กิจกรรมอสังหาริมทรัพย์	9,160	14,005	10,494
กิจกรรมทางวิชาชีพวิทยาศาสตร์และเทคนิค	8,701	8,036	8,321
กิจกรรมการบริหารและการบริการสนับสนุน	19,063	18,200	18,686
การบริหารราชการ การป้องกันประเทศ และการประกันสังคมภาคบังคับ	22,821	23,213	23,054
การศึกษา	27,067	22,175	23,188
กิจกรรมด้านสุขภาพและงานสังคมสงเคราะห์	8,685	8,498	8,552
ศิลปะ ความบันเทิง และนันทนาการ	9,141	8,439	8,969
กิจกรรมบริการด้านอื่น ๆ	5,000	7,801	7,064
กิจกรรมการจ้างงานในครัวเรือนส่วนบุคคล	8,304	8,460	8,359
<b>รวม</b>	<b>12,652</b>	<b>12,868</b>	<b>12,751</b>

ตารางแสดงรายได้เฉลี่ยของประชากรจำแนกตามอุตสาหกรรม



## 5. โครงสร้างประชากรและอัตราการพึ่งพิง

Population by age and sex (Percent)

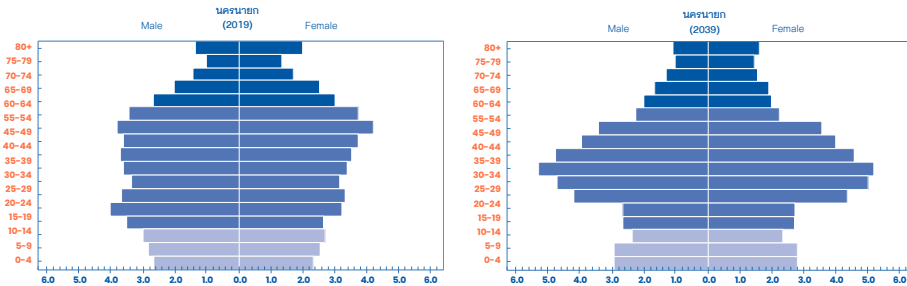

ภาพแสดงโครงสร้างประชากรตามช่วงอายุของประเทศไทย พ.ศ. 2562 (ค.ศ. 2019) และ พ.ศ. 2582 (ค.ศ. 2039)

ภาพแสดงผลการประมาณการโครงสร้างประชากรของจังหวัดนครนายก ในปี ค.ศ. 2039 เทียบกับโครงสร้างประชากรจริง ปี ค.ศ. 2019 พบว่า ภายใน 20 ปี สัดส่วนโครงสร้างประชากรของจังหวัดนครนายก เกิดการเปลี่ยนแปลง โดยกลุ่มอายุที่มีการเปลี่ยนแปลงอย่างเห็นได้ชัดคือ กลุ่มประชากรวัยแรงงาน (กลุ่มอายุ 30-44 ปี) นั้นมีสัดส่วนโครงสร้างประชากรเพิ่มขึ้น แต่ในขณะเดียวกันกลุ่มประชากรวัยแรงงาน (กลุ่มอายุ 45-59 ปี) มีสัดส่วนโครงสร้างประชากรลดลง และส่งผลต่อสัดส่วนประชากรผู้สูงอายุที่มีอายุตั้งแต่ 60 ปีขึ้นไป มีสัดส่วนโครงสร้างประชากรที่ลดลงเช่นเดียวกัน

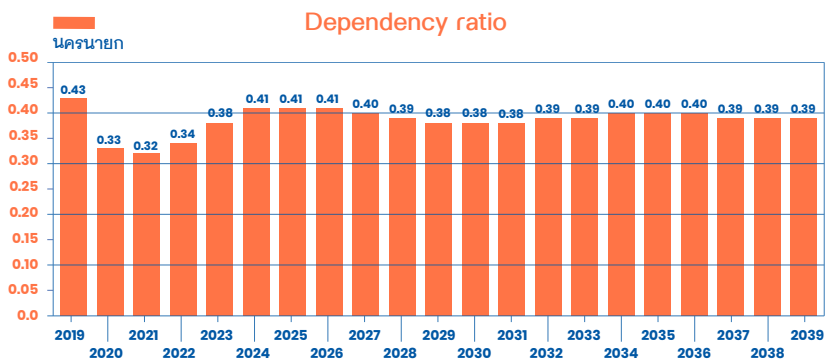

ภาพแสดงอัตราพึ่งพิงของประชากรของประเทศไทย พ.ศ. 2562 (ค.ศ. 2019) และ พ.ศ. 2582 (ค.ศ. 2039)

ภาพแสดงอัตราการพึ่งพิงของประชากรในจังหวัดนครนายก ในช่วง 20 ปีข้างหน้า พบว่า อัตราการพึ่งพิง ในปี ค.ศ. 2019 เท่ากับ 0.43 และในช่วง 20 ปีข้างหน้า มีแนวโน้มที่อัตราการพึ่งพิงจะลดลง โดยภายในปี ค.ศ. 2039 จะมีอัตราการพึ่งพิงลดลงเป็น 0.39 หรือมีอัตราการขยายตัวลดลงร้อยละ 9.30

## 6. การประเมินศักยภาพของภาคเศรษฐกิจโดยใช้ BCG

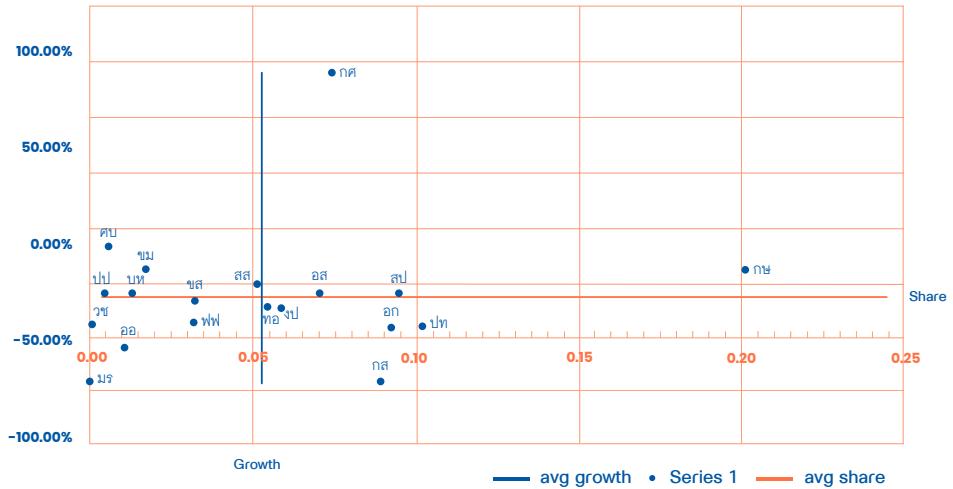

ภาพการประเมินศักยภาพของภาคเศรษฐกิจโดยใช้ BCG

## 7. การประเมินภาคการจ้างงานโดยใช้ BCG

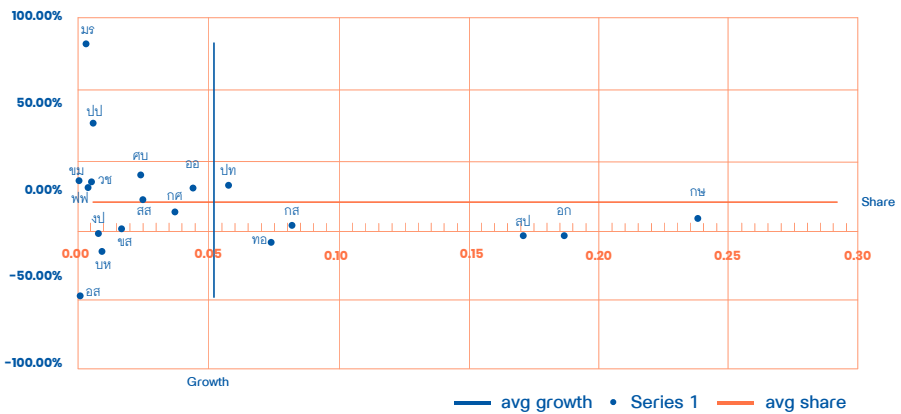

ภาพการประเมินภาคการจ้างงานโดยใช้ BCG

## ปราจีนบุรี

## 1. จำนวนประชากรในวัยทำงาน

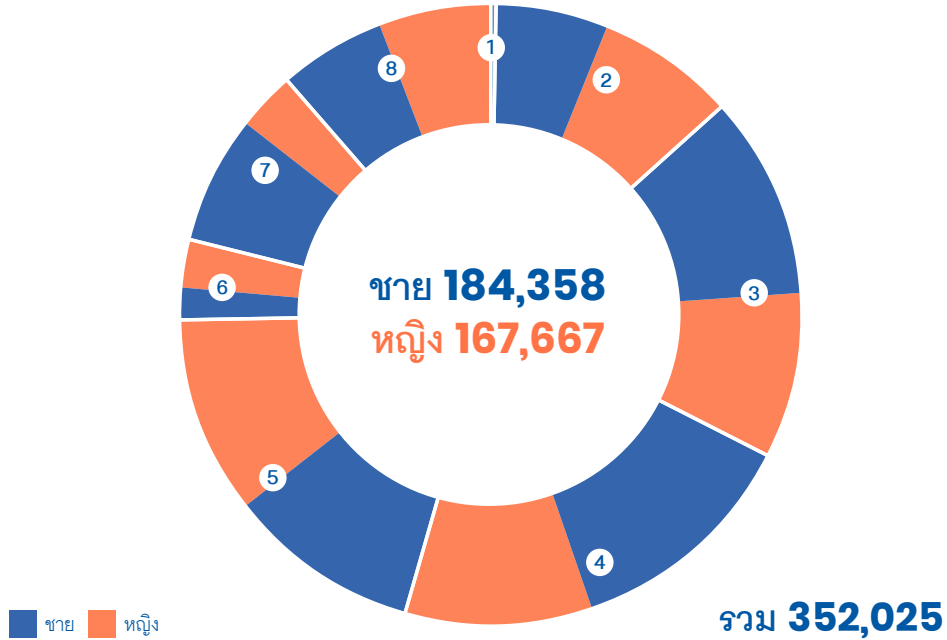

1 ไม่มีการศึกษา  
**1,789**

ชาย 874 คน  
หญิง 915 คน

5 มัธยมปลายสายสามัญ  
**71,864**

ชาย 35,205 คน  
หญิง 36,659 คน

2 ต่ำกว่าประถม  
**45,614**

ชาย 20,397 คน  
หญิง 25,217 คน

6 ปวช.  
**14,143**

ชาย 5,409 คน  
หญิง 8,734 คน

3 ประถม  
**67,789**

ชาย 37,073 คน  
หญิง 30,716 คน

7 ปวส.  
**34,583**

ชาย 23,867 คน  
หญิง 10,716 คน

4 มัธยมต้น  
**76,605**







ชาย 42,399 คน  
หญิง 34,206 คน

8 อุดมศึกษา  
**39,638**

ชาย 19,134 คน  
หญิง 20,504 คน

ภาพแสดงจำนวนประชากรในวัยทำงาน

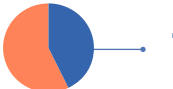
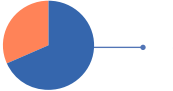
## 2. จำนวนประชากรในวัยทำงานจำแนกตามอาชีพ

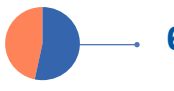
ผู้ปฏิบัติกฎหมายข้าราชการ ระดับอาวุโสและผู้จัดการ		<b>16,343</b>	ชาย 10,802 คน หญิง 5,541 คน
ผู้ประกอบวิชาชีพต่าง ๆ		<b>14,924</b>	ชาย 6,246 คน หญิง 8,678 คน
ผู้ประกอบวิชาชีพด้านเทคนิค สาขาต่าง ๆ และอาชีพที่เกี่ยวข้อง		<b>16,724</b>	ชาย 10,384 คน หญิง 6,340 คน
เสมียน		<b>16,333</b>	ชาย 4,310 คน หญิง 12,023 คน
พนักงานบริการและพนักงาน ในร้านค้าและตลาด		<b>78,803</b>	ชาย 36,102 คน หญิง 42,701 คน
ผู้ปฏิบัติงานที่มีฝีมือ ในด้านการเกษตรและการประมง		<b>36,063</b>	ชาย 21,912 คน หญิง 14,151 คน
ผู้ปฏิบัติงานด้านความสามารถ ทางฝีมือและธุรกิจการค้าที่เกี่ยวข้อง		<b>62,262</b>	ชาย 36,364 คน หญิง 25,898 คน
ผู้ปฏิบัติการโรงงานและเครื่องจักร และผู้ปฏิบัติงานด้านการประกอบการ		<b>2,258</b>	ชาย 2,258 คน หญิง - คน
อาชีพขั้นพื้นฐานต่าง ๆ ในด้านการขายและการให้บริการ		<b>6,766</b>	ชาย 4,998 คน หญิง 1,768 คน
คนงานซึ่งมิได้จำแนกไว้ในหมวดอื่น	-	-	ชาย - คน หญิง - คน

 ชาย  หญิง

ภาพแสดงจำนวนประชากรในวัยทำงานจำแนกตามอาชีพ

### 3. รายได้เฉลี่ยของประชากรจำแนกตามระดับการศึกษา

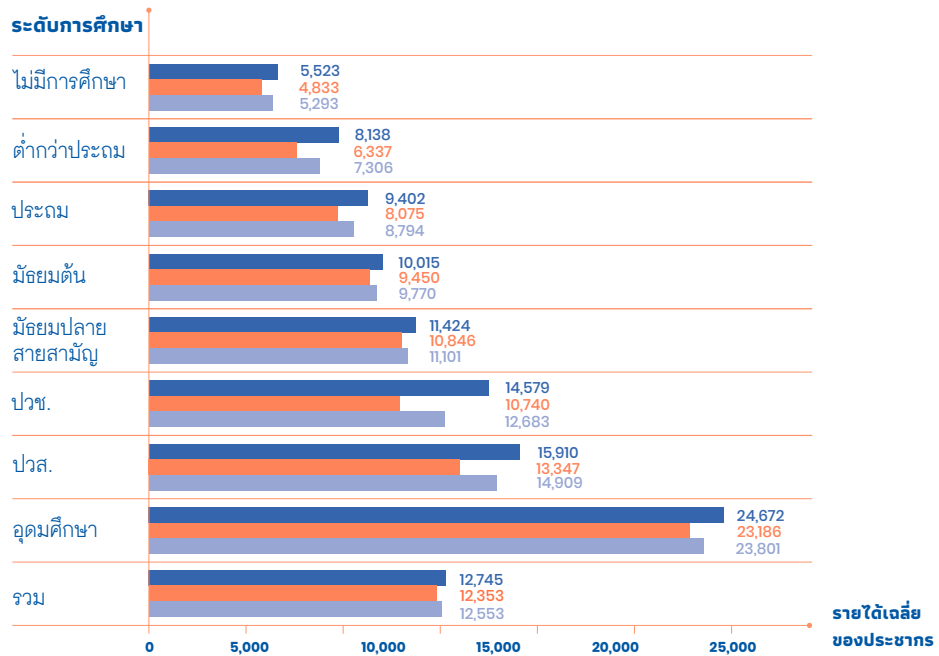

ภาพแสดงรายได้เฉลี่ยของประชากรจำแนกตามระดับการศึกษา

■ ชาย ■ หญิง ■ รวม

### 4. รายได้เฉลี่ยของประชากรจำแนกตามอุตสาหกรรม

อุตสาหกรรม	ชาย	หญิง	รวม
เกษตรกรรม การป่าไม้ และการประมง	6,812	6,849	6,824
การผลิต	8,596	7,712	8,348
ไฟฟ้า ก๊าซ ไอน้ำ และระบบปรับอากาศ	13,916	11,587	12,722
การจัดหน้า้ การจัดการ และการบำบัดน้ำเสีย ของเสียและสิ่งปฏิกูล	14,863	16,895	15,357

อุตสาหกรรม	ชาย	หญิง	รวม
การก่อสร้าง	8,554	8,036	8,462
การขายส่งและการขายปลีก การซ่อมยานยนต์ และจักรยานยนต์	10,499	10,784	10,641
การขายส่งและสถานที่เก็บสินค้า	13,337	13,627	13,339
ที่พักแรมและบริการด้านอาหาร	9,139	8,502	8,746
ข้อมูลข่าวสารและการสื่อสาร	27,572	20,301	23,526
กิจกรรมทางการเงินและการประกันภัย	14,945	11,421	13,126
กิจกรรมอสังหาริมทรัพย์	18,000	6,419	7,867
กิจกรรมทางวิชาชีพวิทยาศาสตร์และเทคนิค	10,357	10,569	10,498
กิจกรรมการบริหารและการบริการสนับสนุน	10,967	8,757	9,909
การบริหารราชการ การป้องกันประเทศ และการประกันสังคมภาคบังคับ	15,433	20,197	17,214
การศึกษา	28,578	25,846	26,455
กิจกรรมด้านสุขภาพและงานสังคมสงเคราะห์	19,569	13,036	13,995
ศิลปะ ความบันเทิง และนันทนาการ	8,604	6,890	7,690
กิจกรรมบริการด้านอื่น ๆ	7,598	8,122	7,882
กิจกรรมการจ้างงานในครัวเรือนส่วนบุคคล	9,000	5,252	5,479
<b>รวม</b>	<b>12,621</b>	<b>12,266</b>	<b>12,452</b>

ตารางแสดงรายได้เฉลี่ยของประชากรจำแนกตามอุตสาหกรรม

## 5. โครงสร้างประชากรและอัตราการพึ่งพิง

Population by age and sex (Percent)

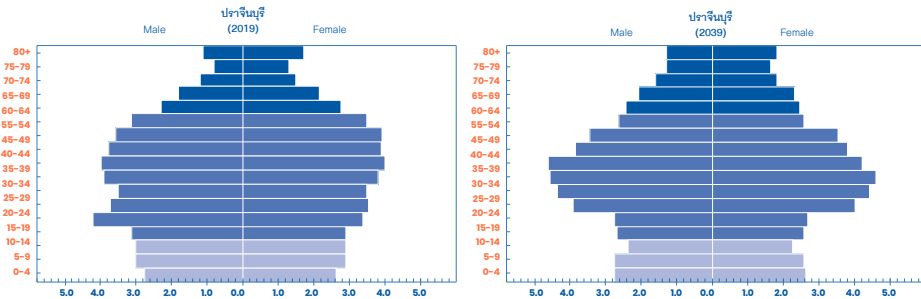

ภาพแสดงโครงสร้างประชากรตามช่วงอายุของประเทศไทย พ.ศ. 2562 (ค.ศ. 2019) และ พ.ศ. 2582 (ค.ศ. 2039)

ภาพแสดงผลการประมาณการโครงสร้างประชากรของจังหวัดปราจีนบุรี ในปี ค.ศ. 2039 เทียบกับโครงสร้างประชากรจริงปี ค.ศ. 2019 พบว่า ภายใน 20 ปี สัดส่วนโครงสร้างประชากรของจังหวัดปราจีนบุรี เกิดการเปลี่ยนแปลง โดยกลุ่มอายุที่มีการเปลี่ยนแปลงอย่างเห็นได้ชัดคือ กลุ่มประชากรวัยแรงงาน (กลุ่มอายุ 15-29 ปี) นั้นมีสัดส่วนโครงสร้างประชากรลดลง ในขณะที่สัดส่วนของผู้ที่มีอายุตั้งแต่ 65 ปีขึ้นไป มีสัดส่วนโครงสร้างประชากรที่เพิ่มขึ้น สะท้อนให้เห็นถึงสัดส่วนผู้สูงอายุที่เพิ่มขึ้นของจังหวัด

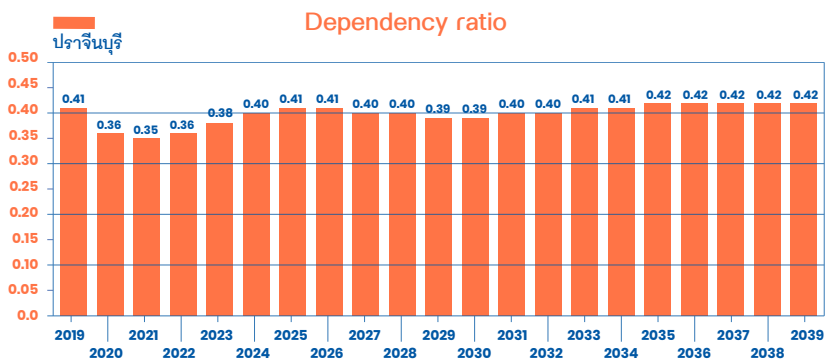

ภาพแสดงอัตราพึ่งพิงของประชากรของประเทศไทย พ.ศ. 2562 (ค.ศ. 2019) และ พ.ศ. 2582 (ค.ศ. 2039)

ภาพแสดงอัตราการพึ่งพิงของประชากรในจังหวัดปราจีนบุรี ในช่วง 20 ปีข้างหน้า พบว่า อัตราการพึ่งพิง ในปี ค.ศ. 2019 เท่ากับ 0.41 และในช่วง 20 ปีข้างหน้า มีแนวโน้มที่อัตราการพึ่งพิงจะเพิ่มขึ้น โดยภายในปี ค.ศ. 2039 จะมีอัตราการพึ่งพิงเพิ่มขึ้นเป็น 0.42 หรือมีอัตราการขยายตัวเพิ่มขึ้นร้อยละ 2.44

## 6. การประเมินศักยภาพของภาคเศรษฐกิจโดยใช้ BCG

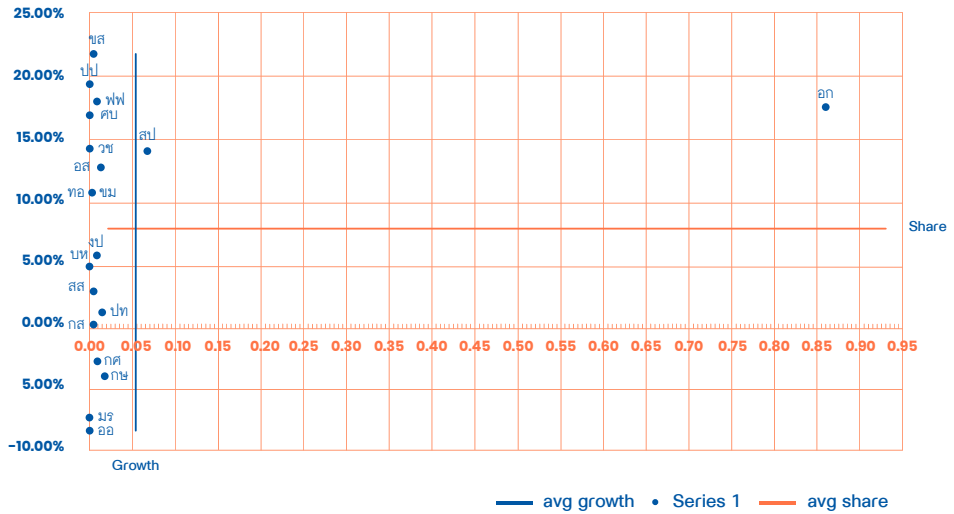

ภาพการประเมินศักยภาพของภาคเศรษฐกิจโดยใช้ BCG

## 7. การประเมินภาคการจ้างงานโดยใช้ BCG

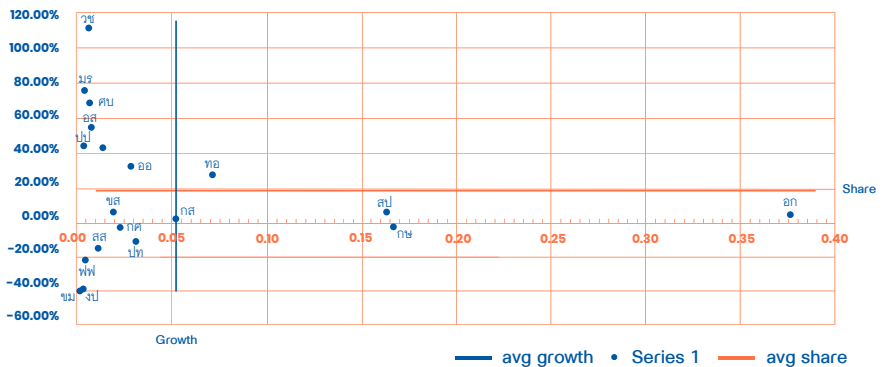

ภาพการประเมินภาคการจ้างงานโดยใช้ BCG



## ระยอง

## 1. จำนวนประชากรในวัยทำงาน

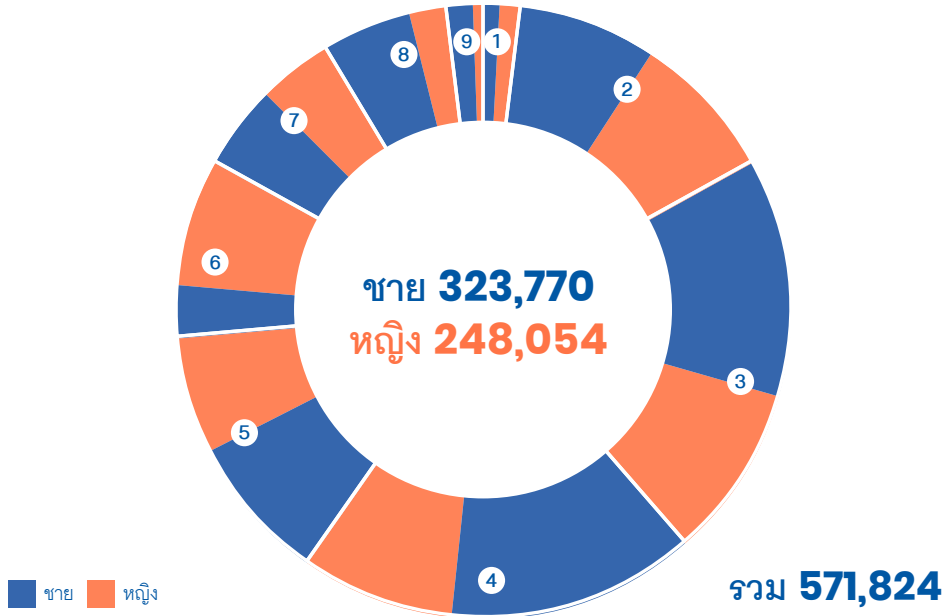

1. ไม่มีการศึกษา  
**11,553**

ชาย 6,146 คน  
หญิง 5,407 คน

6. ปวช.  
**23,552**

ชาย 14,396 คน  
หญิง 9,156 คน

2. ต่ำกว่าประถม  
**84,277**

ชาย 41,268 คน  
หญิง 43,009 คน

7. ปวส.  
**62,911**

ชาย 38,800 คน  
หญิง 24,111 คน

3. ประถม  
**122,560**

ชาย 70,981 คน  
หญิง 51,579 คน

8. อุดมศึกษา  
**48,531**

ชาย 22,519 คน  
หญิง 26,012 คน

4. มัธยมต้น  
**117,836**

ชาย 73,346 คน  
หญิง 44,490 คน

9. อื่นๆ  
**18,329**

ชาย 10,711 คน  
หญิง 7,618 คน

5. มัธยมปลายสายสามัญ  
**79,460**

ชาย 44,829 คน  
หญิง 34,631 คน

10. อื่นๆ  
**2,815**

ชาย 774 คน  
หญิง 2,041 คน

ภาพแสดงจำนวนประชากรในวัยทำงาน

## 2. จำนวนประชากรในวัยทำงานจำแนกตามอาชีพ

ผู้ปฏิบัติกฎหมายข้าราชการ ระดับอาวุโสและผู้จัดการ		<b>13,413</b>	ชาย 10,289 คน หญิง 3,124 คน
ผู้ประกอบวิชาชีพต่าง ๆ		<b>17,591</b>	ชาย 5,450 คน หญิง 12,141 คน
ผู้ประกอบวิชาชีพด้านเทคนิค สาขาต่าง ๆ และอาชีพที่เกี่ยวข้อง		<b>20,071</b>	ชาย 10,448 คน หญิง 9,623 คน
เสมียน		<b>17,065</b>	ชาย 5,132 คน หญิง 11,933 คน
พนักงานบริการและพนักงาน ในร้านค้าและตลาด		<b>141,036</b>	ชาย 54,045 คน หญิง 86,991 คน
ผู้ปฏิบัติงานที่มีฝีมือ ในด้านการเกษตรและการประมง		<b>108,653</b>	ชาย 63,570 คน หญิง 45,083 คน
ผู้ปฏิบัติงานด้านความสามารถ ทางฝีมือและธุรกิจการค้าที่เกี่ยวข้อง		<b>93,891</b>	ชาย 75,174 คน หญิง 18,717 คน
ผู้ปฏิบัติการโรงงานและเครื่องจักร และผู้ปฏิบัติงานด้านการประกอบการ		<b>98,974</b>	ชาย 71,097 คน หญิง 27,877 คน
อาชีพขั้นพื้นฐานต่าง ๆ ในด้านการขายและการให้บริการ		<b>58,970</b>	ชาย 27,069 คน หญิง 31,901 คน
คนงานซึ่งมิได้จำแนกไว้ในหมวดอื่น		<b>2,162</b>	ชาย 1,498 คน หญิง 664 คน

ชาย หญิง

ภาพแสดงจำนวนประชากรในวัยทำงานจำแนกตามอาชีพ

### 3. รายได้เฉลี่ยของประชากรจำแนกตามระดับการศึกษา

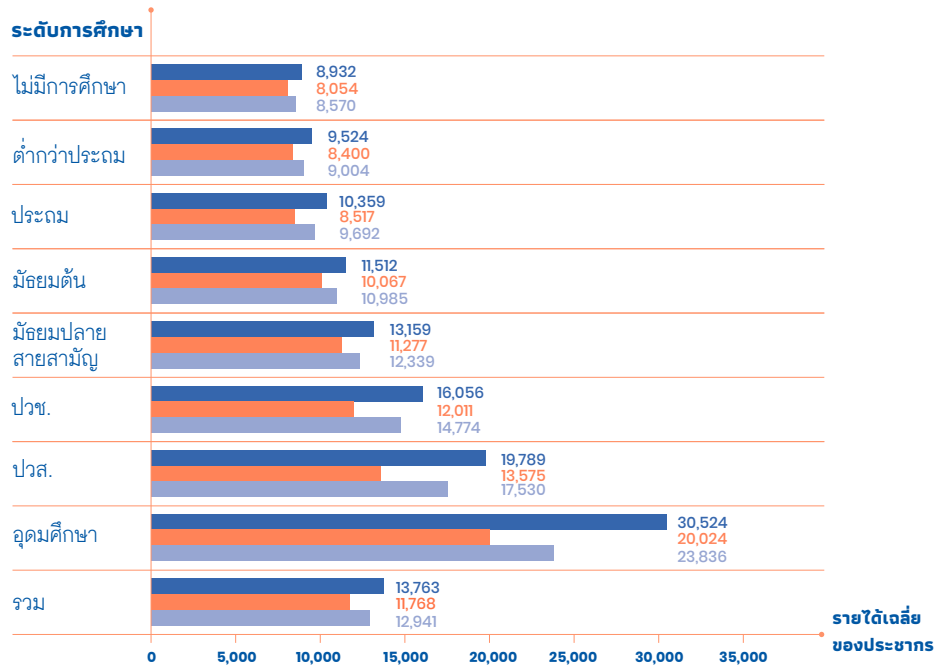

ภาพแสดงรายได้เฉลี่ยของประชากรจำแนกตามระดับการศึกษา

■ ชาย ■ หญิง ■ รวม

### 4. รายได้เฉลี่ยของประชากรจำแนกตามอุตสาหกรรม

อุตสาหกรรม	ชาย	หญิง	รวม
เกษตรกรรม การป่าไม้ และการประมง	7,629	6,469	7,161
การทำเหมืองแร่และเหมืองหิน	47,242	14,335	38,669
การผลิต	16,276	12,818	15,059
ไฟฟ้า ก๊าซ ไอน้ำ และระบบปรับอากาศ	15,316	13,879	15,145
การจัดหาน้ำ การจัดการ และการบำบัดน้ำเสีย ของเสียและสิ่งปฏิกูล	10,342	9,713	9,940

อุตสาหกรรม	ชาย	หญิง	รวม
การก่อสร้าง	11,952	10,218	11,597
การขายส่งและการขายปลีก การซ่อมยานยนต์ และจักรยานยนต์	10,241	10,584	10,450
การขนส่งและสถานที่เก็บสินค้า	13,122	12,775	13,052
ที่พักแรมและบริการด้านอาหาร	10,465	10,392	10,415
ข้อมูลข่าวสารและการสื่อสาร	15,169	15,796	15,434
กิจกรรมทางการเงินและการประกันภัย	23,215	18,222	19,060
กิจกรรมอสังหาริมทรัพย์	-	9,370	9,370
กิจกรรมทางวิชาชีพวิทยาศาสตร์และเทคนิค	15,028	18,108	17,065
กิจกรรมการบริหารและการบริการสนับสนุน	10,872	10,211	10,587
การบริหารราชการ การป้องกันประเทศ และการประกันสังคมภาคบังคับ	14,614	15,906	15,108
การศึกษา	22,345	17,932	18,565
กิจกรรมด้านสุขภาพและงานสังคมสงเคราะห์	16,509	15,842	16,002
ศิลปะ ความบันเทิง และนันทนาการ	13,185	9,100	10,297
กิจกรรมบริการด้านอื่น ๆ	7,595	7,052	7,427
กิจกรรมการจ้างงานในครัวเรือนส่วนบุคคล	10,711	8,762	9,330
กิจกรรมขององค์กรระหว่างประเทศและภาคีสมาชิก	22,513	10,786	16,554
<b>รวม</b>	<b>13,807</b>	<b>11,888</b>	<b>13,026</b>

ตารางแสดงรายได้เฉลี่ยของประชากรจำแนกตามอุตสาหกรรม

## 5. โครงสร้างประชากรและอัตราการพึ่งพิง

Population by age and sex (Percent)

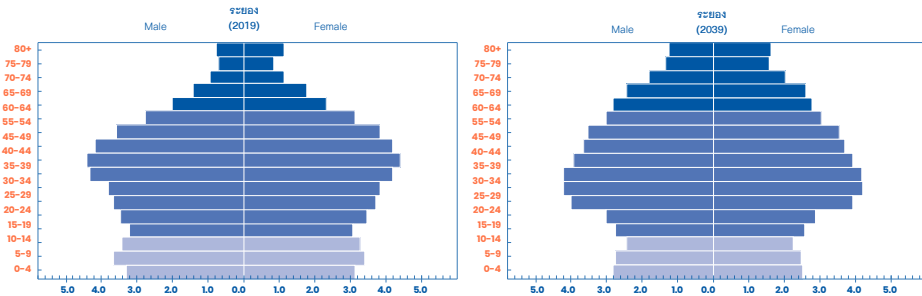

ภาพแสดงโครงสร้างประชากรตามช่วงอายุของประเทศไทย พ.ศ. 2562 (ค.ศ. 2019) และ พ.ศ. 2582 (ค.ศ. 2039)

ภาพแสดงผลการประมาณการโครงสร้างประชากรของจังหวัดระยอง ในปี ค.ศ. 2039 เทียบกับโครงสร้างประชากรจริงปี ค.ศ. 2019 พบว่า ภายใน 20 ปี สัดส่วนโครงสร้างประชากรของจังหวัดระยอง เกิดการเปลี่ยนแปลง โดยกลุ่มอายุที่มีการเปลี่ยนแปลงอย่างเห็นได้ชัดคือ กลุ่มอายุ 0-14 ปี และกลุ่มอายุ 35-44 ปีนั้น มีสัดส่วนโครงสร้างประชากรลดลง ในขณะที่สัดส่วนของผู้ที่มีอายุตั้งแต่ 60 ปีขึ้นไป มีสัดส่วนโครงสร้างประชากรที่เพิ่มขึ้น สะท้อนให้เห็นถึงการลดลงของสัดส่วนประชากรที่เป็นวัยทำงานตอนต้นนั้นควบคู่ไปกับการเพิ่มขึ้นของสัดส่วนประชากรสูงอายุ

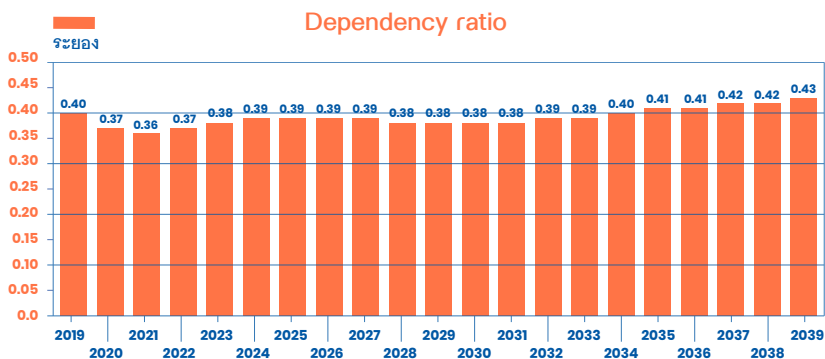

ภาพแสดงอัตราพึ่งพิงของประชากรของประเทศไทย พ.ศ. 2562 (ค.ศ. 2019) และ พ.ศ. 2582 (ค.ศ. 2039)

ภาพแสดงอัตราการพึ่งพิงของประชากรในจังหวัดระยองในช่วง 20 ปีข้างหน้า พบว่า อัตราการพึ่งพิงในปี ค.ศ. 2019 เท่ากับ 0.40 และในช่วง 20 ปีข้างหน้า มีแนวโน้มที่อัตราการพึ่งพิงจะเพิ่มสูงขึ้นอย่างต่อเนื่อง ซึ่งในปี ค.ศ. 2039 จะมีอัตราการพึ่งพิงเพิ่มขึ้นเป็น 0.43 หรือมีอัตราการขยายตัวเพิ่มขึ้นร้อยละ 7.50

## 6. การประเมินศักยภาพของภาคเศรษฐกิจโดยใช้ BCG

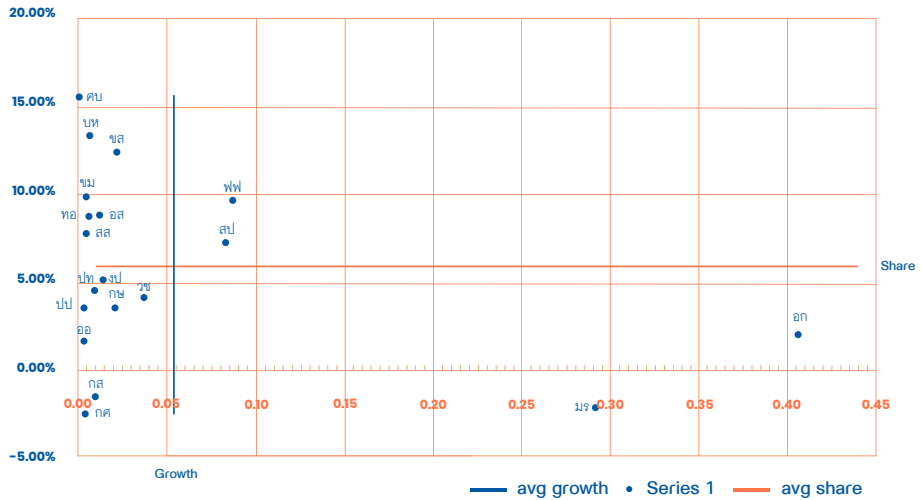

ภาพการประเมินศักยภาพของภาคเศรษฐกิจโดยใช้ BCG

## 7. การประเมินภาคการจ้างงานโดยใช้ BCG

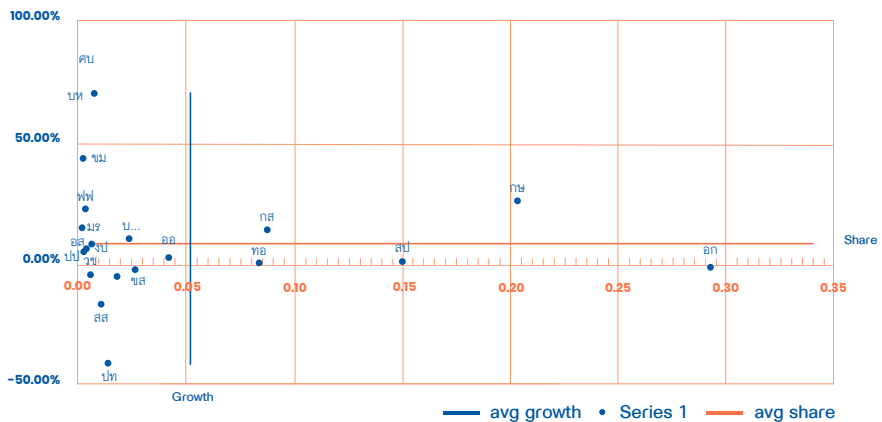

ภาพการประเมินภาคการจ้างงานโดยใช้ BCG

## สระแก้ว

## 1. จำนวนประชากรในวัยทำงาน

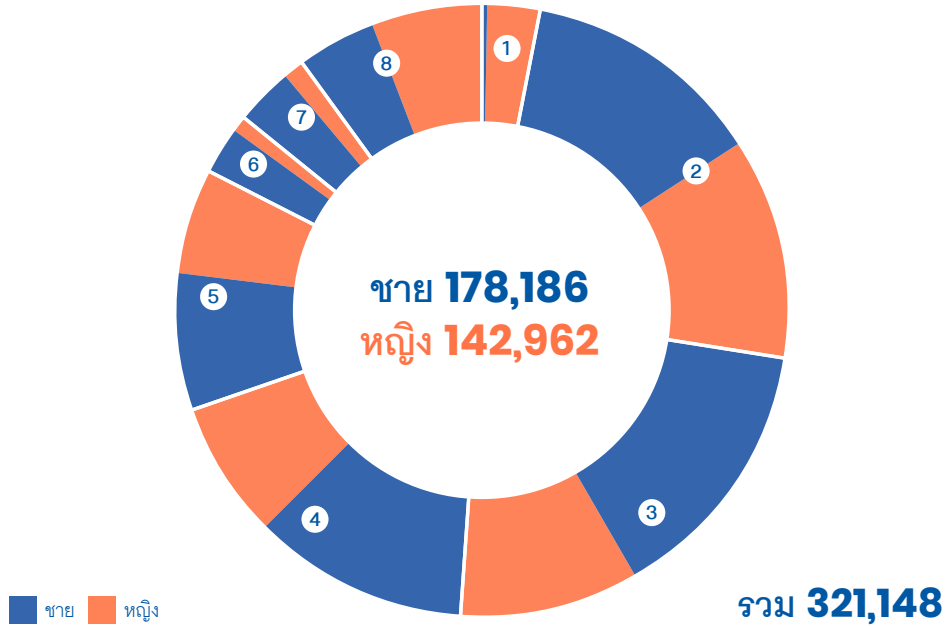

1 ไม่มีการศึกษา  
**10,593**

ชาย 1,731 คน  
หญิง 8,862 คน

5 มัธยมปลายสายสามัญ  
**41,421**

ชาย 22,857 คน  
หญิง 18,564 คน

2 ต่ำกว่าประถม  
**78,301**

ชาย 40,901 คน  
หญิง 37,400 คน

6 ปวช.  
**10,604**

ชาย 8,139 คน  
หญิง 2,465 คน

3 ประถม  
**76,046**

ชาย 45,391 คน  
หญิง 30,655 คน

7 ปวส.  
**12,865**

ชาย 9,292 คน  
หญิง 3,573 คน

4 มัธยมต้น  
**59,309**









ชาย 35,870 คน  
หญิง 23,439 คน

8 อุดมศึกษา  
**32,009**

ชาย 14,005 คน  
หญิง 18,004 คน

ภาพแสดงจำนวนประชากรในวัยทำงาน

## 2. จำนวนประชากรในวัยทำงานจำแนกตามอาชีพ

ผู้ปฏิบัติกฎหมายข้าราชการ ระดับอาวุโสและผู้จัดการ		<b>8,401</b>	ชาย 6,582 คน หญิง 1,819 คน
ผู้ประกอบวิชาชีพต่าง ๆ		<b>14,538</b>	ชาย 5,639 คน หญิง 8,899 คน
ผู้ประกอบวิชาชีพด้านเทคนิค สาขาต่าง ๆ และอาชีพที่เกี่ยวข้อง		<b>7,778</b>	ชาย 4,646 คน หญิง 3,132 คน
เสมียน		<b>12,368</b>	ชาย 5,518 คน หญิง 6,850 คน
พนักงานบริการและพนักงาน ในร้านค้าและตลาด		<b>65,370</b>	ชาย 26,720 คน หญิง 38,650 คน
ผู้ปฏิบัติงานที่มีฝีมือ ในด้านการเกษตรและการประมง		<b>106,691</b>	ชาย 62,036 คน หญิง 44,655 คน
ผู้ปฏิบัติงานด้านความสามารถ ทางฝีมือและธุรกิจการค้าที่เกี่ยวข้อง		<b>41,836</b>	ชาย 26,878 คน หญิง 14,958 คน
ผู้ปฏิบัติการโรงงานและเครื่องจักร และผู้ปฏิบัติงานด้านการประกอบการ		<b>19,619</b>	ชาย 15,106 คน หญิง 4,513 คน
อาชีพขั้นพื้นฐานต่าง ๆ ในด้านการขายและการให้บริการ		<b>46,259</b>	ชาย 26,277 คน หญิง 19,982 คน
คนงานซึ่งมิได้จำแนกไว้ในหมวดอื่น	-	-	ชาย - คน หญิง - คน

 ชาย  หญิง

ภาพแสดงจำนวนประชากรในวัยทำงานจำแนกตามอาชีพ



### 3. รายได้เฉลี่ยของประชากรจำแนกตามระดับการศึกษา

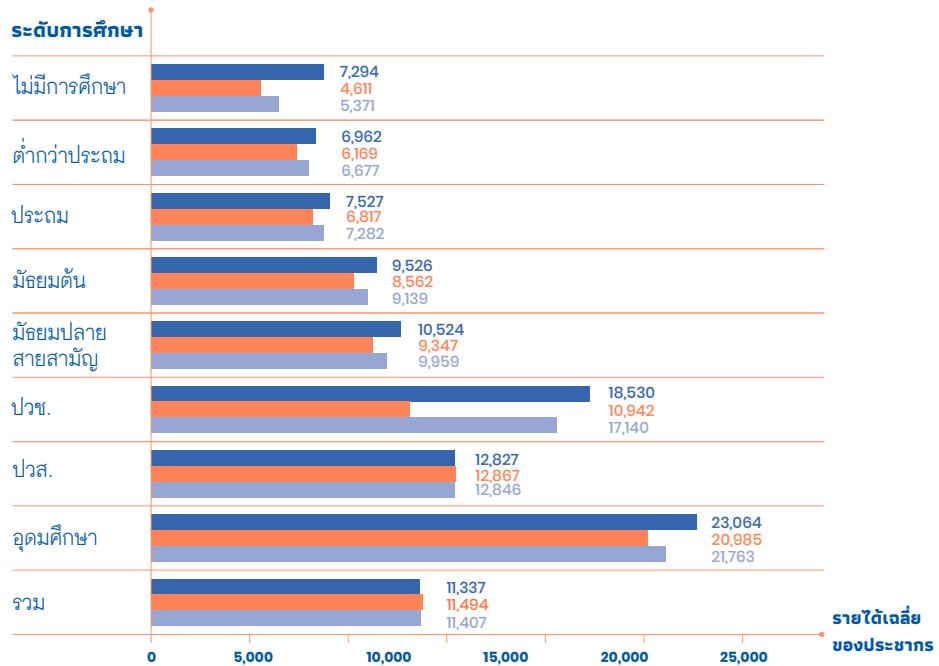

ภาพแสดงรายได้เฉลี่ยของประชากรจำแนกตามระดับการศึกษา

■ ชาย ■ หญิง ■ รวม

### 4. รายได้เฉลี่ยของประชากรจำแนกตามอุตสาหกรรม

อุตสาหกรรม	ชาย	หญิง	รวม
เกษตรกรรม การป่าไม้ และการประมง	5,742	4,690	5,364
การทำเหมืองแร่และเหมืองหิน	10,099	7,600	8,954
การผลิต	12,588	-	12,588
ไฟฟ้า ก๊าซ ไอน้ำ และระบบปรับอากาศ	9,243	12,000	9,999
การจัดการน้ำ การจัดการ และการบำบัดน้ำเสีย ของเสียและสิ่งปฏิกูล	7,583	7,739	7,603

อุตสาหกรรม	ชาย	หญิง	รวม
การก่อสร้าง	9,582	9,261	9,462
การขายส่งและการขายปลีก การซ่อมยานยนต์ และจักรยานยนต์	12,496	10,647	12,410
การขนส่งและสถานที่เก็บสินค้า	11,121	10,398	10,763
ที่พักแรมและบริการด้านอาหาร	20,669	22,450	21,679
ข้อมูลข่าวสารและการสื่อสาร	25,941	18,187	21,021
กิจกรรมทางการเงินและการประกันภัย	10,842	-	10,842
กิจกรรมอสังหาริมทรัพย์	11,056	18,936	12,809
กิจกรรมทางวิชาชีพวิทยาศาสตร์และเทคนิค	12,614	9,000	12,549
กิจกรรมการบริหารและการบริการสนับสนุน	15,985	15,080	15,645
การบริหารราชการ การป้องกันประเทศ และการป้องกันสังคมภาคบังคับ	28,101	21,860	23,670
การศึกษา	12,405	16,380	15,553
กิจกรรมด้านสุขภาพและงานสังคมสงเคราะห์	12,043	12,593	12,281
ศิลปะ ความบันเทิง และนันทนาการ	9,000	6,682	6,806
กิจกรรมบริการด้านอื่น ๆ	3,405	7,651	7,084
กิจกรรมการจ้างงานในครัวเรือนส่วนบุคคล	5,742	4,690	5,364
<b>รวม</b>	<b>10,776</b>	<b>11,696</b>	<b>11,149</b>

ตารางแสดงรายได้เฉลี่ยของประชากรจำแนกตามอุตสาหกรรม

## 5. โครงสร้างประชากรและอัตราการพึ่งพิง

Population by age and sex (Percent)

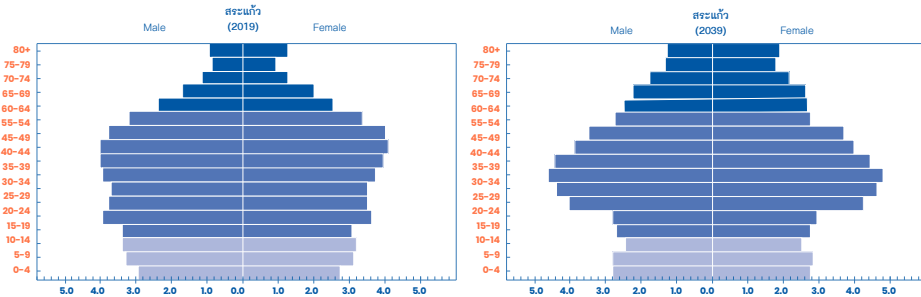

ภาพแสดงโครงสร้างประชากรตามช่วงอายุของประเทศไทย พ.ศ. 2562 (ค.ศ. 2019) และ พ.ศ. 2582 (ค.ศ. 2039)

ภาพแสดงผลการประมาณการโครงสร้างประชากรของจังหวัดสระแก้ว ในปี ค.ศ. 2039 เทียบกับโครงสร้างประชากรจริงปี ค.ศ. 2019 พบว่าภายใน 20 ปี สัดส่วนโครงสร้างประชากรของจังหวัดสระแก้วเกิดการเปลี่ยนแปลง โดยกลุ่มอายุที่มีการเปลี่ยนแปลงอย่างเห็นได้ชัดคือกลุ่มกำลังแรงงาน (กลุ่มอายุ 15-29 ปี) นั้นมีสัดส่วนโครงสร้างประชากรลดลง ในขณะที่สัดส่วนของผู้ที่มีอายุตั้งแต่ 60 ปีขึ้นไป มีสัดส่วนโครงสร้างประชากรที่เพิ่มขึ้น แสดงให้เห็นว่าการลดลงของสัดส่วนประชากรที่เป็นวัยทำงานตอนต้นนั้น จะควบคู่ไปกับการเพิ่มขึ้นของสัดส่วนประชากรสูงวัย ส่งผลให้สังคมผู้สูงอายุของจังหวัดเพิ่มขึ้นตามไปด้วย

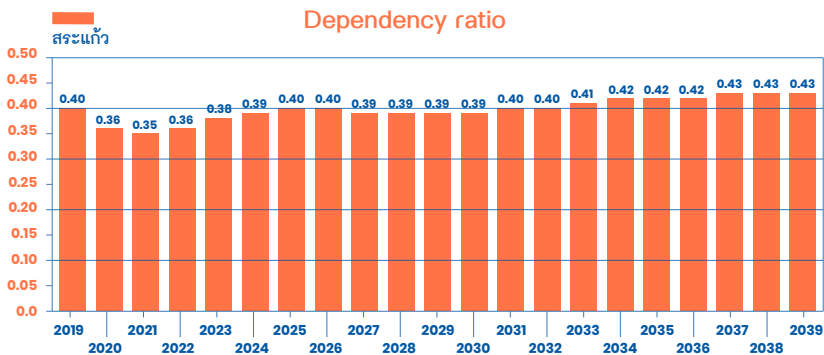

ภาพแสดงอัตราพึ่งพิงของประชากรของประเทศไทย พ.ศ. 2562 (ค.ศ. 2019) และ พ.ศ. 2582 (ค.ศ. 2039)

ภาพแสดงอัตราการพึ่งพิงของประชากรในจังหวัดสระแก้วในช่วง 20 ปีข้างหน้า พบว่า อัตราการพึ่งพิง ในปี ค.ศ. 2019 เท่ากับ 0.40 และในช่วง 20 ปีข้างหน้า มีแนวโน้มที่อัตราการพึ่งพิงจะเพิ่มขึ้น โดยภายในปี ค.ศ. 2039 จะมีอัตราการพึ่งพิงเพิ่มขึ้นเป็น 0.43 หรือมีอัตราการขยายตัวเพิ่มขึ้นร้อยละ 7.50

## 6. การประเมินศักยภาพของภาคเศรษฐกิจโดยใช้ BCG

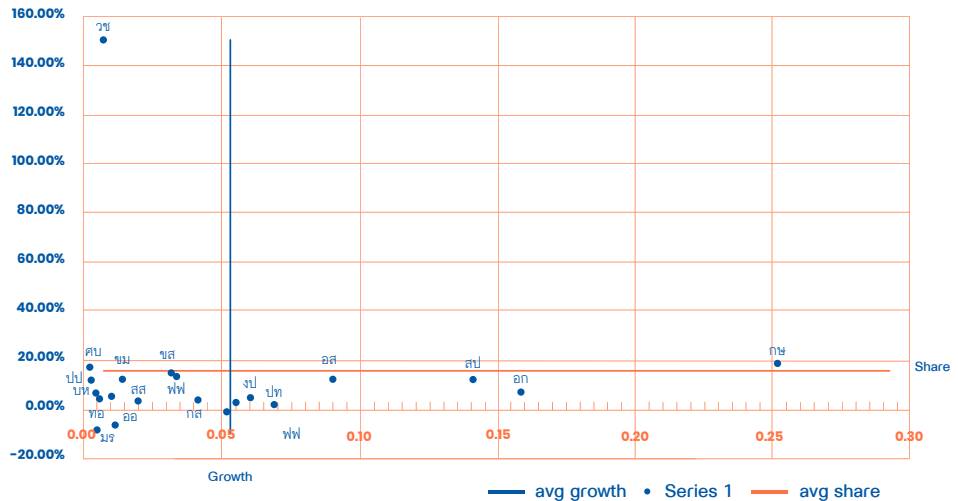

ภาพการประเมินศักยภาพของภาคเศรษฐกิจโดยใช้ BCG

## 7. การประเมินภาคการจ้างงานโดยใช้ BCG

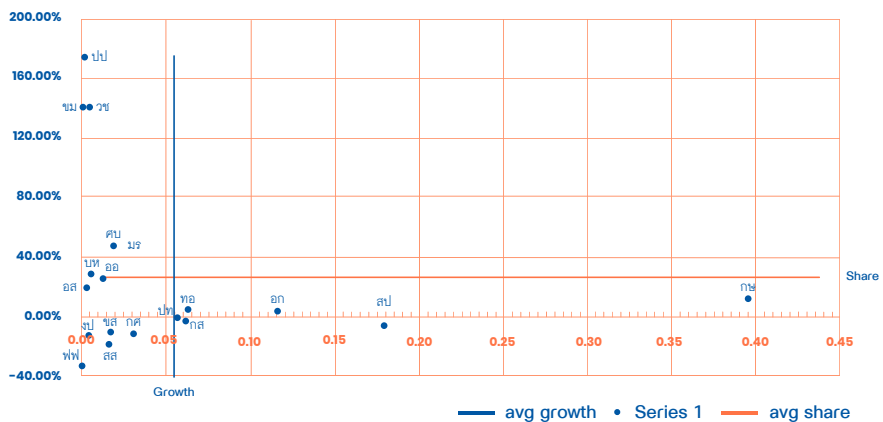

ภาพการประเมินภาคการจ้างงานโดยใช้ BCG

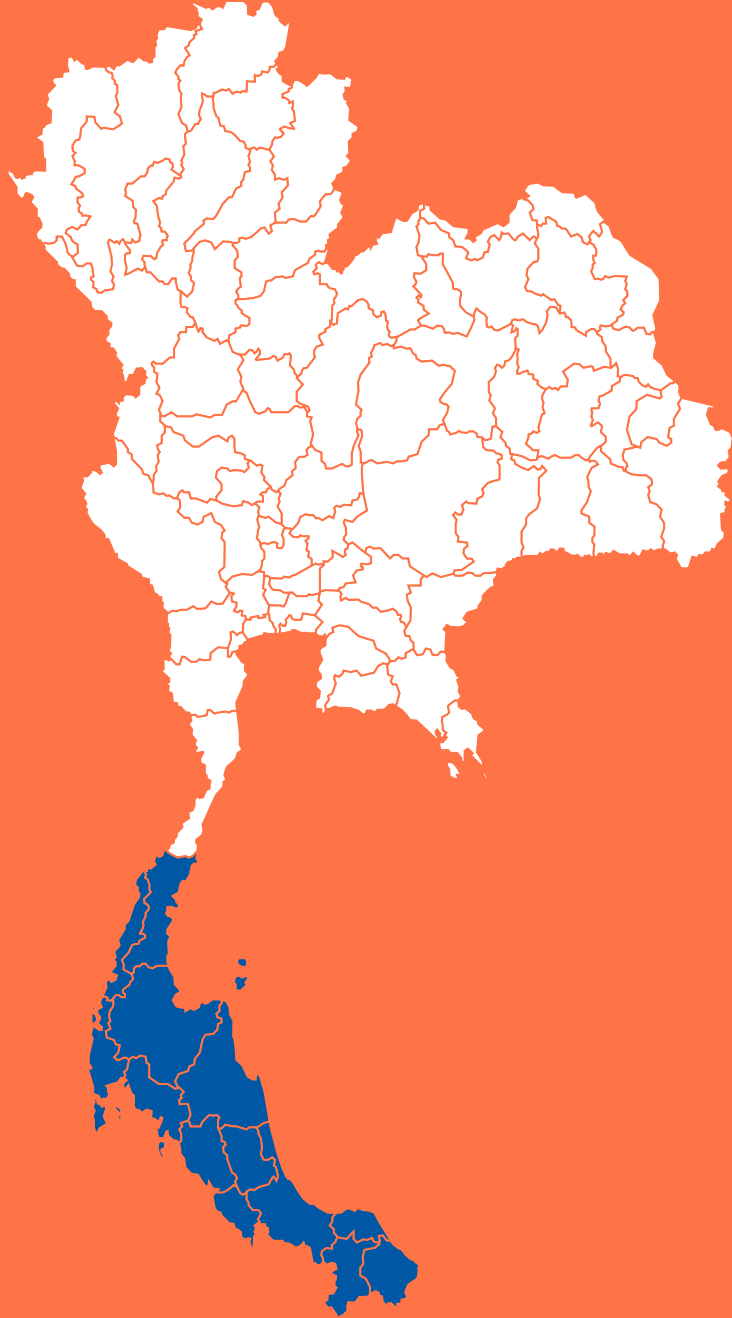

5



ภาคใต้

## กระบี่

### 1. จำนวนประชากรในวัยทำงาน

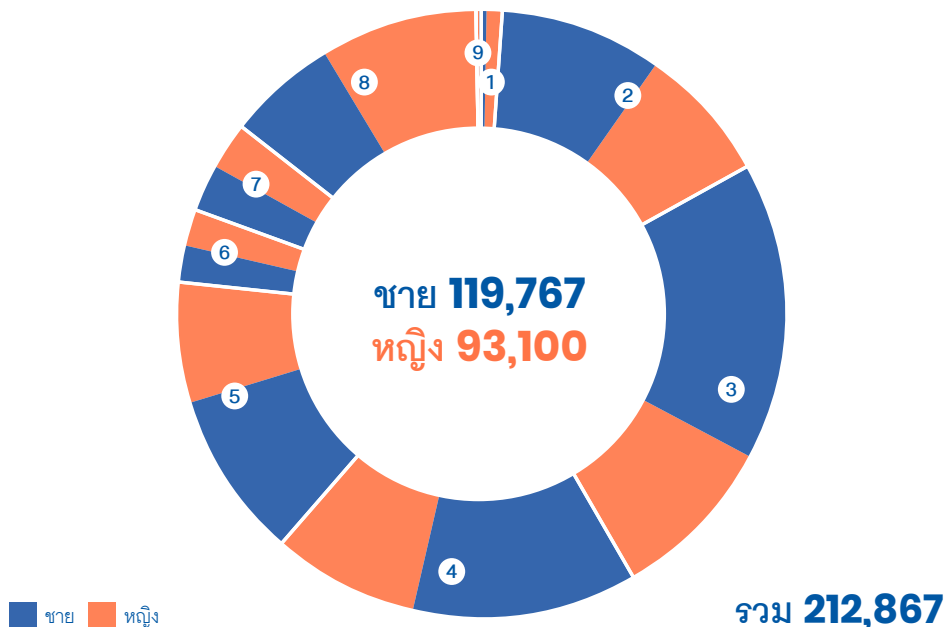

1. ไม่มีการศึกษา  
**2,562**

ชาย 864 คน  
หญิง 1,698 คน

5. มัธยมปลายสายสามัญ  
**32,111**

ชาย 18,872 คน  
หญิง 13,239 คน

2. ต่ำกว่าประถม  
**34,064**

ชาย 18,360 คน  
หญิง 15,704 คน

6. ปวช.  
**8,213**

ชาย 4,589 คน  
หญิง 3,624 คน

3. ประถม  
**52,209**

ชาย 33,682 คน  
หญิง 18,527 คน

7. ปวส.  
**10,947**

ชาย 5,666 คน  
หญิง 5,281 คน

4. มัธยมต้น  
**42,353**

ชาย 25,470 คน  
หญิง 16,883 คน

8. อุดมศึกษา  
**30,249**









ชาย 12,163 คน  
หญิง 18,086 คน

9. ไม่ทราบ  
**159**

ชาย 101 คน  
หญิง 58 คน

ภาพแสดงจำนวนประชากรในวัยทำงาน

## 2. จำนวนประชากรในวัยทำงานจำแนกตามอาชีพ

ผู้ปฏิบัติกฎหมายข้าราชการ ระดับอาวุโสและผู้จัดการ		<b>3,204</b>	ชาย 2,502 คน หญิง 702 คน
ผู้ประกอบวิชาชีพต่าง ๆ		<b>7,826</b>	ชาย 2,765 คน หญิง 5,061 คน
ผู้ประกอบวิชาชีพด้านเทคนิค สาขาต่าง ๆ และอาชีพที่เกี่ยวข้อง		<b>7,353</b>	ชาย 3,126 คน หญิง 4,227 คน
เสมียน		<b>7,529</b>	ชาย 1,721 คน หญิง 5,808 คน
พนักงานบริการและพนักงาน ในร้านค้าและตลาด		<b>49,410</b>	ชาย 15,652 คน หญิง 33,758 คน
ผู้ปฏิบัติงานที่มีฝีมือ ในด้านการเกษตรและการประมง		<b>80,744</b>	ชาย 51,053 คน หญิง 29,691 คน
ผู้ปฏิบัติงานด้านความสามารถ ทางฝีมือและธุรกิจการค้าที่เกี่ยวข้อง		<b>18,513</b>	ชาย 14,020 คน หญิง 4,493 คน
ผู้ปฏิบัติการโรงงานและเครื่องจักร และผู้ปฏิบัติงานด้านการประกอบการ		<b>10,895</b>	ชาย 10,191 คน หญิง 704 คน
อาชีพขั้นพื้นฐานต่าง ๆ ในด้านการขายและการให้บริการ		<b>27,391</b>	ชาย 18,734 คน หญิง 8,657 คน
คนงานซึ่งมิได้จำแนกไว้ในหมวดอื่น	-	-	ชาย - คน หญิง - คน

 ชาย  หญิง

ภาพแสดงจำนวนประชากรในวัยทำงาน จำแนกตามอาชีพ



### 3. รายได้เฉลี่ยของประชากรจำแนกตามระดับการศึกษา

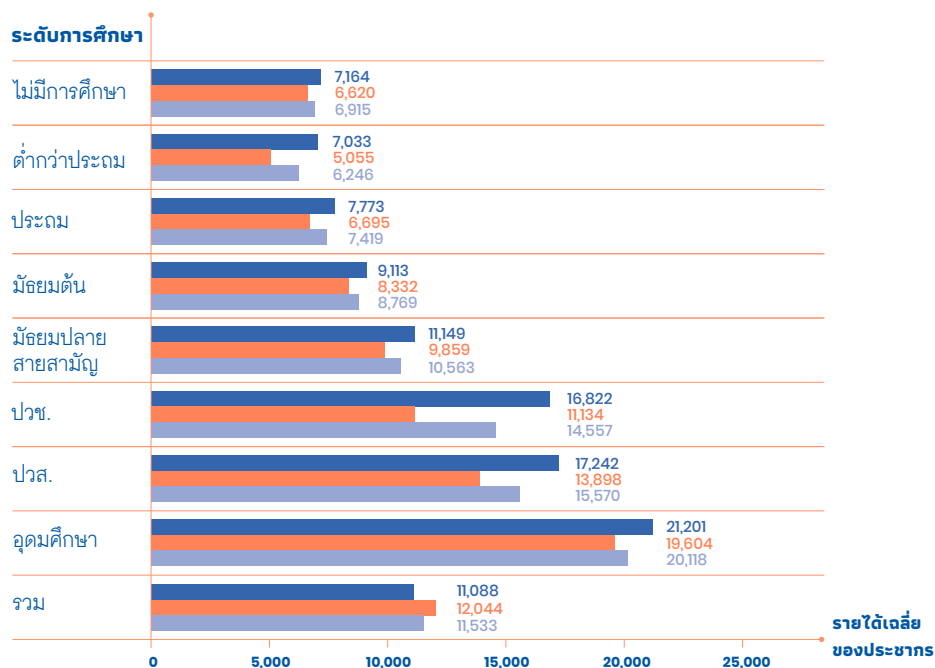

ภาพแสดงรายได้เฉลี่ยของประชากรจำแนกตามระดับการศึกษา

■ ชาย ■ หญิง ■ รวม

### 4. รายได้เฉลี่ยของประชากรจำแนกตามอุตสาหกรรม

อุตสาหกรรม	ชาย	หญิง	รวม
การทำเหมืองแร่เหมืองหิน	29,837	12,501	14,038
การผลิต	11,881	10,728	11,482
ไฟฟ้า ก๊าซ ไอน้ำ และระบบปรับอากาศ	20,155	21,119	20,449
การจัดหาน้ำ การจัดการ และการบำบัดน้ำเสีย ของเสียและสิ่งปฏิกูล	9,154	12,000	11,122

อุตสาหกรรม	ชาย	หญิง	รวม
การก่อสร้าง	8,771	7,123	8,568
การขายส่งและการขายปลีก การซ่อมยานยนต์ และจักรยานยนต์	9,554	9,899	9,733
การขนส่งที่เก็บสินค้า	10,979	10,673	10,906
กิจกรรมโรงแรมและอาหาร	12,010	10,992	11,402
ข้อมูลข่าวสารและการสื่อสาร	11,439	13,983	12,799
กิจการทางการเงินและการประกันภัย	19,521	16,146	17,419
กิจกรรมอสังหาริมทรัพย์	16,090	19,702	17,416
กิจกรรมทางวิชาชีพวิทยาศาสตร์และเทคโนโลยี	18,315	7,315	15,558
กิจกรรมการบริหารและการบริการสนับสนุน	10,495	10,120	10,413
การบริหารราชการ การป้องกันประเทศ และการประกันสังคมภาคบังคับ	17,195	17,779	17,408
การศึกษา	18,333	16,826	17,229
กิจกรรมด้านสุขภาพและงานสังคมสงเคราะห์	16,642	19,517	19,244
ศิลปะ ความบันเทิง และนันทนาการ	14,951	12,553	13,906
กิจกรรมบริการด้านอื่น ๆ	8,163	11,030	10,739
กิจกรรมการจ้างงานในครัวเรือนส่วนบุคคล	-	6,772	6,772

ตารางแสดงรายได้เฉลี่ยของประชากรจำแนกตามอุตสาหกรรม

## 5. โครงสร้างประชากรและอัตราการพึ่งพิง

Population by age and sex (Percent)

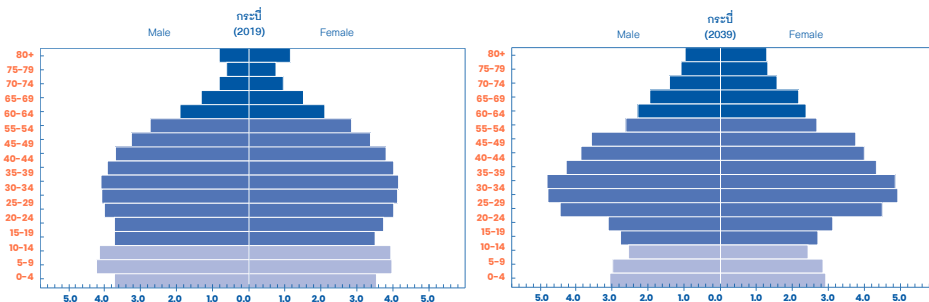

ภาพแสดงโครงสร้างประชากรตามช่วงอายุของประเทศไทย พ.ศ. 2562 (ค.ศ. 2019) และ พ.ศ. 2582 (ค.ศ. 2039)

ภาพแสดงผลการประมาณการโครงสร้างประชากรของจังหวัดกระบี่ ในปี ค.ศ. 2039 เทียบกับโครงสร้างประชากรจริงปี ค.ศ. 2019 พบว่า ภายใน 20 ปี สัดส่วนโครงสร้างประชากรของจังหวัดกระบี่ เกิดการเปลี่ยนแปลง โดยกลุ่มอายุที่มีการเปลี่ยนแปลงอย่างเห็นได้ชัดคือ กลุ่มประชากรวัยแรกเกิด (กลุ่มอายุ 0-14 ปี) มีสัดส่วนโครงสร้างประชากรที่ลดลง ในขณะที่สัดส่วนของผู้ที่มีอายุตั้งแต่ 60 ปีขึ้นไป มีสัดส่วนโครงสร้างประชากรที่เพิ่มขึ้น แสดงให้เห็นว่าการลดลงของสัดส่วนประชากรที่เป็นวัยเด็กนั้นควบคู่ไปกับการเพิ่มขึ้นของสัดส่วนประชากรสูงอายุ สะท้อนให้เห็นถึงสัดส่วนผู้สูงอายุที่เพิ่มสูงขึ้น

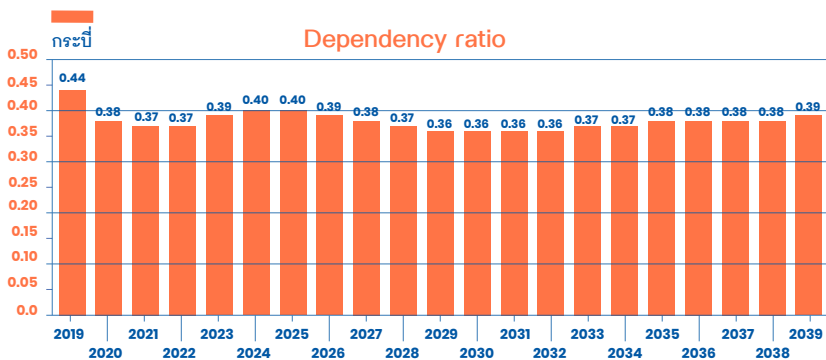

ภาพแสดงอัตราพึ่งพิงของประชากรของประเทศไทย พ.ศ. 2562 (ค.ศ. 2019) และ พ.ศ. 2582 (ค.ศ. 2039)

ภาพแสดงอัตราการพึ่งพิงของประชากรในจังหวัดกระบี่ในช่วง 20 ปีข้างหน้า พบว่า อัตราการพึ่งพิงในปี ค.ศ. 2019 เท่ากับ 0.44 และในช่วง 20 ปีข้างหน้า มีแนวโน้มอัตราการพึ่งพิงลดลง ซึ่งในปี ค.ศ. 2039 จะมีอัตราการพึ่งพิงลดลงเป็น 0.39 หรือมีอัตราการขยายตัวลดลงร้อยละ 11.36

## 6. การประเมินศักยภาพของภาคเศรษฐกิจโดยใช้ BCG

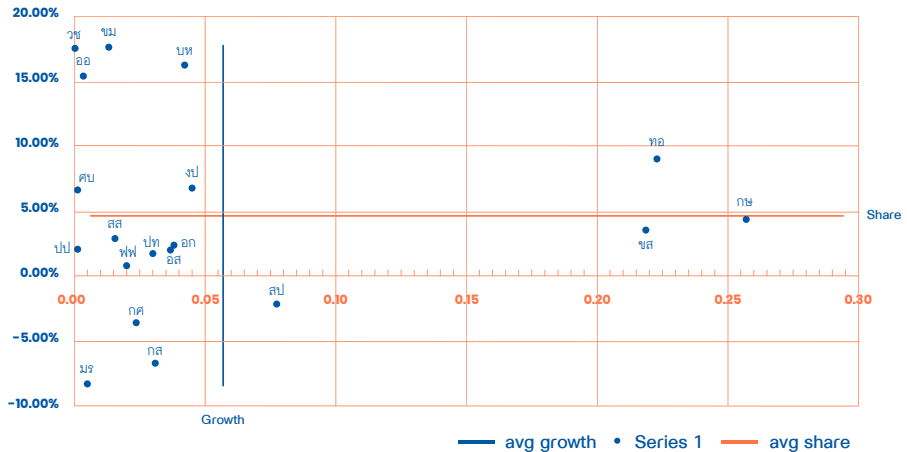

ภาพการประเมินศักยภาพของภาคเศรษฐกิจโดยใช้ BCG

## 7. การประเมินภาคการจ้างงานโดยใช้ BCG

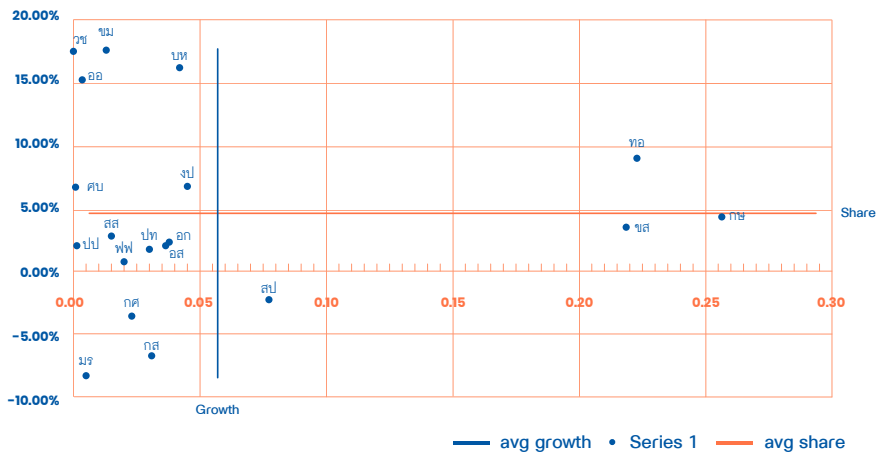

ภาพการประเมินภาคการจ้างงานโดยใช้ BCG

## ชุมพร

## 1. จำนวนประชากรในวัยทำงาน

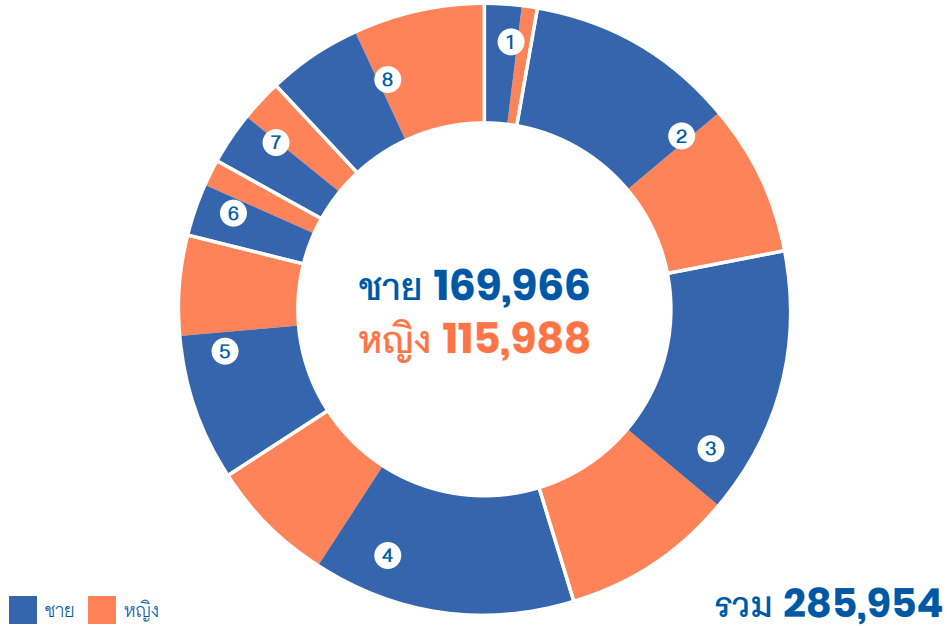

1 ไม่มีการศึกษา  
**8,261**

ชาย 5,621 คน  
หญิง 2,640 คน

5 มัธยมปลายสายสามัญ  
**37,388**

ชาย 22,095 คน  
หญิง 15,293 คน

2 ต่ำกว่าประถม  
**54,958**

ชาย 31,867 คน  
หญิง 23,091 คน

6 ปวช.  
**11,671**

ชาย 7,883 คน  
หญิง 3,788 คน

3 ประถม  
**66,635**

ชาย 40,372 คน  
หญิง 26,263 คน

7 ปวส.  
**14,150**

ชาย 7,883 คน  
หญิง 6,267 คน

4 มัธยมต้น  
**58,932**









ชาย 39,366 คน  
หญิง 19,566 คน

8 อุดมศึกษา  
**33,959**

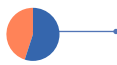
ชาย 14,879 คน  
หญิง 19,080 คน

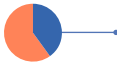
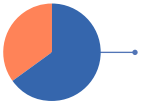
ภาพแสดงจำนวนประชากรในวัยทำงาน

## 2. จำนวนประชากรในวัยทำงานจำแนกตามอาชีพ

ผู้ปฏิบัติกฎหมายข้าราชการ ระดับอาวุโสและผู้จัดการ		<b>4,706</b>	ชาย 3,389 คน หญิง 1,317 คน
ผู้ประกอบวิชาชีพต่างๆ		<b>11,478</b>	ชาย 2,650 คน หญิง 8,828 คน
ผู้ประกอบวิชาชีพด้านเทคนิค สาขาต่างๆ และอาชีพที่เกี่ยวข้อง		<b>3,858</b>	ชาย 2,126 คน หญิง 1,731 คน
เสมียน		<b>10,525</b>	ชาย 3,040 คน หญิง 7,485 คน
พนักงานบริการและพนักงาน ในร้านค้าและตลาด		<b>46,304</b>	ชาย 18,543 คน หญิง 27,761 คน
ผู้ปฏิบัติงานที่มีฝีมือ ในด้านการเกษตรและการประมง		<b>146,457</b>	ชาย 95,529 คน หญิง 50,928 คน
ผู้ปฏิบัติงานด้านความสามารถ ทางฝีมือและธุรกิจการค้าที่เกี่ยวข้อง		<b>20,108</b>	ชาย 15,999 คน หญิง 4,109 คน
ผู้ปฏิบัติการโรงงานและเครื่องจักร และผู้ปฏิบัติงานด้านการประกอบการ		<b>10,443</b>	ชาย 9,491 คน หญิง 952 คน
อาชีพขั้นพื้นฐานต่างๆ ในด้านการขายและการให้บริการ		<b>33,582</b>	ชาย 20,705 คน หญิง 12,877 คน
คนงานซึ่งมิได้จำแนกไว้ในหมวดอื่น	-	-	ชาย - คน หญิง - คน

 ชาย  หญิง

ภาพแสดงจำนวนประชากรในวัยทำงานจำแนกตามอาชีพ

### 3. รายได้เฉลี่ยของประชากรจำแนกตามระดับการศึกษา

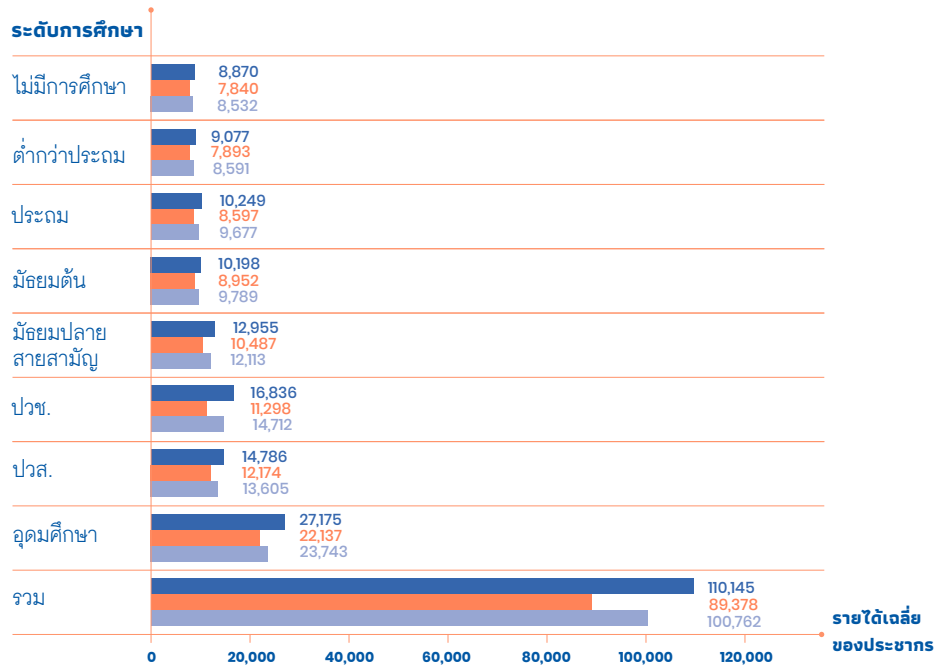

ภาพแสดงรายได้เฉลี่ยของประชากรจำแนกตามระดับการศึกษา

■ ชาย ■ หญิง ■ รวม

### 4. รายได้เฉลี่ยของประชากรจำแนกตามอุตสาหกรรม

อุตสาหกรรม	ชาย	หญิง	รวม
เกษตรกรรม การป่าไม้ และการประมง	8,668	7,006	8,279
การทำเหมืองแร่และเหมืองหิน	9,692	9,419	9,517
การผลิต	11,994	9,122	10,809
ไฟฟ้า ก๊าซ ไอน้ำ และระบบปรับอากาศ	14,849	18,115	15,200
การจัดหาน้ำ การจัดการ และการบำบัดน้ำเสีย ของเสียและสิ่งปฏิกูล	13,428	11,120	12,314

อุตสาหกรรม	ชาย	หญิง	รวม
การก่อสร้าง	11,482	9,400	11,016
การขายส่งและการขายปลีก การซ่อมยานยนต์ และจักรยานยนต์	11,277	10,643	10,982
การขนส่งและสถานที่เก็บสินค้า	20,423	12,924	19,447
ที่พักแรมและบริการด้านอาหาร	11,255	10,432	10,556
ข้อมูลข่าวสารและการสื่อสาร	14,544	25,049	19,928
กิจกรรมทางการเงินและการประกันภัย	23,208	15,720	18,365
กิจกรรมอสังหาริมทรัพย์	-	10,000	10,000
กิจกรรมทางวิชาชีพวิทยาศาสตร์และเทคโนโลยี	16,048	16,713	16,261
กิจกรรมการบริหารและการบริการสนับสนุน	10,740	8,278	10,002
การบริหารราชการ การป้องกันประเทศ และการประกันสังคมภาคบังคับ	18,413	19,953	19,016
การศึกษา	23,177	20,608	21,133
กิจกรรมด้านสุขภาพ และงานสังคมสงเคราะห์	18,431	19,452	19,246
ศิลปะ ความบันเทิง และนันทนาการ	26,298	-	26,298
กิจกรรมบริการด้านอื่น ๆ	9,513	10,510	10,213
กิจกรรมการจ้างงานในครัวเรือนส่วนบุคคล	7,800	7,767	7,768

ตารางแสดงรายได้เฉลี่ยของประชากรจำแนกตามอุตสาหกรรม



## 5. โครงสร้างประชากรและอัตราการพึ่งพิง

Population by age and sex (Percent)

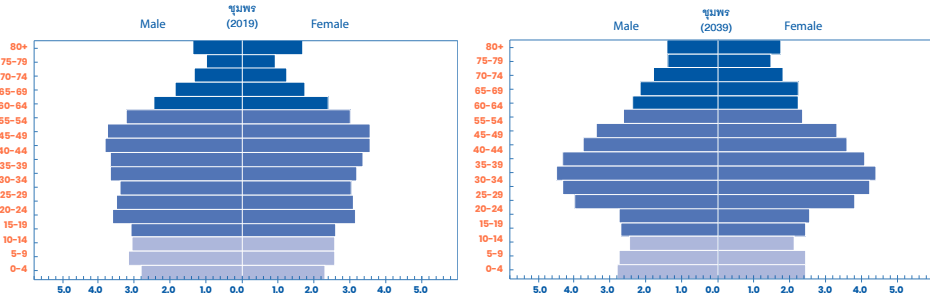

ภาพแสดงโครงสร้างประชากรตามช่วงอายุของประเทศไทย พ.ศ. 2562 (ค.ศ. 2019) และ พ.ศ. 2582 (ค.ศ. 2039)

ภาพแสดงผลการประมาณการโครงสร้างประชากรของจังหวัดชุมพร ในปี ค.ศ. 2039 เทียบกับโครงสร้างประชากรจริงปี ค.ศ. 2019 พบว่า ภายใน 20 ปี สัดส่วนโครงสร้างประชากรของจังหวัดชุมพร เกิดการเปลี่ยนแปลง โดยกลุ่มอายุที่มีการเปลี่ยนแปลงอย่างเห็นได้ชัดคือ กลุ่มประชากรวัยแรกเกิด (กลุ่มอายุ 10-24 ปี) และกลุ่มประชากรวัยทำงาน (กลุ่มอายุ 44-59 ปี) นั้นมีสัดส่วนโครงสร้างประชากรลดลง แสดงให้เห็นว่าการลดลงของสัดส่วนประชากรที่เป็นวัยเรียนนั้นควบคู่ไปกับการลดลงของสัดส่วนประชากรวัยทำงานตอนปลาย สะท้อนให้เห็นถึงสัดส่วนของผู้สูงอายุที่กำลังจะเพิ่มสูงขึ้น

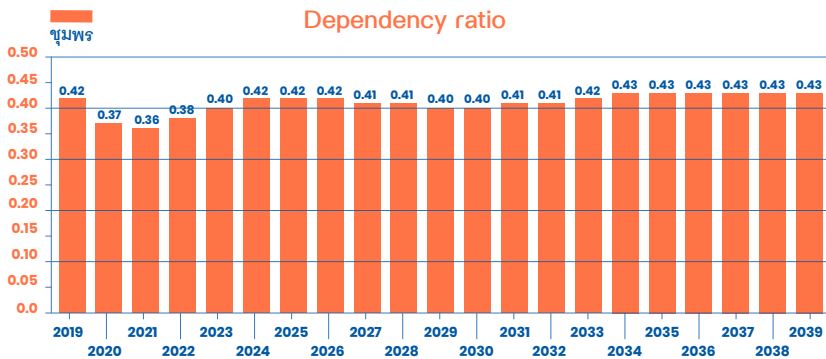

ภาพแสดงอัตราพึ่งพิงของประชากรของประเทศไทย พ.ศ. 2562 (ค.ศ. 2019) และ พ.ศ. 2582 (ค.ศ. 2039)

ภาพแสดงอัตราการพึ่งพิงของประชากรในจังหวัดชุมพรในช่วง 20 ปีข้างหน้า พบว่า อัตราการพึ่งพิงในปี ค.ศ. 2019 เท่ากับ 0.42 และในช่วง 20 ปีข้างหน้า มีแนวโน้มอัตราการพึ่งพิงเพิ่มขึ้น ซึ่งในปี ค.ศ. 2039 จะมีอัตราการพึ่งพิงเพิ่มขึ้นเป็น 0.43 หรือมีอัตราการขยายตัวเพิ่มขึ้นร้อยละ 2.38

## 6. การประเมินศักยภาพของภาคเศรษฐกิจโดยใช้ BCG

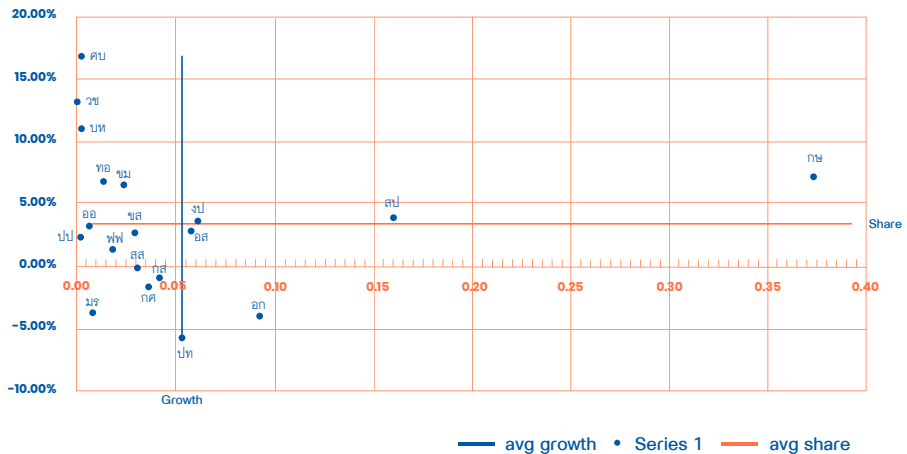

ภาพการประเมินศักยภาพของภาคเศรษฐกิจโดยใช้ BCG

## 7. การประเมินภาคการจ้างงานโดยใช้ BCG

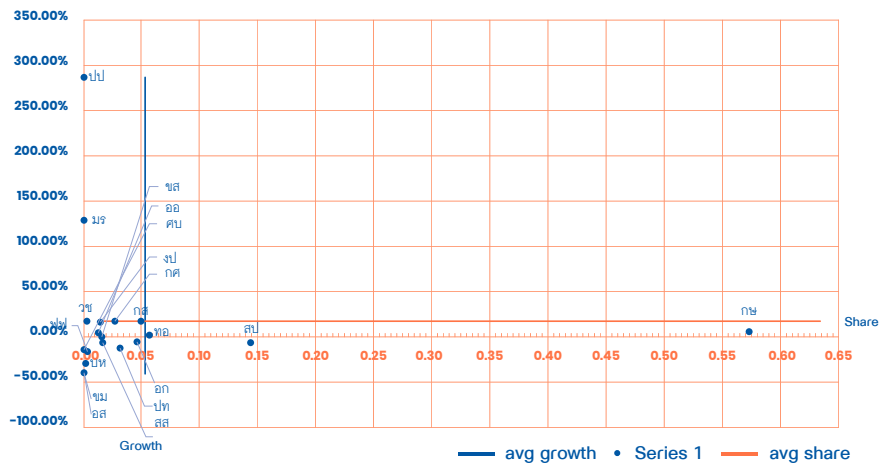

ภาพการประเมินภาคการจ้างงานโดยใช้ BCG

## ตรัง

### 1. จำนวนประชากรในวัยทำงาน

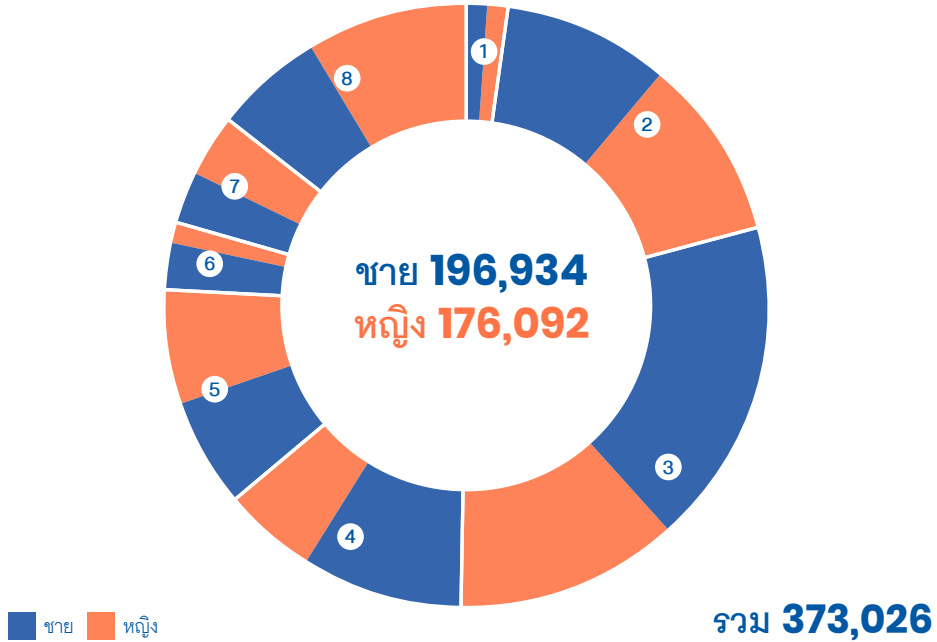

1 ไม่มีการศึกษา  
**8,300**

ชาย 4,480 คน  
หญิง 3,820 คน

2 ต่ำกว่าประถม  
**70,272**

ชาย 33,422 คน  
หญิง 36,850 คน

3 ประถม  
**109,184**

ชาย 65,340 คน  
หญิง 43,844 คน

4 มัธยมต้น  
**51,281**

ชาย 32,513 คน  
หญิง 18,768 คน

5 มัธยมปลายสายสามัญ  
**44,812**

ชาย 21,541 คน  
หญิง 23,271 คน

6 ปวช.  
**13,408**

ชาย 8,541 คน  
หญิง 4,867 คน

7 ปวส.  
**22,122**



ชาย 9,486 คน  
หญิง 12,636 คน

8 อุดมศึกษา  
**53,647**

ชาย 21,611 คน  
หญิง 32,036 คน

ภาพแสดงจำนวนประชากรในวัยทำงาน

## 2. จำนวนประชากรในวัยทำงานจำแนกตามอาชีพ

ผู้ปฏิบัติกฎหมายข้าราชการ ระดับอาวุโสและผู้จัดการ	 <b>5,137</b>	ชาย 3,437 คน หญิง 1,700 คน
ผู้ประกอบวิชาชีพต่าง ๆ	 <b>19,048</b>	ชาย 5,977 คน หญิง 13,071 คน
ผู้ประกอบวิชาชีพด้านเทคนิค สาขาต่าง ๆ และอาชีพที่เกี่ยวข้อง	 <b>7,919</b>	ชาย 2,591 คน หญิง 5,328 คน
เสมียน	 <b>10,706</b>	ชาย 3,109 คน หญิง 7,597 คน
พนักงานบริการและพนักงาน ในร้านค้าและตลาด	 <b>76,296</b>	ชาย 26,002 คน หญิง 50,294 คน
ผู้ปฏิบัติงานที่มีฝีมือ ในด้านการเกษตรและการประมง	 <b>161,025</b>	ชาย 93,999 คน หญิง 67,026 คน
ผู้ปฏิบัติงานด้านความสามารถ ทางฝีมือและธุรกิจการค้าที่เกี่ยวข้อง	 <b>47,371</b>	ชาย 32,545 คน หญิง 14,826 คน
ผู้ปฏิบัติการโรงงานและเครื่องจักร และผู้ปฏิบัติงานด้านการประกอบการ	 <b>10,006</b>	ชาย 8,942 คน หญิง 1,064 คน
อาชีพขั้นพื้นฐานต่าง ๆ ในด้านการขายและการให้บริการ	 <b>35,519</b>	ชาย 20,332 คน หญิง 15,187 คน
คนงานซึ่งมิได้จำแนกไว้ในหมวดอื่น	-	ชาย - คน หญิง - คน

 ชาย  หญิง

ภาพแสดงจำนวนประชากรในวัยทำงานจำแนกตามอาชีพ

### 3. รายได้เฉลี่ยของประชากรจำแนกตามระดับการศึกษา

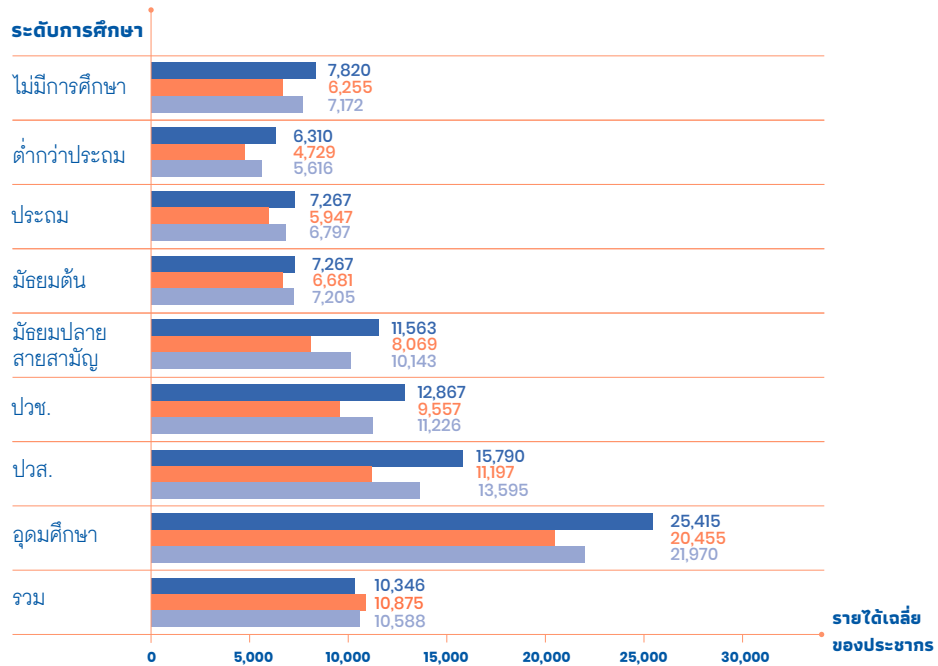

ภาพแสดงรายได้เฉลี่ยของประชากรจำแนกตามระดับการศึกษา

■ ชาย ■ หญิง ■ รวม

### 4. รายได้เฉลี่ยของประชากรจำแนกตามอุตสาหกรรม

อุตสาหกรรม	ชาย	หญิง	รวม
เกษตรกรรม การป่าไม้ และการประมง	4,413	3,499	4,026
การทำเหมืองแร่และเหมืองหิน	15,350	9,000	14,347
การผลิต	9,506	8,221	8,925
ไฟฟ้า ก๊าซ ไอน้ำ และระบบปรับอากาศ	41,019	15,010	37,418
การจัดหาน้ำ การจัดการ และการบำบัดน้ำเสีย ของเสียและสิ่งปฏิกูล	15,006	-	15,006

อุตสาหกรรม	ชาย	หญิง	รวม
การก่อสร้าง	9,026	8,741	8,993
การขายส่งและการขายปลีก การซ่อมยานยนต์ และจักรยานยนต์	9,161	9,446	9,287
การขายส่งและสถานที่เก็บสินค้า	12,443	11,889	12,295
ที่พักแรมและบริการด้านอาหาร	8,901	7,896	8,109
ข้อมูลข่าวสารและการสื่อสาร	14,872	13,986	14,654
กิจกรรมทางการเงินและการประกันภัย	33,524	24,672	27,175
กิจกรรมอสังหาริมทรัพย์	11,988	9,957	10,537
กิจกรรมทางวิชาชีพวิทยาศาสตร์และเทคนิค	11,484	17,025	14,313
กิจกรรมการบริหารและการบริการสนับสนุน	11,603	8,625	10,873
การบริหารราชการ การป้องกันประเทศ และการประกันสังคมภาคบังคับ	20,941	22,447	21,622
การศึกษา	22,331	22,876	22,728
กิจกรรมด้านสุขภาพและงานสังคมสงเคราะห์	26,583	16,169	16,710
ศิลปะ ความบันเทิง และนันทนาการ	7,246	7,277	7,257
กิจกรรมบริการด้านอื่น ๆ	6,368	6,258	6,344
กิจกรรมการจ้างงานในครัวเรือนส่วนบุคคล	15,000	7,645	8,165
<b>รวม</b>	<b>9,184</b>	<b>10,036</b>	<b>9,574</b>

ตารางแสดงรายได้เฉลี่ยของประชากรจำแนกตามอุตสาหกรรม

## 5. โครงสร้างประชากรและอัตราการพึ่งพิง

### Population by age and sex (Percent)

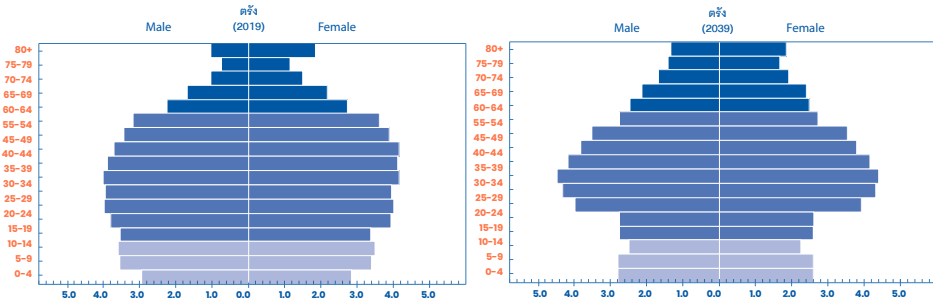

ภาพแสดงโครงสร้างประชากรตามช่วงอายุของประเทศไทย พ.ศ. 2562 (ค.ศ. 2019) และ พ.ศ. 2582 (ค.ศ. 2039)

ภาพแสดงผลการประมาณการโครงสร้างประชากรของจังหวัดตรัง ในปี ค.ศ. 2039 เทียบกับโครงสร้างประชากรจริงปี ค.ศ. 2019 พบว่า สัดส่วนโครงสร้างประชากรของจังหวัดตรังเกิดการเปลี่ยนแปลง โดยกลุ่มอายุที่มีการเปลี่ยนแปลงอย่างเห็นได้ชัดคือ กลุ่มประชากรวัยแรงงาน (กลุ่มอายุ 25-39 ปี) นั้นมีสัดส่วนโครงสร้างประชากรเพิ่มขึ้น ในขณะที่สัดส่วนของผู้ที่มีอายุตั้งแต่ 0-14 ปี มีสัดส่วนโครงสร้างประชากรที่ลดลง สะท้อนให้เห็นถึงแนวโน้มการเพิ่มขึ้นของสัดส่วนประชากรที่เป็นวัยทำงานตอนต้นนั้นควบคู่ไปกับการลดลงของสัดส่วนประชากรวัยเด็ก

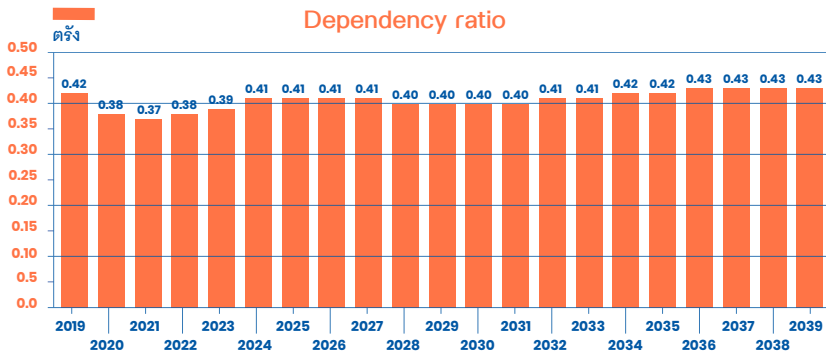

ภาพแสดงอัตราพึ่งพิงของประชากรของประเทศไทย พ.ศ. 2562 (ค.ศ. 2019) และ พ.ศ. 2582 (ค.ศ. 2039)

ภาพแสดงอัตราการพึ่งพิงของประชากรในจังหวัดตรังในช่วง 20 ปีข้างหน้า พบว่า อัตราการพึ่งพิงในปี ค.ศ. 2019 เท่ากับ 0.42 และในช่วง 20 ปีข้างหน้า มีแนวโน้มอัตราการพึ่งพิงเพิ่มขึ้น ซึ่งในปี ค.ศ. 2039 จะมีอัตราการพึ่งพิงเพิ่มขึ้นเป็น 0.43 หรือมีอัตราการขยายตัวเพิ่มขึ้นร้อยละ 2.38

## 6. การประเมินศักยภาพของภาคเศรษฐกิจโดยใช้ BCG

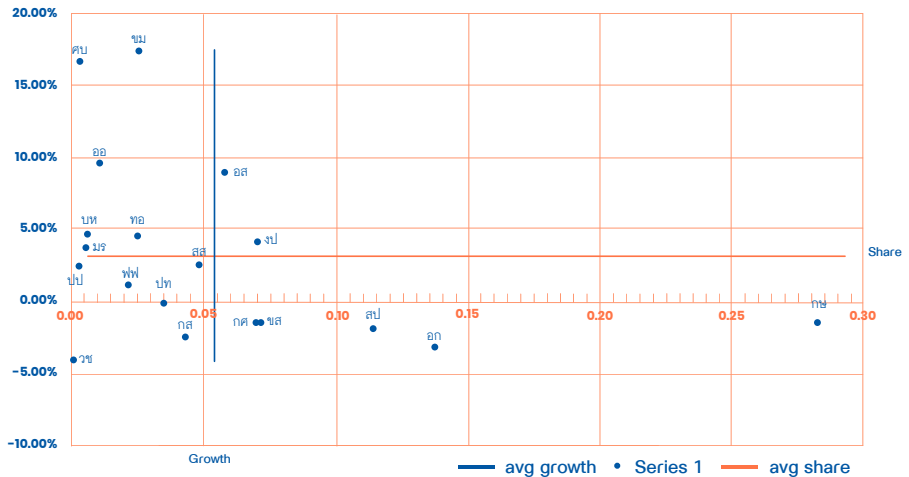

ภาพการประเมินศักยภาพของภาคเศรษฐกิจโดยใช้ BCG

## 7. การประเมินภาคการจ้างงานโดยใช้ BCG

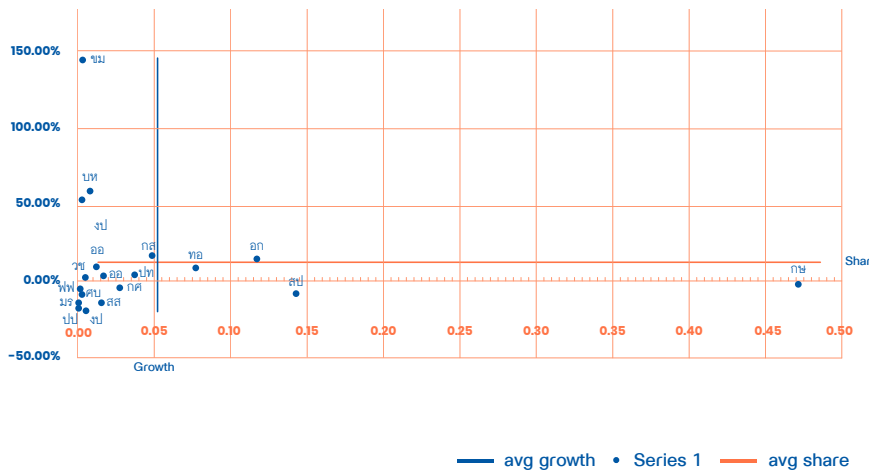

ภาพการประเมินภาคการจ้างงานโดยใช้ BCG



## นครศรีธรรมราช

## 1. จำนวนประชากรในวัยทำงาน



1 ไม่มีการศึกษา  
**9,068**

ชาย 5,704 คน  
หญิง 3,364 คน

5 มัธยมปลายสายสามัญ  
**104,431**

ชาย 61,119 คน  
หญิง 43,312 คน

2 ต่ำกว่าประถม  
**149,211**

ชาย 81,933 คน  
หญิง 67,278 คน

6 ปวช.  
**27,281**

ชาย 19,219 คน  
หญิง 8,062 คน

3 ประถม  
**223,555**

ชาย 145,125 คน  
หญิง 78,430 คน

7 ปวส.  
**37,769**

ชาย 18,805 คน  
หญิง 18,964 คน

4 มัธยมต้น  
**156,636**









ชาย 100,419 คน  
หญิง 56,217 คน

8 อุดมศึกษา  
**108,686**

ชาย 38,913 คน  
หญิง 69,773 คน

ภาพแสดงจำนวนประชากรในวัยทำงาน

## 2. จำนวนประชากรในวัยทำงานจำแนกตามอาชีพ

ผู้ปฏิบัติกฎหมายข้าราชการ ระดับอาวุโสและผู้จัดการ		<b>15,737</b>	ชาย 9,539 คน หญิง 6,198 คน
ผู้ประกอบวิชาชีพต่าง ๆ		<b>35,334</b>	ชาย 11,348 คน หญิง 23,986 คน
ผู้ประกอบวิชาชีพด้านเทคนิค สาขาต่าง ๆ และอาชีพที่เกี่ยวข้อง		<b>18,883</b>	ชาย 7,848 คน หญิง 11,035 คน
เสมียน		<b>12,892</b>	ชาย 3,035 คน หญิง 9,857 คน
พนักงานบริการและพนักงาน ในร้านค้าและตลาด		<b>198,265</b>	ชาย 70,100 คน หญิง 128,165 คน
ผู้ปฏิบัติงานที่มีฝีมือ ในด้านการเกษตรและการประมง		<b>296,605</b>	ชาย 195,266 คน หญิง 101,339 คน
ผู้ปฏิบัติงานด้านความสามารถ ทางฝีมือและธุรกิจการค้าที่เกี่ยวข้อง		<b>103,962</b>	ชาย 79,631 คน หญิง 24,331 คน
ผู้ปฏิบัติการโรงงานและเครื่องจักร และผู้ปฏิบัติงานด้านการประกอบการ		<b>40,889</b>	ชาย 34,607 คน หญิง 6,282 คน
อาชีพขั้นพื้นฐานต่าง ๆ ในด้านการขายและการให้บริการ		<b>94,074</b>	ชาย 59,865 คน หญิง 34,209 คน
คนงานซึ่งมิได้จำแนกไว้ในหมวดอื่น	-	-	ชาย - คน หญิง - คน

 ชาย  หญิง

ภาพแสดงจำนวนประชากรในวัยทำงานจำแนกตามอาชีพ

### 3. รายได้เฉลี่ยของประชากรจำแนกตามระดับการศึกษา

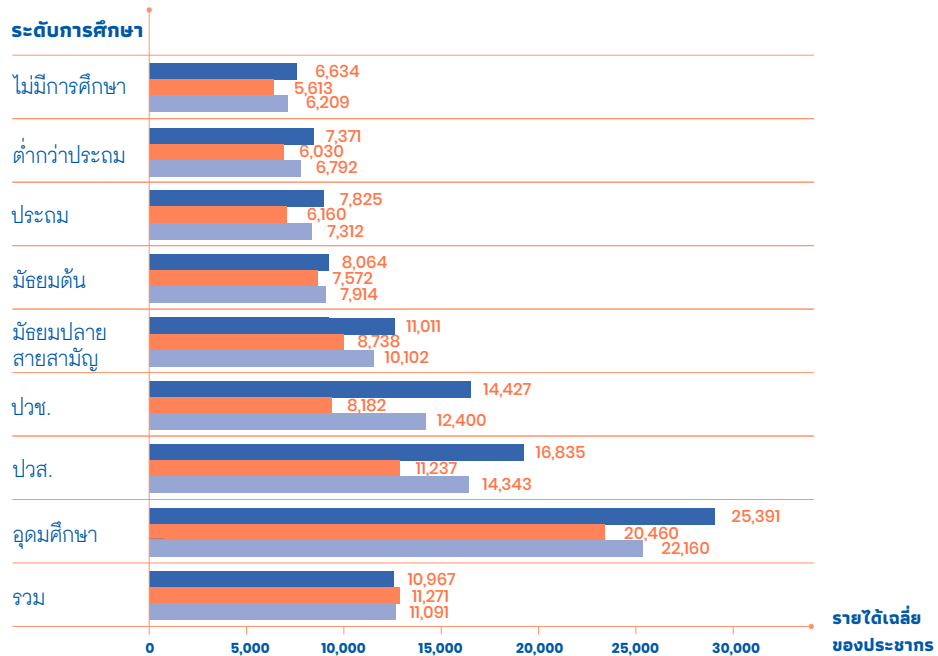

ภาพแสดงรายได้เฉลี่ยของประชากรจำแนกตามระดับการศึกษา

■ ชาย ■ หญิง ■ รวม

### 4. รายได้เฉลี่ยของประชากรจำแนกตามอุตสาหกรรม

อุตสาหกรรม	ชาย	หญิง	รวม
เกษตรกรรม การป่าไม้ และการประมง	5,404	4,282	5,022
การทำเหมืองแร่และเหมืองหิน	12,016	9,825	11,349
การผลิต	9,869	8,204	9,216
ไฟฟ้า ก๊าซ ไอน้ำ และระบบปรับอากาศ	33,409	23,942	31,771
การจัดหาน้ำ การจัดการ และการบำบัดน้ำเสีย ของเสียและสิ่งปฏิกูล	18,642	8,806	14,893

อุตสาหกรรม	ชาย	หญิง	รวม
การก่อสร้าง	9,688	8,451	9,559
การขายส่งและการขายปลีก การช้อปปิ้งออนไลน์ และจักรยานยนต์	9,598	9,632	9,613
การขายส่งและสถานที่เก็บสินค้า	12,334	11,352	12,137
ที่พักแรมและบริการด้านอาหาร	8,802	8,409	8,462
ข้อมูลข่าวสารและการสื่อสาร	41,142	-	41,142
กิจกรรมทางการเงินและการประกันภัย	22,482	18,810	19,860
กิจกรรมอสังหาริมทรัพย์	11,384	-	11,384
กิจกรรมทางวิชาชีพวิทยาศาสตร์และเทคนิค	10,213	10,227	10,223
กิจกรรมการบริหารและการบริการสนับสนุน	8,165	11,143	9,560
การบริหารราชการ การป้องกันประเทศ และการประกันสังคมภาคบังคับ	14,555	19,979	17,141
การศึกษา	25,183	25,734	25,575
กิจกรรมด้านสุขภาพและงานสังคมสงเคราะห์	24,360	16,691	17,515
ศิลปะ ความบันเทิง และนันทนาการ	7,276	7,602	7,411
กิจกรรมบริการด้านอื่น ๆ	7,521	7,451	7,497
กิจกรรมการจ้างงานในครัวเรือนส่วนบุคคล	2,500	7,583	7,498
กิจกรรมขององค์การระหว่างประเทศและภาคีสมาชิก	-	-	-
<b>รวม</b>	<b>10,383</b>	<b>12,409</b>	<b>11,223</b>

ตารางแสดงรายได้เฉลี่ยของประชากรจำแนกตามอุตสาหกรรม

## 5. โครงสร้างประชากรและอัตราการพึ่งพิง

Population by age and sex (Percent)

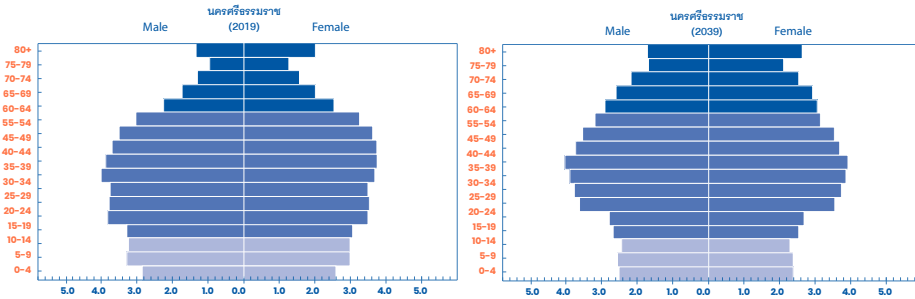

ภาพแสดงโครงสร้างประชากรตามช่วงอายุของประเทศไทย พ.ศ. 2562 (ค.ศ. 2019) และ พ.ศ. 2582 (ค.ศ. 2039)

ภาพแสดงผลการประมาณการโครงสร้างประชากรของจังหวัดนครศรีธรรมราช ในปี ค.ศ. 2039 เทียบกับโครงสร้างประชากรจริงปี ค.ศ. 2019 พบว่า ภายใน 20 ปี สัดส่วนโครงสร้างประชากรของจังหวัดนครศรีธรรมราชเกิดการเปลี่ยนแปลง โดยกลุ่มอายุที่มีการเปลี่ยนแปลงอย่างเห็นได้ชัดคือ กลุ่มประชากรวัยแรกเกิดถึงวัยเรียน (กลุ่มอายุ 0-24 ปี) มีสัดส่วนโครงสร้างประชากรที่ลดลง ในขณะที่สัดส่วนของผู้ที่มีอายุตั้งแต่ 60 ปีขึ้นไป มีสัดส่วนโครงสร้างประชากรที่เพิ่มขึ้น แสดงให้เห็นว่าการลดลงของสัดส่วนประชากรที่เป็นวัยเด็กนั้นควบคู่ไปกับการเพิ่มขึ้นของสัดส่วนประชากรสูงอายุ สะท้อนให้เห็นถึงสัดส่วนผู้สูงอายุที่เพิ่มสูงขึ้นอย่างมาก

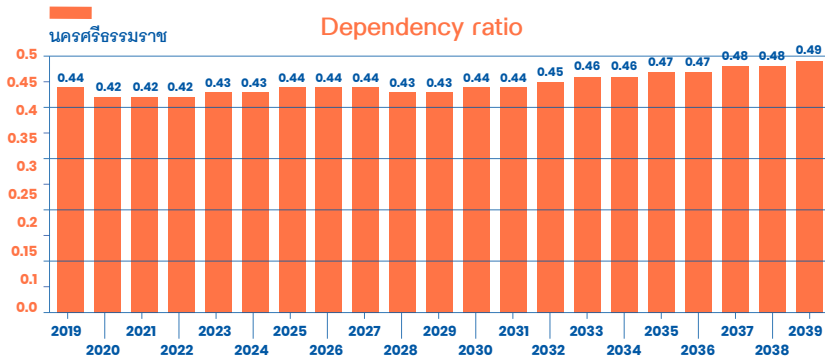

ภาพแสดงอัตราพึ่งพิงของประชากรของประเทศไทย พ.ศ. 2562 (ค.ศ. 2019) และ พ.ศ. 2582 (ค.ศ. 2039)

ภาพแสดงอัตราการพึงพิงของประชากรในจังหวัดนครศรีธรรมราช ในช่วง 20 ปีข้างหน้า พบว่า อัตราการพึงพิงในปี ค.ศ. 2019 เท่ากับ 0.44 และในช่วง 20 ปีข้างหน้า มีแนวโน้มอัตราการพึงพิงเพิ่มขึ้น ซึ่งในปี ค.ศ. 2039 จะมีอัตราการพึงพิงเพิ่มขึ้นเป็น 0.49 หรือมีอัตราการขยายตัวเพิ่มขึ้นร้อยละ 11.36

## 6. การประเมินศักยภาพของภาคเศรษฐกิจโดยใช้ BCG

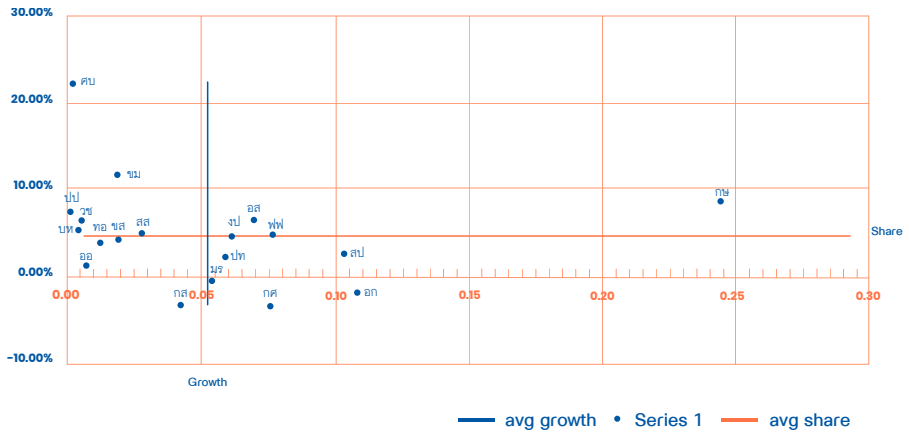

ภาพการประเมินศักยภาพของภาคเศรษฐกิจโดยใช้ BCG

## 7. การประเมินภาคการจ้างงานโดยใช้ BCG

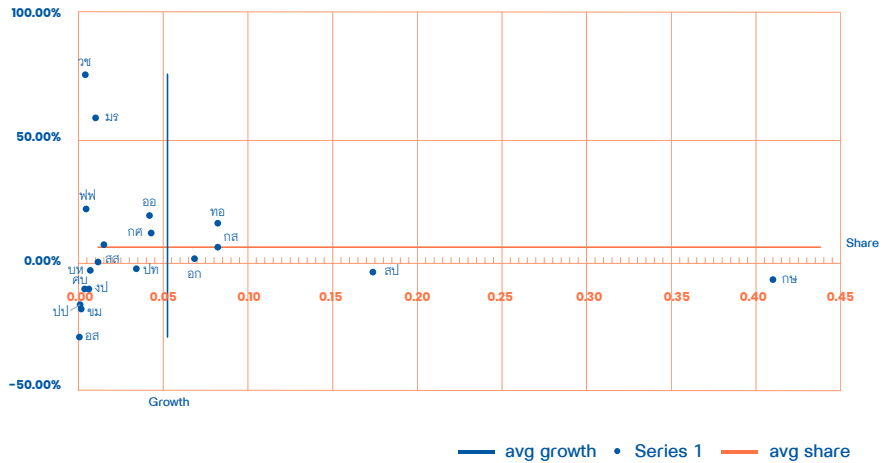

ภาพการประเมินภาคการจ้างงานโดยใช้ BCG

## นราธิวาส

## 1. จำนวนประชากรในวัยทำงาน

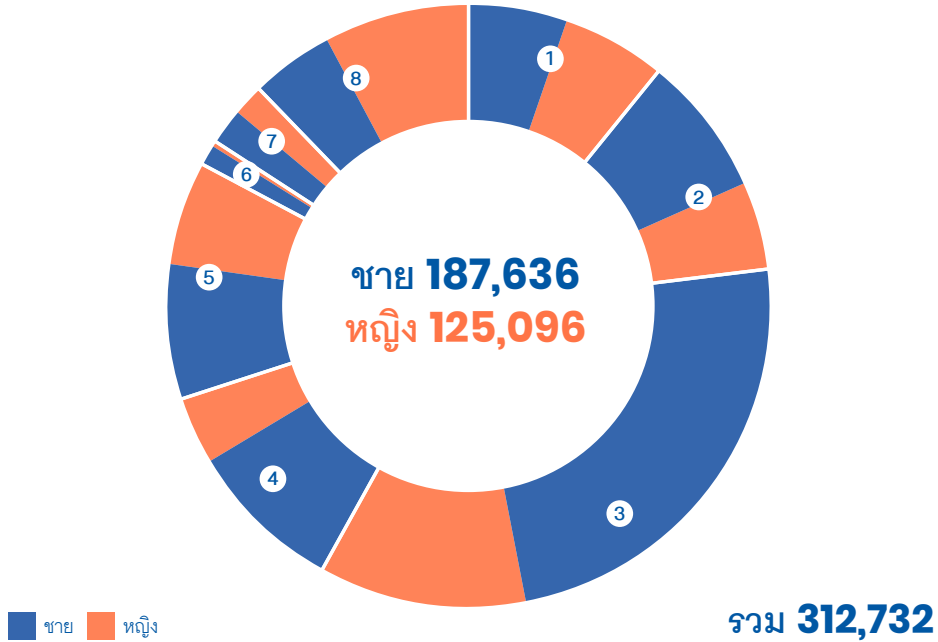

1 ไม่มีการศึกษา  
**34,360**

ชาย 16,938 คน  
หญิง 17,422 คน

5 มัธยมปลายสายสามัญ  
**40,207**

ชาย 22,471 คน  
หญิง 17,736 คน

2 ต่ำกว่าประถม  
**37,942**

ชาย 22,997 คน  
หญิง 14,945 คน

6 ปวช.  
**3,750**

ชาย 2,784 คน  
หญิง 966 คน

3 ประถม  
**109,672**

ชาย 75,207 คน  
หญิง 34,465 คน

7 ปวส.  
**11,391**

ชาย 6,446 คน  
หญิง 4,945 คน

4 มัธยมต้น  
**37,502**









ชาย 26,352 คน  
หญิง 11,150 คน

8 อุดมศึกษา  
**37,908**

ชาย 14,441 คน  
หญิง 23,467 คน

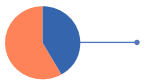
ภาพแสดงจำนวนประชากรในวัยทำงาน

## 2. จำนวนประชากรในวัยทำงานจำแนกตามอาชีพ

ผู้ปฏิบัติกฎหมายข้าราชการ ระดับอาวุโสและผู้จัดการ	 <b>6,470</b>	ชาย 5,555 คน หญิง 915 คน
ผู้ประกอบวิชาชีพต่าง ๆ	 <b>19,428</b>	ชาย 3,979 คน หญิง 15,449 คน
ผู้ประกอบวิชาชีพด้านเทคนิค สาขาต่าง ๆ และอาชีพที่เกี่ยวข้อง	 <b>6,796</b>	ชาย 3,217 คน หญิง 3,579 คน
เสมียน	 <b>7,120</b>	ชาย 1,323 คน หญิง 5,797 คน
พนักงานบริการและพนักงาน ในร้านค้าและตลาด	 <b>66,108</b>	ชาย 27,720 คน หญิง 38,388 คน
ผู้ปฏิบัติงานที่มีฝีมือ ในด้านการเกษตรและการประมง	 <b>130,323</b>	ชาย 81,637 คน หญิง 48,686 คน
ผู้ปฏิบัติงานด้านความสามารถ ทางฝีมือและธุรกิจการค้าที่เกี่ยวข้อง	 <b>43,964</b>	ชาย 38,656 คน หญิง 5,308 คน
ผู้ปฏิบัติการโรงงานและเครื่องจักร และผู้ปฏิบัติงานด้านการประกอบการ	 <b>7,782</b>	ชาย 6,853 คน หญิง 929 คน
อาชีพขั้นพื้นฐานต่าง ๆ ในด้านการขายและการให้บริการ	 <b>24,635</b>	ชาย 18,772 คน หญิง 5,863 คน
คนงานซึ่งมิได้จำแนกไว้ในหมวดอื่น	-	ชาย - คน หญิง - คน

 ชาย  หญิง

ภาพแสดงจำนวนประชากรในวัยทำงานจำแนกตามอาชีพ



### 3. รายได้เฉลี่ยของประชากรจำแนกตามระดับการศึกษา

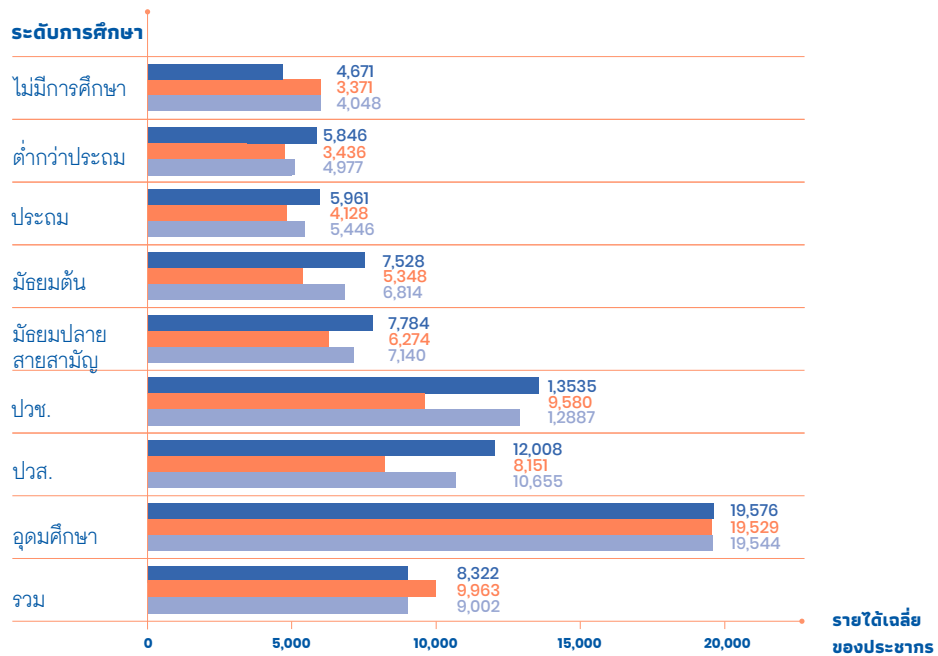

ภาพแสดงรายได้เฉลี่ยของประชากรจำแนกตามระดับการศึกษา

■ ชาย ■ หญิง ■ รวม

### 4. รายได้เฉลี่ยของประชากรจำแนกตามอุตสาหกรรม

อุตสาหกรรม	ชาย	หญิง	รวม
เกษตรกรรม การป่าไม้ และการประมง	2,991	2,597	2,824
การทำเหมืองแร่และเหมืองหิน	7,500	-	7,500
การผลิต	7,081	5,275	6,490
ไฟฟ้า ก๊าซ ไอน้ำ และระบบปรับอากาศ	22,760	-	22,760
การจัดหาน้ำ การจัดการ และการบำบัดน้ำเสีย ของเสียและสิ่งปฏิกูล	8,961	-	8,961

อุตสาหกรรม	ชาย	หญิง	รวม
การก่อสร้าง	7,721	7,527	7,718
การขายส่งและการขายปลีก การช้อปปิ้งออนไลน์ และจักรยานยนต์	7,357	6,603	7,106
การขายส่งและสถานที่เก็บสินค้า	7,954	7,682	7,929
ที่พักแรมและบริการด้านอาหาร	7,353	5,462	5,774
ข้อมูลข่าวสารและการสื่อสาร	18,620	7,520	16,433
กิจกรรมทางการเงินและการประกันภัย	14,157	17,242	14,982
กิจกรรมทางวิชาชีพวิทยาศาสตร์และเทคโนโลยี	8,523	13,600	10,435
กิจกรรมการบริหารและการบริการสนับสนุน	6,479	6,212	6,303
การบริหารราชการ การป้องกันประเทศ และการป้องกันสังคมภาคบังคับ	12,200	13,439	12,570
การศึกษา	20,310	17,037	17,974
กิจกรรมด้านสุขภาพและงานสังคมสงเคราะห์	17,174	22,424	21,228
ศิลปะ ความบันเทิง และนันทนาการ	-	7,550	7,550
กิจกรรมบริการด้านอื่น ๆ	5,889	5,822	5,877
กิจกรรมการจ้างงานในครัวเรือนส่วนบุคคล	-	5,859	5,859
<b>รวม</b>	<b>7,379</b>	<b>8,357</b>	<b>7,760</b>

ตารางแสดงรายได้เฉลี่ยของประชากรจำแนกตามอุตสาหกรรม

## 5. โครงสร้างประชากรและอัตราการพึ่งพิง

Population by age and sex (Percent)

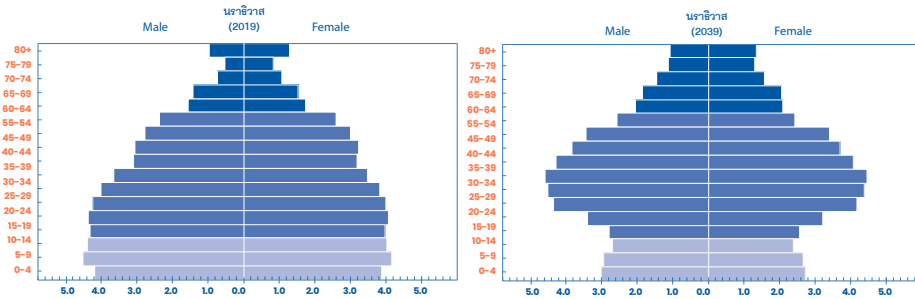

ภาพแสดงโครงสร้างประชากรตามช่วงอายุของประเทศไทย พ.ศ. 2562 (ค.ศ. 2019) และ พ.ศ. 2582 (ค.ศ. 2039)

ภาพแสดงผลการประมาณการโครงสร้างประชากรของจังหวัดนราธิวาส ในปี ค.ศ. 2039 เทียบกับโครงสร้างประชากรจริงปี ค.ศ. 2019 พบว่า ภายใน 20 ปี สัดส่วนโครงสร้างประชากรของจังหวัดนราธิวาสเกิดการเปลี่ยนแปลง โดยกลุ่มอายุที่มีการเปลี่ยนแปลงอย่างเห็นได้ชัดคือกลุ่มประชากรวัยแรงงาน (กลุ่มอายุ 25-39 ปี) นั้นมีสัดส่วนโครงสร้างประชากรเพิ่มขึ้น ในขณะที่สัดส่วนของผู้ที่มีอายุตั้งแต่ 0-14 ปี มีสัดส่วนโครงสร้างประชากรที่ลดลง สะท้อนให้เห็นถึงแนวโน้มการเพิ่มขึ้นของสัดส่วนประชากรที่เป็นวัยทำงานตอนต้นนั้นควบคู่ไปกับการลดลงของสัดส่วนประชากรวัยเด็ก

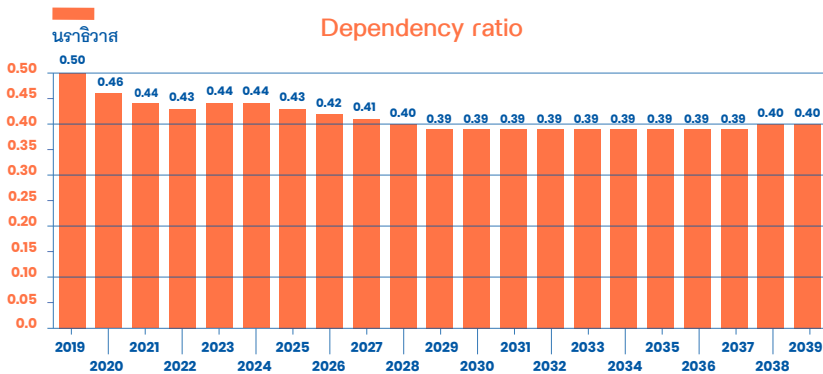

ภาพแสดงอัตราพึ่งพิงของประชากรของประเทศไทย พ.ศ. 2562 (ค.ศ. 2019) และ พ.ศ. 2582 (ค.ศ. 2039)

ภาพแสดงอัตราการพึ่งพิงของประชากรในจังหวัดนราธิวาส ในช่วง 20 ปีข้างหน้า พบว่า อัตราการพึ่งพิงในปี ค.ศ. 2019 เท่ากับ 0.50 และในช่วง 20 ปีข้างหน้า มีแนวโน้มอัตราการพึ่งพิงที่ลดลง ซึ่งในปี ค.ศ. 2039 จะมีอัตราการพึ่งพิงลดลงเป็น 0.40 หรือมีอัตราการขยายตัวลดลงร้อยละ 20.00

## 6. การประเมินศักยภาพของภาคเศรษฐกิจโดยใช้ BCG

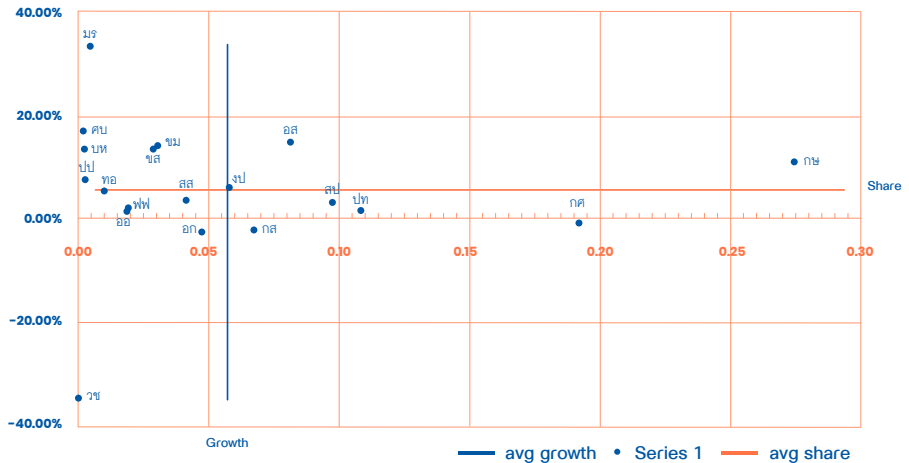

ภาพการประเมินศักยภาพของภาคเศรษฐกิจโดยใช้ BCG

## 7. การประเมินภาคการจ้างงานโดยใช้ BCG

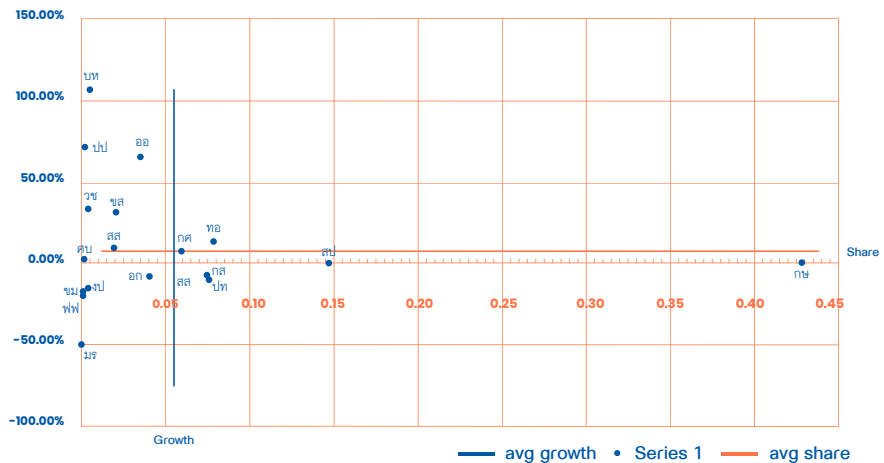

ภาพการประเมินภาคการจ้างงานโดยใช้ BCG

## ปัตตานี

### 1. จำนวนประชากรในวัยทำงาน

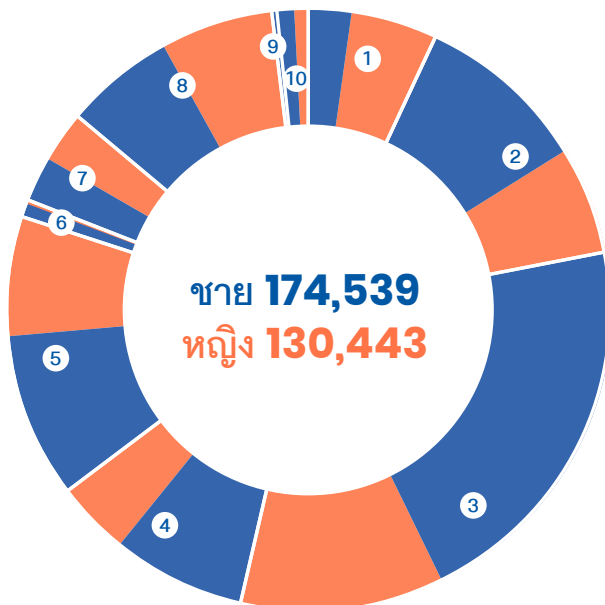









■ ชาย ■ หญิง

รวม **304,982**

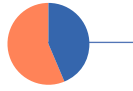
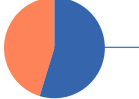
1	ไม่มีการศึกษา <b>22,460</b>	ชาย 7,593 คน หญิง 14,867 คน	6	ปวช. <b>3,064</b>	ชาย 2,775 คน หญิง 289 คน
2	ต่ำกว่าประถม <b>47,369</b>	ชาย 28,527 คน หญิง 18,842 คน	7	ปวส. <b>16,391</b>	ชาย 7,503 คน หญิง 8,888 คน
3	ประถม <b>99,372</b>	ชาย 65,200 คน หญิง 34,172 คน	8	อุดมศึกษา <b>27,378</b>	ชาย 8,112 คน หญิง 19,266 คน
4	มัธยมต้น <b>34,902</b>	ชาย 22,642 คน หญิง 12,260 คน	9	อื่นๆ <b>391</b>	ชาย 391 คน หญิง - คน
5	มัธยมปลายสายสามัญ <b>48,086</b>	ชาย 28,012 คน หญิง 20,074 คน	10	ไม่ทราบ <b>5,569</b>	ชาย 3,784 คน หญิง 1,785 คน

## 2. จำนวนประชากรในวัยทำงานจำแนกตามอาชีพ

ผู้ปฏิบัติกฎหมายข้าราชการ ระดับอาวุโสและผู้จัดการ		<b>11,310</b>	ชาย 9,364 คน หญิง 1,946 คน
ผู้ประกอบวิชาชีพต่าง ๆ		<b>15,590</b>	ชาย 4,449 คน หญิง 11,141 คน
ผู้ประกอบวิชาชีพด้านเทคนิค สาขาต่าง ๆ และอาชีพที่เกี่ยวข้อง		<b>3,868</b>	ชาย 1,061 คน หญิง 2,807 คน
เสมียน		<b>9,382</b>	ชาย 3,250 คน หญิง 6,132 คน
พนักงานบริการและพนักงาน ในร้านค้าและตลาด		<b>69,130</b>	ชาย 30,292 คน หญิง 38,838 คน
ผู้ปฏิบัติงานที่มีฝีมือ ในด้านการเกษตรและการประมง		<b>106,331</b>	ชาย 58,419 คน หญิง 47,912 คน
ผู้ปฏิบัติงานด้านความสามารถ ทางฝีมือและธุรกิจการค้าที่เกี่ยวข้อง		<b>45,152</b>	ชาย 32,171 คน หญิง 12,981 คน
ผู้ปฏิบัติการโรงงานและเครื่องจักร และผู้ปฏิบัติงานด้านการประกอบการ		<b>10,812</b>	ชาย 10,236 คน หญิง 576 คน
อาชีพขั้นพื้นฐานต่าง ๆ ในด้านการขายและการให้บริการ		<b>33,406</b>	ชาย 25,295 คน หญิง 8,111 คน
คนงานซึ่งมิได้จำแนกไว้ในหมวดอื่น	-	-	ชาย - คน หญิง - คน

 ชาย  หญิง

ภาพแสดงจำนวนประชากรในวัยทำงานจำแนกตามอาชีพ

### 3. รายได้เฉลี่ยของประชากรจำแนกตามระดับการศึกษา

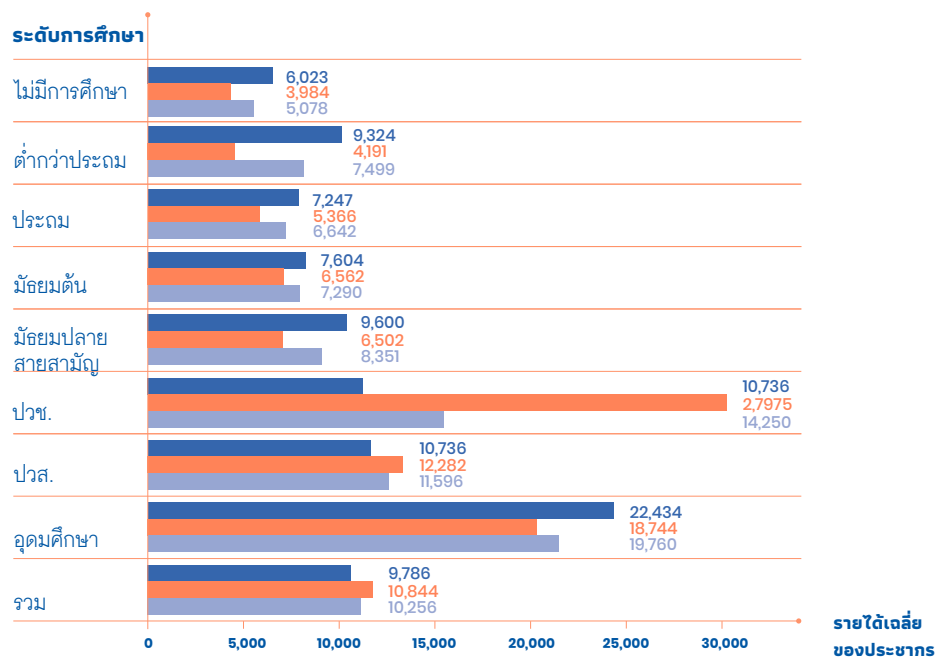

ภาพแสดงรายได้เฉลี่ยของประชากรจำแนกตามระดับการศึกษา

■ ชาย ■ หญิง ■ รวม

### 4. รายได้เฉลี่ยของประชากรจำแนกตามอุตสาหกรรม

อุตสาหกรรม	ชาย	หญิง	รวม
เกษตรกรรม การป่าไม้ และการประมง	8,041	3,230	6,479
การทำเหมืองแร่และเหมืองหิน	7,406	5,061	6,071
การผลิต	13,400	5,130	12,787
ไฟฟ้า ก๊าซ ไอน้ำ และระบบปรับอากาศ	7,965	-	7,965
การจัดการน้ำ การจัดการ และการบำบัดน้ำเสีย ของเสียและสิ่งปฏิกูล	7,323	5,978	7,239

อุตสาหกรรม	ชาย	หญิง	รวม
การก่อสร้าง	7,363	8,270	7,687
การขายส่งและการขายปลีก การช้อปปิ้งออนไลน์ และจ็กรยานยนต์	11,123	-	11,123
การขายส่งและสถานที่เก็บสินค้า	5,110	5,682	5,541
ที่พักแรมและบริการด้านอาหาร	14,280	-	14,280
ข้อมูลข่าวสารและการสื่อสาร	44,214	17,500	21,516
กิจกรรมทางการเงินและการประกันภัย	9,000	9,257	9,236
กิจกรรมทางวิชาชีพวิทยาศาสตร์และเทคโนโลยี	9,042	5,437	7,795
กิจกรรมการบริหารและการบริการสนับสนุน	10,566	13,397	11,359
การบริหารราชการ การป้องกันประเทศ และการประกันสังคมภาคบังคับ	14,030	16,772	15,792
การศึกษา	17,063	18,870	18,539
กิจกรรมด้านสุขภาพและงานสังคมสงเคราะห์	5,278	5,385	5,301
ศิลปะ ความบันเทิง และนันทนาการ	-	5,207	5,207
กิจกรรมบริการด้านอื่น ๆ	8,041	3,230	6,479
กิจกรรมการจ้างงานในครัวเรือนส่วนบุคคล	7,406	5,061	6,071
<b>รวม</b>	<b>8,495</b>	<b>9,373</b>	<b>8,840</b>

ตารางแสดงรายได้เฉลี่ยของประชากรจำแนกตามอุตสาหกรรม



## 5. โครงสร้างประชากรและอัตราการพึ่งพิง

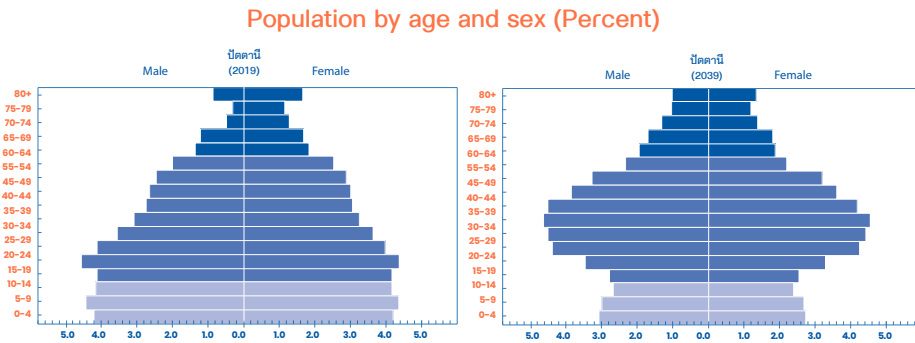

ภาพแสดงโครงสร้างประชากรตามช่วงอายุของประเทศไทย พ.ศ. 2562 (ค.ศ. 2019) และ พ.ศ. 2582 (ค.ศ. 2039)

ภาพแสดงผลการประมาณการโครงสร้างประชากรของจังหวัดปัตตานี ในปี ค.ศ. 2039 เทียบกับโครงสร้างประชากรจริงปี ค.ศ. 2019 พบว่า ภายใน 20 ปี สัดส่วนโครงสร้างประชากรของจังหวัดปัตตานีเกิดการเปลี่ยนแปลง โดยกลุ่มอายุที่มีการเปลี่ยนแปลงอย่างเห็นได้ชัดคือ กลุ่มประชากรวัยแรงงาน (กลุ่มอายุ 25-39 ปี) นั้นมีสัดส่วนโครงสร้างประชากรเพิ่มขึ้น ในขณะที่สัดส่วนของผู้ที่มีอายุตั้งแต่ 0-14 ปี มีสัดส่วนโครงสร้างประชากรที่ลดลงสะท้อนให้เห็นถึงแนวโน้มการเพิ่มขึ้นของสัดส่วนประชากรที่เป็นวัยทำงาน ดอนต้นนั้นควบคู่ไปกับการลดลงของสัดส่วนประชากรวัยเด็ก

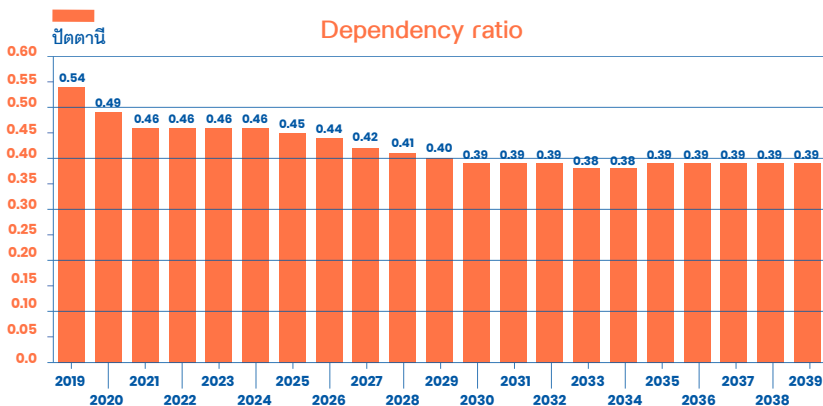

ภาพแสดงอัตราพึ่งพิงของประชากรของประเทศไทย พ.ศ. 2562 (ค.ศ. 2019) และ พ.ศ. 2582 (ค.ศ. 2039)

ภาพแสดงอัตราการพึ่งพิงของประชากรในจังหวัดปัตตานีในช่วง 20 ปีข้างหน้า พบว่า อัตราการพึ่งพิงในปี ค.ศ. 2019 เท่ากับ 0.54 และในช่วง 20 ปีข้างหน้า มีแนวโน้มอัตราการพึ่งพิงที่ลดลง ซึ่งในปี ค.ศ. 2039 จะมีอัตราการพึ่งพิงลดลงเป็น 0.39 หรือมีอัตราการขยายตัวลดลงร้อยละ 27.78

## 6. การประเมินศักยภาพของภาคเศรษฐกิจโดยใช้ BCG

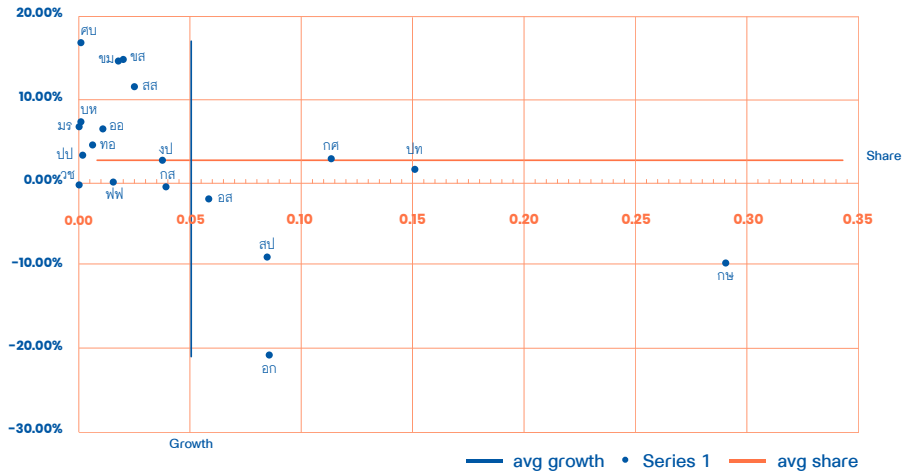

ภาพการประเมินศักยภาพของภาคเศรษฐกิจโดยใช้ BCG

## 7. การประเมินภาคการจ้างงานโดยใช้ BCG

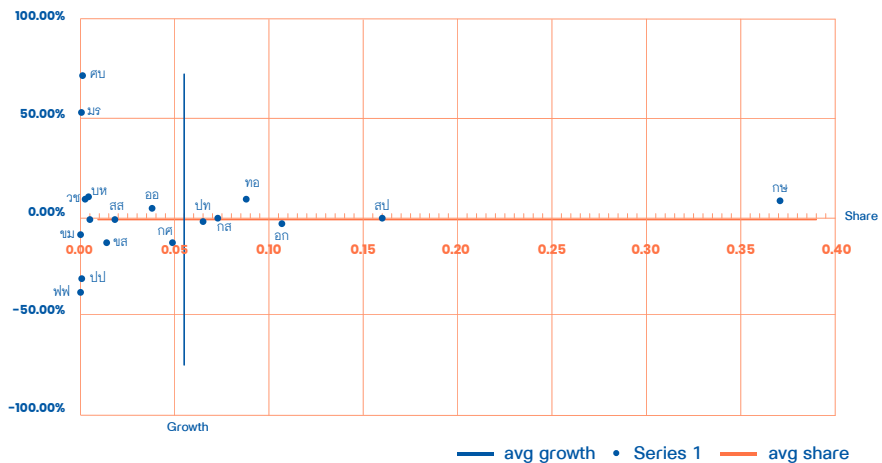

ภาพการประเมินภาคการจ้างงานโดยใช้ BCG

## พังงา

### 1. จำนวนประชากรในวัยทำงาน

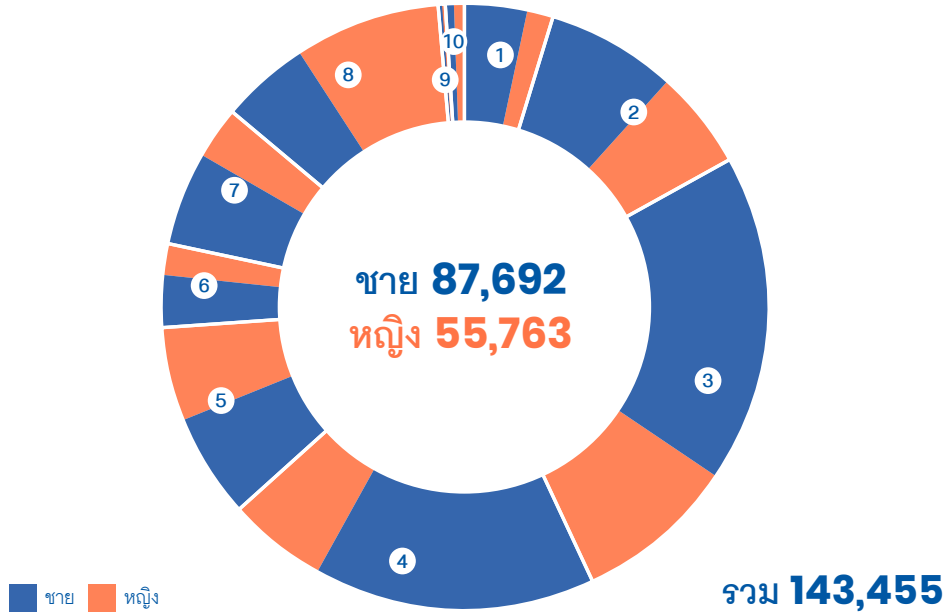

1 ไม่มีการศึกษา  
**7,151**

ชาย 5,014 คน  
หญิง 2,137 คน

6 ปวช.  
**6,214**

ชาย 3,799 คน  
หญิง 2,415 คน

2 ต่ำกว่าประถม  
**17,192**

ชาย 9,860 คน  
หญิง 7,332 คน

7 ปวส.  
**11,309**

ชาย 6,981 คน  
หญิง 4,328 คน

3 ประถม  
**37,608**

ชาย 25,209 คน  
หญิง 12,399 คน

8 อุดมศึกษา  
**17,627**

ชาย 6,525 คน  
หญิง 11,102 คน

4 มัธยมต้น  
**29,268**

ชาย 21,380 คน  
หญิง 7,888 คน

9 อื่นๆ  
**670**

ชาย 420 คน  
หญิง 250 คน

5 มัธยมปลายสายสามัญ  
**15,145**

ชาย 7,773 คน  
หญิง 7,372 คน

10 ไม่ทราบ  
**1,271**

ชาย 731 คน  
หญิง 540 คน

ภาพแสดงจำนวนประชากรในวัยทำงาน

## 2. จำนวนประชากรในวัยทำงานจำแนกตามอาชีพ

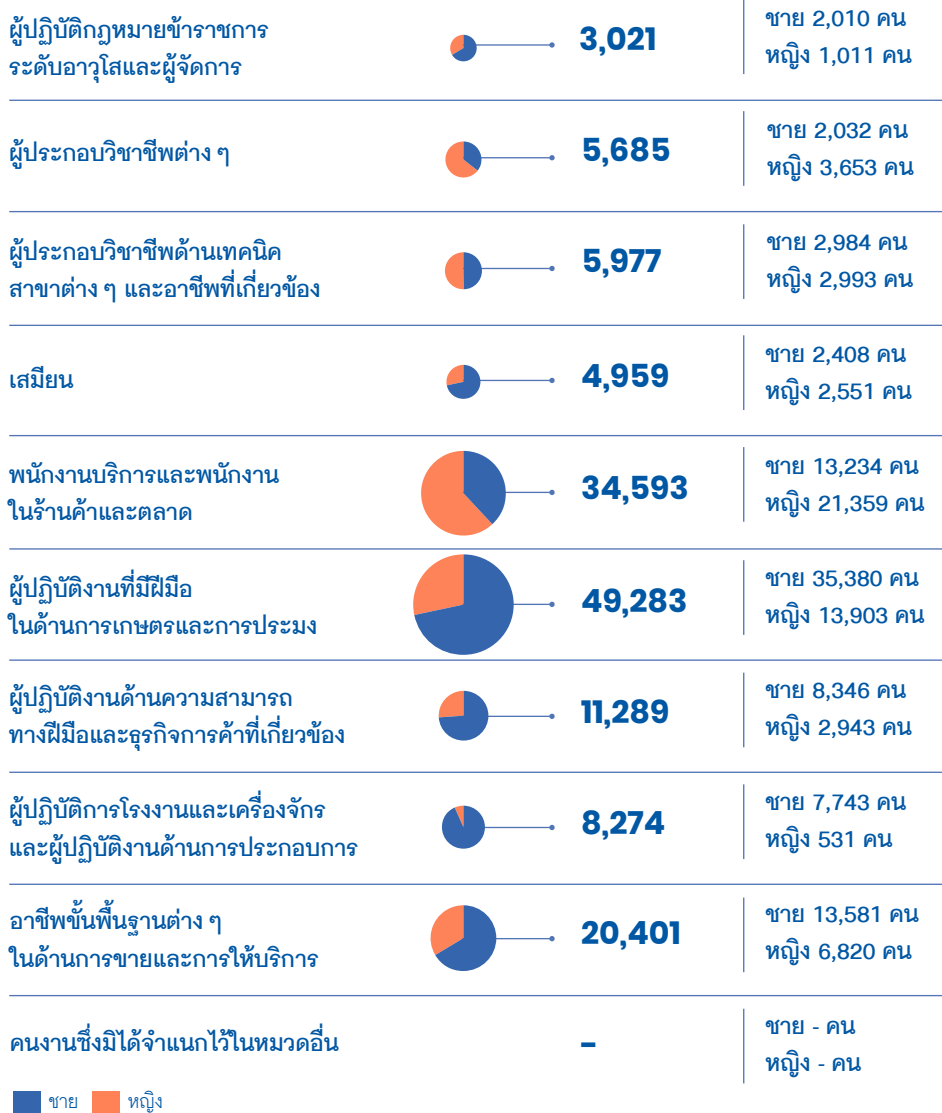

ภาพแสดงจำนวนประชากรในวัยทำงานจำแนกตามอาชีพ

### 3. รายได้เฉลี่ยของประชากรจำแนกตามระดับการศึกษา

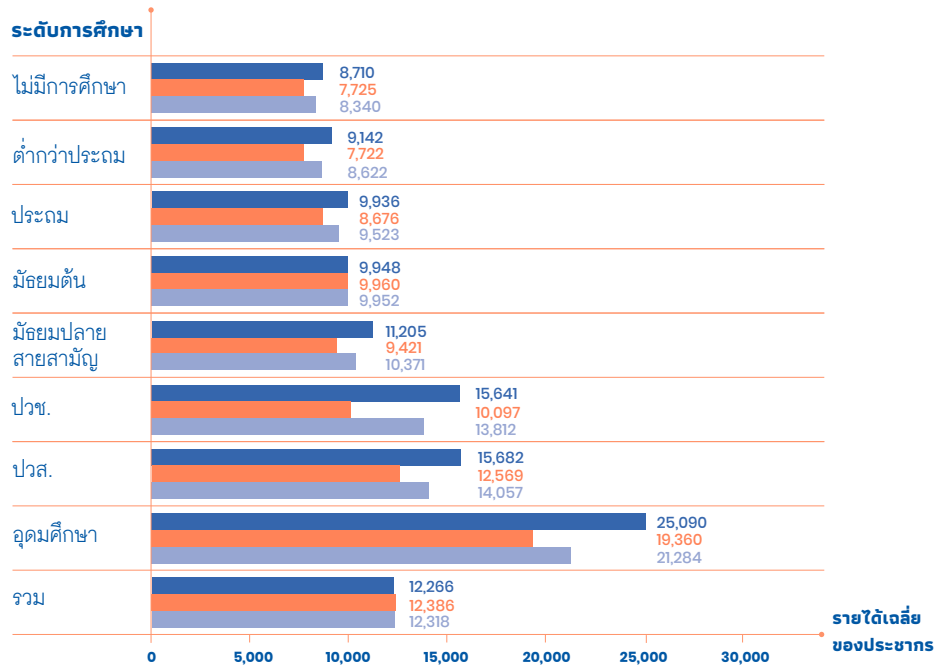

ภาพแสดงรายได้เฉลี่ยของประชากรจำแนกตามระดับการศึกษา

■ ชาย ■ หญิง ■ รวม

### 4. รายได้เฉลี่ยของประชากรจำแนกตามอุตสาหกรรม

อุตสาหกรรม	ชาย	หญิง	รวม
เกษตรกรรม การป่าไม้ และการประมง	7,456	6,192	7,124
การทำเหมืองแร่และเหมืองหิน	13,716	9,000	13,574
การผลิต	13,776	8,734	11,286
ไฟฟ้า ก๊าซ ไอน้ำ และระบบปรับอากาศ	25,751	10,511	22,589
การจัดหาน้ำ การจัดการ และการบำบัดน้ำเสีย ของเสียและสิ่งปฏิกูล	60,142	16,291	35,292

อุตสาหกรรม	ชาย	หญิง	รวม
การก่อสร้าง	10,085	7,835	9,968
การขายส่งการขายปลีก	11,033	9,982	10,587
การขนส่งที่เก็บสินค้า	14,098	17,380	14,942
กิจกรรมโรงแรมและอาหาร	11,415	13,154	12,371
ข้อมูลข่าวสารและการสื่อสาร	15,752	10,000	15,004
กิจการทางการเงินและการประกันภัย	18,814	20,556	19,831
กิจกรรมอสังหาริมทรัพย์	25,000	9,000	10,659
กิจกรรมทางวิชาชีพวิทยาศาสตร์และเทคโนโลยี	17,907	24,432	19,960
กิจกรรมการบริหารและการบริการสนับสนุน	9,739	8,372	9,418
การบริหารราชการ การป้องกันประเทศ และการประกันสังคมภาคบังคับ	19,652	14,914	17,724
การศึกษา	19,027	21,357	20,790
กิจกรรมด้านสุขภาพและงานสังคมสงเคราะห์	14,614	19,557	18,496
ศิลปะ ความบันเทิง และนันทนาการ	10,738	10,589	10,638
กิจกรรมบริการด้านอื่น ๆ	6,911	10,674	9,631
กิจกรรมการจ้างงานในครัวเรือนส่วนบุคคล	12,000	6,910	7,712

ตารางแสดงรายได้เฉลี่ยของประชากรจำแนกตามอุตสาหกรรม

## 5. โครงสร้างประชากรและอัตราการพึ่งพิง

Population by age and sex (Percent)

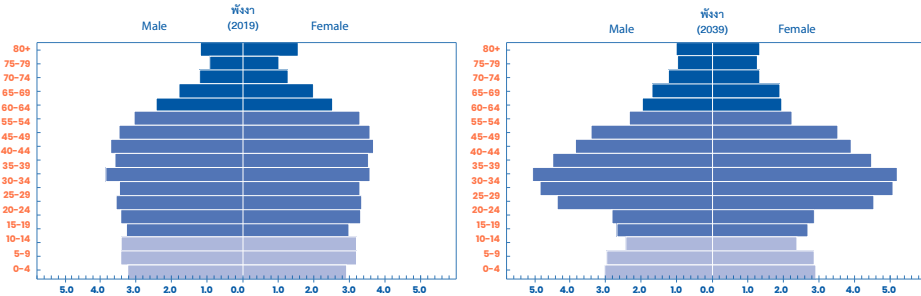

ภาพแสดงโครงสร้างประชากรตามช่วงอายุของประเทศไทย พ.ศ. 2562 (ค.ศ. 2019) และ พ.ศ. 2582 (ค.ศ. 2039)

ภาพแสดงผลการประมาณการโครงสร้างประชากรของจังหวัดพังงา ในปี ค.ศ. 2039 เทียบกับโครงสร้างประชากรจริงปี ค.ศ. 2019 พบว่า ภายใน 20 ปี สัดส่วนโครงสร้างประชากรของจังหวัดพังงา เกิดการเปลี่ยนแปลง โดยกลุ่มอายุที่มีการเปลี่ยนแปลงอย่างเห็นได้ชัดคือ กลุ่มประชากรสูงอายุ (60 ปีขึ้นไป) มีสัดส่วนโครงสร้างประชากรที่ลดลง ในขณะที่สัดส่วนของผู้ที่มีอายุตั้งแต่ 25-35 ปี มีสัดส่วนโครงสร้างประชากรที่เพิ่มขึ้น แสดงให้เห็นว่าการลดลงของสัดส่วนประชากรสูงอายุ ควบคู่ไปกับการเพิ่มขึ้นของสัดส่วนประชากรวัยทำงาน สะท้อนให้เห็นถึง สัดส่วนประชากรวัยแรงงานของจังหวัดมีแนวโน้มเพิ่มขึ้น

Dependency ratio

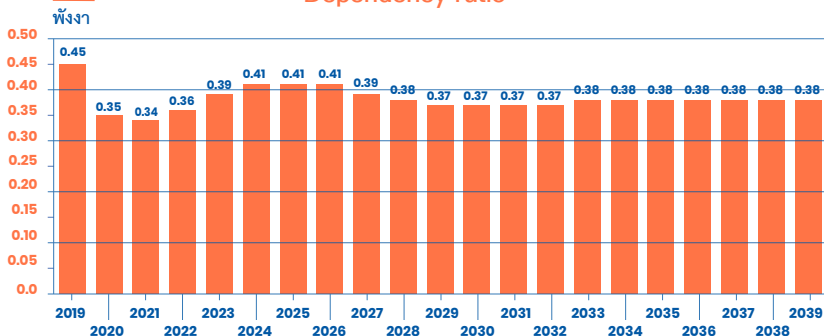

ภาพแสดงอัตราพึ่งพิงของประชากรของประเทศไทย พ.ศ. 2562 (ค.ศ. 2019) และ พ.ศ. 2582 (ค.ศ. 2039)

ภาพแสดงอัตราการพึ่งพิงของประชากรในจังหวัดพังงาในช่วง 20 ปีข้างหน้า พบว่า อัตราการพึ่งพิงในปี ค.ศ. 2019 เท่ากับ 0.45 และในช่วง 20 ปีข้างหน้า มีแนวโน้มอัตราการพึ่งพิงลดลง ซึ่งในปี ค.ศ. 2039 จะมีอัตราการพึ่งพิงลดลงเป็น 0.38 หรือมีอัตราการขยายตัวลดลงร้อยละ 15.56

## 6. การประเมินศักยภาพของภาคเศรษฐกิจโดยใช้ BCG

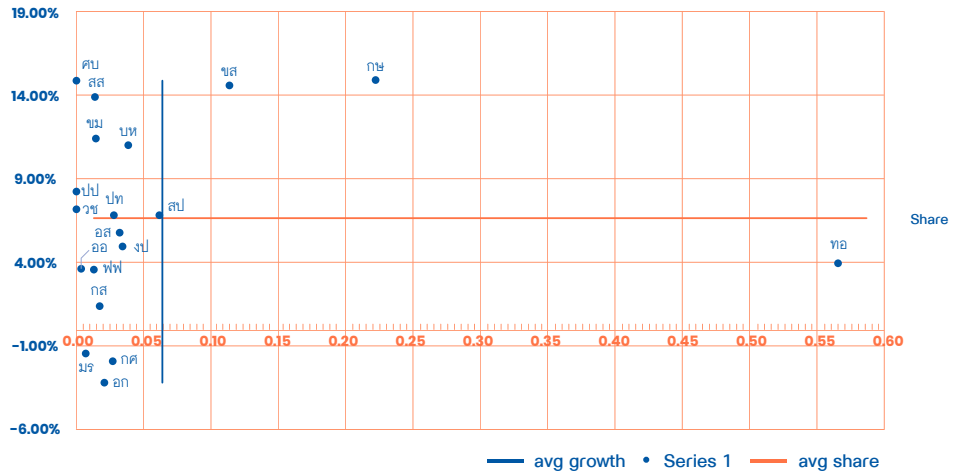

ภาพการประเมินศักยภาพของภาคเศรษฐกิจโดยใช้ BCG

## 7. การประเมินภาคการจ้างงานโดยใช้ BCG

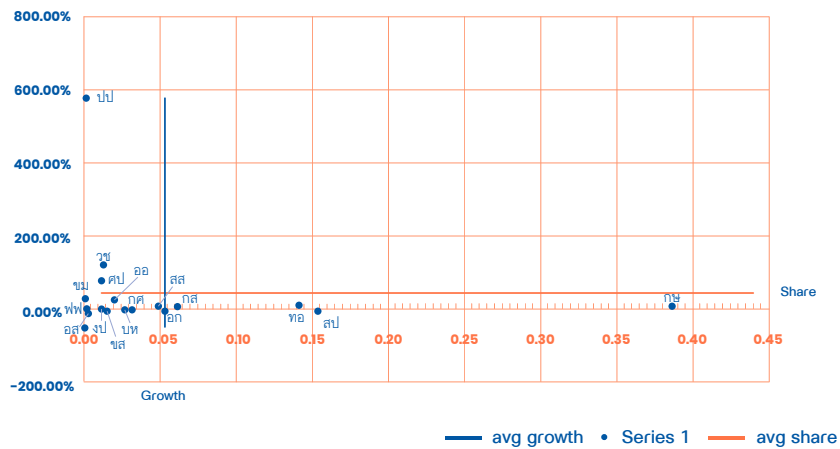

ภาพการประเมินภาคการจ้างงานโดยใช้ BCG



## พัทลุง

### 1. จำนวนประชากรในวัยทำงาน

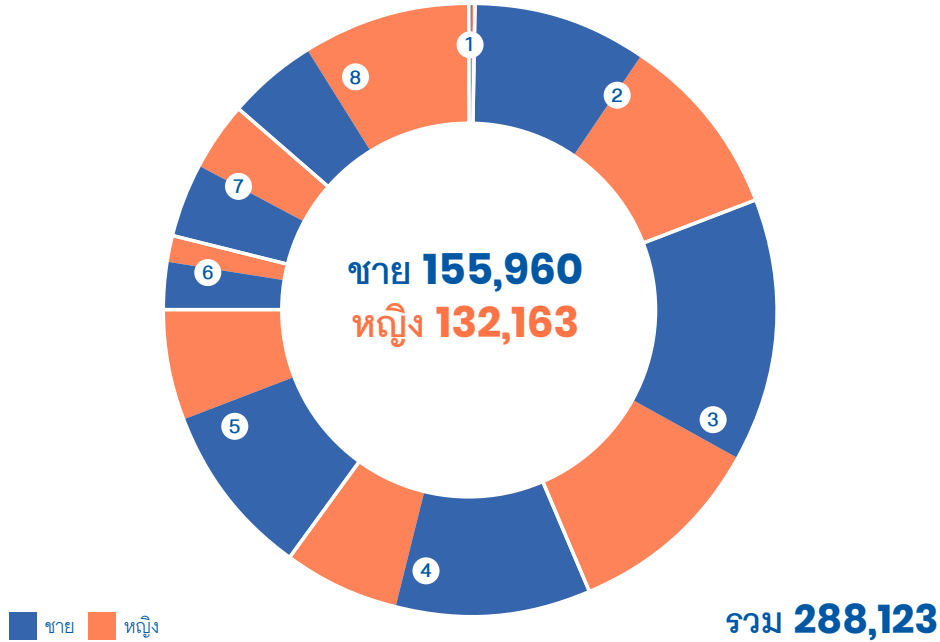

1. ไม่มีการศึกษา  
**1,047**

ชาย 790 คน  
หญิง 257 คน

2. ต่ำกว่าประถม  
**54,444**

ชาย 26,937 คน  
หญิง 27,507 คน

3. ประถม  
**70,344**

ชาย 40,045 คน  
หญิง 30,299 คน

4. มัธยมต้น  
**47,738**

ชาย 30,080 คน  
หญิง 17,658 คน

5. มัธยมปลายสายสามัญ  
**43,042**

ชาย 26,378 คน  
หญิง 16,664 คน

6. ปวช.  
**11,349**

ชาย 7,086 คน  
หญิง 4,263 คน

7. ปวส.  
**21,727**









ชาย 11,088 คน  
หญิง 10,639 คน

8. อุดมศึกษา  
**38,432**

ชาย 13,556 คน  
หญิง 24,876 คน

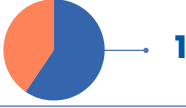
ภาพแสดงจำนวนประชากรในวัยทำงาน

## 2. จำนวนประชากรในวัยทำงานจำแนกตามอาชีพ

ผู้ปฏิบัติกฎหมายข้าราชการ ระดับอาวุโสและผู้จัดการ	 <b>5,504</b>	ชาย 4,018 คน หญิง 1,486 คน
ผู้ประกอบวิชาชีพต่าง ๆ	 <b>11,310</b>	ชาย 1,877 คน หญิง 9,433 คน
ผู้ประกอบวิชาชีพด้านเทคนิค สาขาต่าง ๆ และอาชีพที่เกี่ยวข้อง	 <b>6,413</b>	ชาย 2,296 คน หญิง 4,117 คน
เสมียน	 <b>8,439</b>	ชาย 2,484 คน หญิง 5,955 คน
พนักงานบริการและพนักงาน ในร้านค้าและตลาด	 <b>46,747</b>	ชาย 15,360 คน หญิง 31,387 คน
ผู้ปฏิบัติงานที่มีฝีมือ ในด้านการเกษตรและการประมง	 <b>150,003</b>	ชาย 89,356 คน หญิง 60,647 คน
ผู้ปฏิบัติงานด้านความสามารถ ทางฝีมือและธุรกิจการค้าที่เกี่ยวข้อง	 <b>28,438</b>	ชาย 21,610 คน หญิง 6,828 คน
ผู้ปฏิบัติการโรงงานและเครื่องจักร และผู้ปฏิบัติงานด้านการประกอบการ	 <b>7,717</b>	ชาย 7,438 คน หญิง 279 คน
อาชีพขั้นพื้นฐานต่าง ๆ ในด้านการขายและการให้บริการ	 <b>23,553</b>	ชาย 11,521 คน หญิง 12,032 คน
คนงานซึ่งมิได้จำแนกไว้ในหมวดอื่น	-	ชาย - คน หญิง - คน

 ชาย  หญิง

ภาพแสดงจำนวนประชากรในวัยทำงานจำแนกตามอาชีพ

### 3. รายได้เฉลี่ยของประชากรจำแนกตามระดับการศึกษา

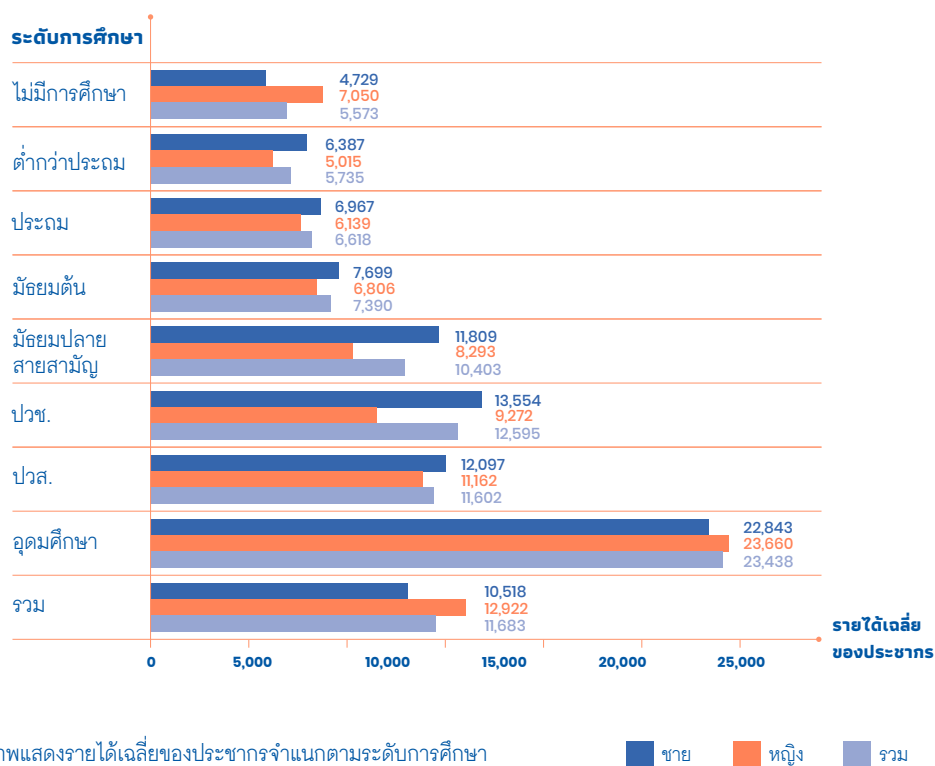

ภาพแสดงรายได้เฉลี่ยของประชากรจำแนกตามระดับการศึกษา

### 4. รายได้เฉลี่ยของประชากรจำแนกตามอุตสาหกรรม

อุตสาหกรรม	ชาย	หญิง	รวม
เกษตรกรรม การป่าไม้ และการประมง	4,884	4,680	4,791
การทำเหมืองแร่และเหมืองหิน	35,000	22,000	24,985
การผลิต	10,287	9,101	9,682
ไฟฟ้า ก๊าซ ไอน้ำ และระบบปรับอากาศ	21,159	48,932	28,545
การจัดหาน้ำ การจัดการ และการบำบัดน้ำเสีย ของเสียและสิ่งปฏิกูล	23,989	20,000	23,372

อุตสาหกรรม	ขาย	หญิง	รวม
การก่อสร้าง	9,440	7,954	9,343
การขายส่งและการขายปลีก การช้อปปิ้งออนไลน์ และจ็กรยานยนต์	9,991	9,671	9,819
การขายส่งและสถานที่เก็บสินค้า	13,016	9,593	12,766
ที่พักแรมและบริการด้านอาหาร	6,455	7,163	7,032
ข้อมูลข่าวสารและการสื่อสาร	15,507	12,495	14,694
กิจกรรมทางการเงินและการประกันภัย	19,910	19,951	19,940
กิจกรรมอสังหาริมทรัพย์	8,574	17,875	17,178
กิจกรรมทางวิชาชีพวิทยาศาสตร์และเทคนิค	6,000	9,915	8,278
กิจกรรมการบริหารและการบริการสนับสนุน	19,516	20,756	19,951
การบริหารราชการ การป้องกันประเทศ และการประกันสังคมภาคบังคับ	31,579	27,785	28,466
การศึกษา	19,616	22,034	21,543
กิจกรรมด้านสุขภาพและงานสังคมสงเคราะห์	15,231	11,992	13,884
ศิลปะ ความบันเทิง และนันทนาการ	5,610	4,956	5,412
กิจกรรมบริการด้านอื่น ๆ	-	7,407	7,407
กิจกรรมการจ้างงานในครัวเรือนส่วนบุคคล	10,869	13,316	12,044
<b>รวม</b>	<b>4,884</b>	<b>4,680</b>	<b>4,791</b>

ตารางแสดงรายได้เฉลี่ยของประชากรจำแนกตามอุตสาหกรรม

## 5. โครงสร้างประชากรและอัตราการพึ่งพิง

Population by age and sex (Percent)

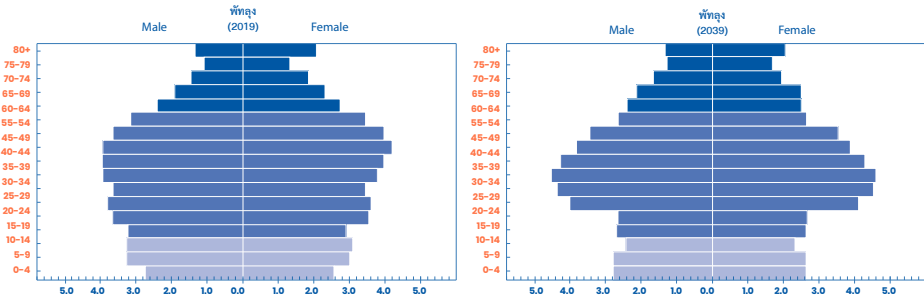

ภาพแสดงโครงสร้างประชากรตามช่วงอายุของประเทศไทย พ.ศ. 2562 (ค.ศ. 2019) และ พ.ศ. 2582 (ค.ศ. 2039)

ภาพแสดงผลการประมาณการโครงสร้างประชากรของจังหวัดพัทลุง ในปี ค.ศ. 2039 เทียบกับโครงสร้างประชากรจริงปี ค.ศ. 2019 พบว่า ภายใน 20 ปี สัดส่วนโครงสร้างประชากรของจังหวัดพัทลุง เกิดการเปลี่ยนแปลง โดยกลุ่มอายุที่มีการเปลี่ยนแปลงอย่างเห็นได้ชัดคือ กลุ่มประชากรวัยแรงงาน (กลุ่มอายุ 25-39 ปี) นั้นมีสัดส่วนโครงสร้างประชากรเพิ่มขึ้น ในขณะที่สัดส่วนของผู้ที่มีอายุตั้งแต่ 0-14 ปี มีสัดส่วนโครงสร้างประชากรที่ลดลง สะท้อนให้เห็นถึงแนวโน้มการเพิ่มขึ้นของสัดส่วนประชากรที่เป็นวัยทำงานตอนต้นนั้นควบคู่ไปกับการลดลงของสัดส่วนประชากรวัยเด็ก

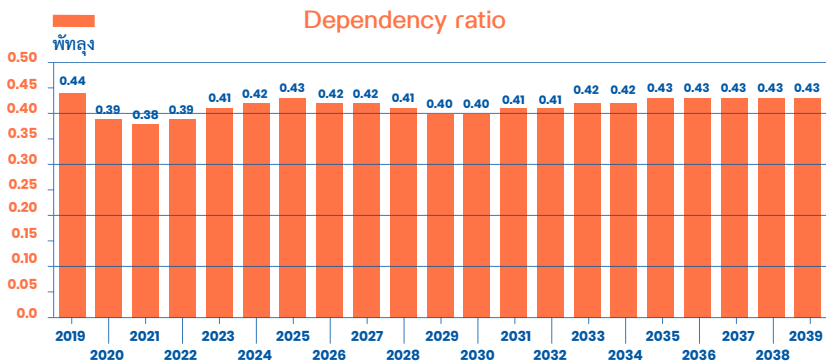

ภาพแสดงอัตราพึ่งพิงของประชากรของประเทศไทย พ.ศ. 2562 (ค.ศ. 2019) และ พ.ศ. 2582 (ค.ศ. 2039)

ภาพแสดงอัตราการพึ่งพิงของประชากรในจังหวัดพัทลุงในช่วง 20 ปีข้างหน้า พบว่า อัตราการพึ่งพิงในปี ค.ศ. 2019 เท่ากับ 0.44 และในช่วง 20 ปีข้างหน้า มีแนวโน้มอัตราการพึ่งพิงลดลง ซึ่งในปี ค.ศ. 2039 จะมีอัตราการพึ่งพิงลดลงเป็น 0.43 หรือมีอัตราการขยายตัวลดลงร้อยละ 2.27

## 6. การประเมินศักยภาพของภาคเศรษฐกิจโดยใช้ BCG

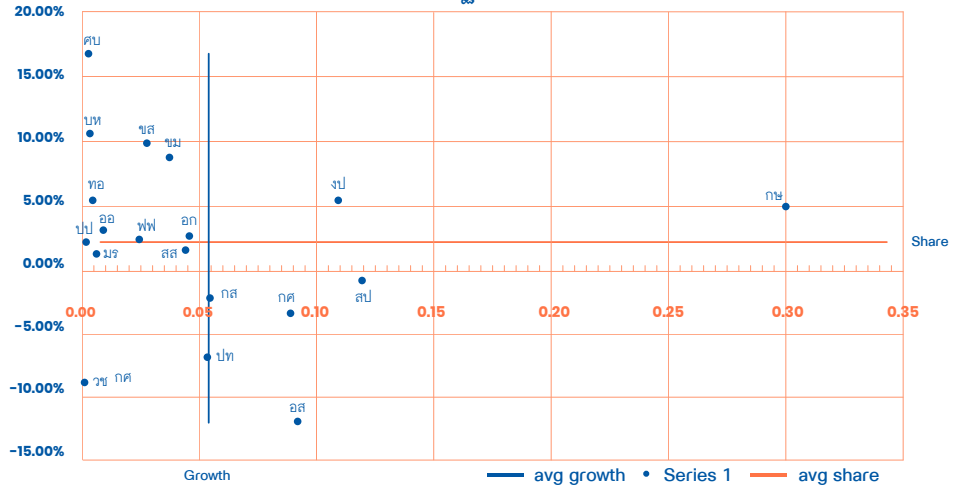

ภาพการประเมินศักยภาพของภาคเศรษฐกิจโดยใช้ BCG

## 7. การประเมินภาคการจ้างงานโดยใช้ BCG

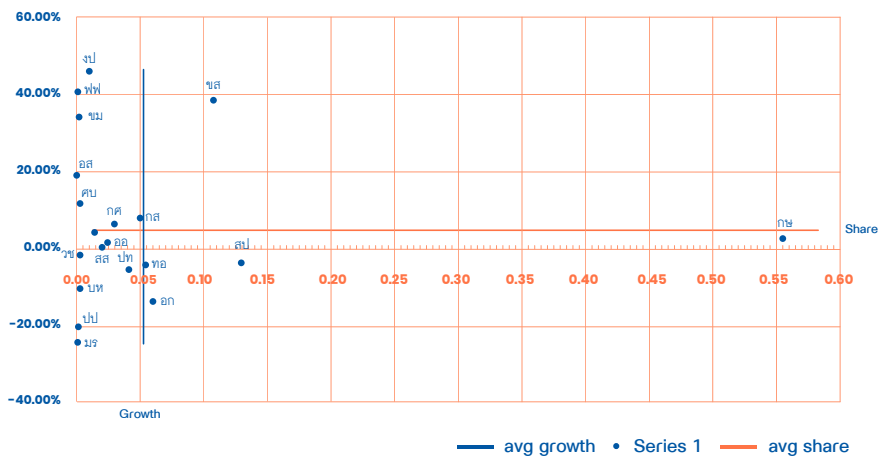

ภาพการประเมินภาคการจ้างงานโดยใช้ BCG

## ภูเก็ต

### 1. จำนวนประชากรในวัยทำงาน

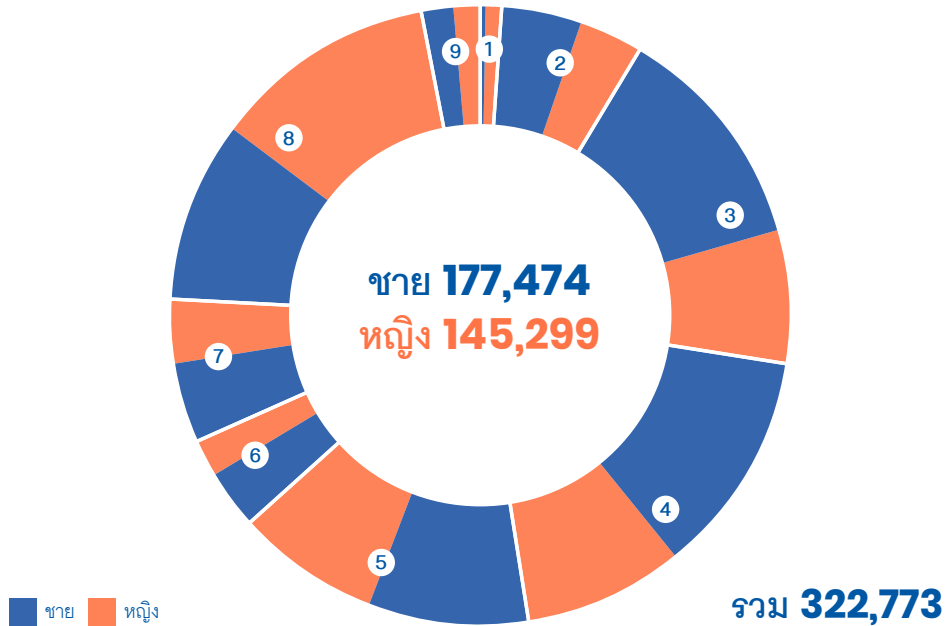

1 ไม่มีการศึกษา  
**3,824**

ชาย 1,686 คน  
หญิง 2,138 คน

6 ปวช.  
**16,396**

ชาย 10,656 คน  
หญิง 5,740 คน

2 ต่ำกว่าประถม  
**24,256**

ชาย 13,734 คน  
หญิง 10,522 คน

7 ปวส.  
**24,614**

ชาย 13,258 คน  
หญิง 11,356 คน

3 ประถม  
**61,237**

ชาย 38,450 คน  
หญิง 22,787 คน

8 อุดมศึกษา  
**68,182**

ชาย 29,840 คน  
หญิง 38,342 คน

4 มัธยมต้น  
**64,291**

ชาย 37,409 คน  
หญิง 26,882 คน

9 ไม่ทราบ  
**9,117**

ชาย 5,345 คน  
หญิง 3,772 คน

5 มัธยมปลายสายสามัญ  
**50,856**

ชาย 27,096 คน  
หญิง 23,760 คน

ภาพแสดงจำนวนประชากรในวัยทำงาน

## 2. จำนวนประชากรในวัยทำงานจำแนกตามอาชีพ

ผู้ปฏิบัติกฎหมายข้าราชการ ระดับอาวุโสและผู้จัดการ		<b>16,270</b>	ชาย 10,764 คน หญิง 5,506 คน
ผู้ประกอบวิชาชีพต่าง ๆ		<b>16,158</b>	ชาย 5,332 คน หญิง 10,826 คน
ผู้ประกอบวิชาชีพด้านเทคนิค สาขาต่าง ๆ และอาชีพที่เกี่ยวข้อง		<b>16,716</b>	ชาย 6,935 คน หญิง 9,781 คน
เสมียน		<b>20,661</b>	ชาย 7,005 คน หญิง 13,656 คน
พนักงานบริการและพนักงาน ในร้านค้าและตลาด		<b>116,159</b>	ชาย 49,881 คน หญิง 66,278 คน
ผู้ปฏิบัติงานที่มีฝีมือ ในด้านการเกษตรและการประมง		<b>12,225</b>	ชาย 9,352 คน หญิง 2,873 คน
ผู้ปฏิบัติงานด้านความสามารถ ทางฝีมือและธุรกิจการค้าที่เกี่ยวข้อง		<b>39,760</b>	ชาย 33,464 คน หญิง 6,296 คน
ผู้ปฏิบัติการโรงงานและเครื่องจักร และผู้ปฏิบัติงานด้านการประกอบการ		<b>33,064</b>	ชาย 31,851 คน หญิง 1,213 คน
อาชีพขั้นพื้นฐานต่าง ๆ ในด้านการขายและการให้บริการ		<b>51,761</b>	ชาย 22,891 คน หญิง 28,870 คน
คนงานซึ่งมิได้จำแนกไว้ในหมวดอื่น	-	-	ชาย - คน หญิง - คน

ชาย หญิง

ภาพแสดงจำนวนประชากรในวัยทำงานจำแนกตามอาชีพ



### 3. รายได้เฉลี่ยของประชากรจำแนกตามระดับการศึกษา

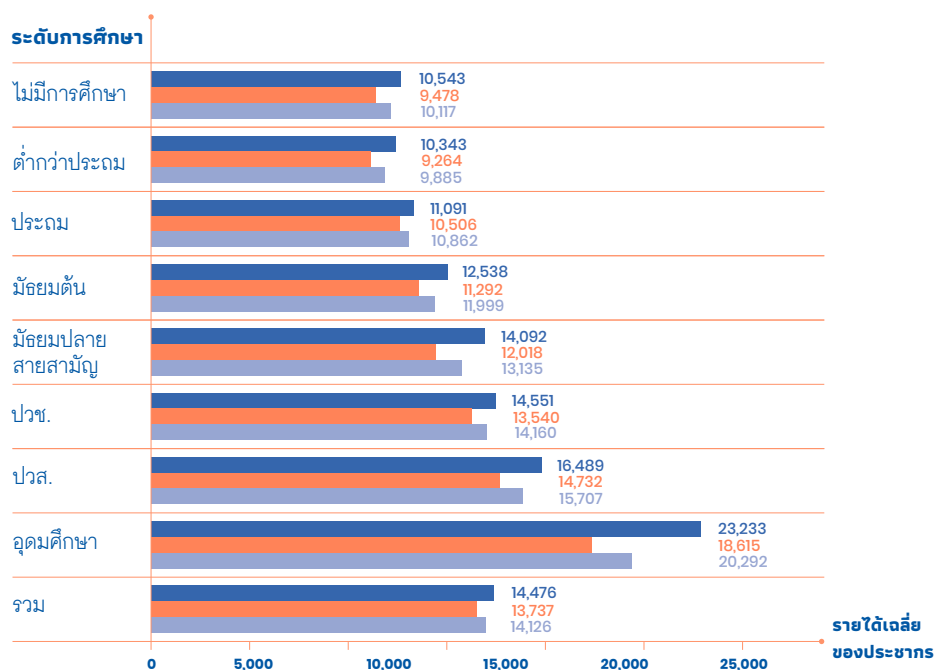

ภาพแสดงรายได้เฉลี่ยของประชากรจำแนกตามระดับการศึกษา

■ ชาย ■ หญิง ■ รวม

### 4. รายได้เฉลี่ยของประชากรจำแนกตามอุตสาหกรรม

อุตสาหกรรม	ชาย	หญิง	รวม
เกษตรกรรม การป่าไม้ และการประมง	9,136	6,049	8,628
การทำเหมืองแร่และเหมืองหิน	15,992	-	15,992
การผลิต	14,020	12,163	13,463
ไฟฟ้า ก๊าซ ไอน้ำ และระบบปรับอากาศ	18,549	15,000	18,104
การจัดการน้ำ การจัดการ และการบำบัดน้ำเสีย ของเสียและสิ่งปฏิกูล	16,018	13,000	15,271

อุตสาหกรรม	ชาย	หญิง	รวม
การก่อสร้าง	14,009	12,722	13,814
การขายส่งและการขายปลีก การช้อปปิ้งออนไลน์ และจักรยานยนต์	13,332	13,355	13,345
การขายส่งและสถานที่เก็บสินค้า	16,806	16,123	16,623
กิจกรรมโรงแรมและอาหาร	14,053	13,104	13,538
ข้อมูลข่าวสารและการสื่อสาร	15,262	16,769	15,976
กิจการทางการเงินและการประกันภัย	25,489	20,544	22,080
กิจกรรมทางวิชาชีพวิทยาศาสตร์และเทคโนโลยี	22,416	14,563	16,276
กิจกรรมการบริหารและการบริการสนับสนุน	21,259	21,501	21,352
การบริหารราชการ การป้องกันประเทศ และการประกันสังคมภาคบังคับ	14,100	13,436	13,910
การศึกษา	22,345	17,956	21,040
กิจกรรมด้านสุขภาพและงานสังคมสงเคราะห์	25,360	16,752	18,572
ศิลปะ ความบันเทิง และนันทนาการ	14,784	17,899	16,850
กิจกรรมบริการด้านอื่น ๆ	12,895	13,541	13,243
กิจกรรมการจ้างงานในครัวเรือนส่วนบุคคล	12,371	11,455	11,827
กิจกรรมขององค์กรระหว่างประเทศและภาคีสมาชิก	11,157	10,342	10,495

ตารางแสดงรายได้เฉลี่ยของประชากรจำแนกตามอุตสาหกรรม

## 5. โครงสร้างประชากรและอัตราการพึ่งพิง

Population by age and sex (Percent)

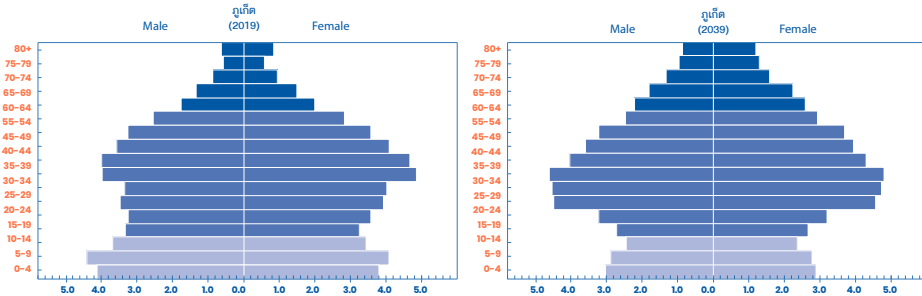

ภาพแสดงโครงสร้างประชากรตามช่วงอายุของประเทศไทย พ.ศ. 2562 (ค.ศ. 2019) และ พ.ศ. 2582 (ค.ศ. 2039)

ภาพแสดงผลการประมาณการโครงสร้างประชากรของจังหวัดภูเก็ต ในปี ค.ศ. 2039 เทียบกับโครงสร้างประชากรจริงปี ค.ศ. 2019 พบว่า ภายใน 20 ปี สัดส่วนโครงสร้างประชากรของจังหวัดภูเก็ตเกิดการเปลี่ยนแปลง โดยกลุ่มอายุที่มีการเปลี่ยนแปลงอย่างเห็นได้ชัดคือ กลุ่มประชากรวัยแรกเกิด (กลุ่มอายุ 0-14 ปี) มีสัดส่วนโครงสร้างประชากรที่ลดลง ในขณะที่สัดส่วนของผู้ที่มีอายุตั้งแต่ 60 ปีขึ้นไป มีสัดส่วนโครงสร้างประชากรที่เพิ่มขึ้นอย่างมาก แสดงให้เห็นว่าการลดลงของสัดส่วนประชากรที่เป็นวัยเด็กนั้น ควบคู่ไปกับการเพิ่มขึ้นของสัดส่วนประชากรสูงวัย สะท้อนให้เห็นถึงสัดส่วนผู้สูงอายุที่เพิ่มสูงขึ้น

Dependency ratio

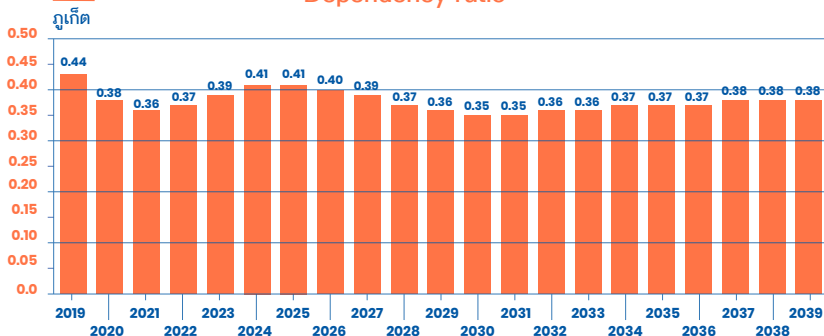

ภาพแสดงอัตราพึ่งพิงของประชากรของประเทศไทย พ.ศ. 2562 (ค.ศ. 2019) และ พ.ศ. 2582 (ค.ศ. 2039)

ภาพแสดงอัตราการพึ่งพิงของประชากรในจังหวัดภูเก็ตในช่วง 20 ปีข้างหน้า พบว่า อัตราการพึ่งพิงในปี ค.ศ. 2019 เท่ากับ 0.44 และในช่วง 20 ปีข้างหน้า มีแนวโน้มอัตราการพึ่งพิงลดลง ซึ่งในปี ค.ศ. 2039 จะมีอัตราการพึ่งพิงลดลงเป็น 0.38 หรือมีอัตราการขยายตัวลดลงร้อยละ 13.64

## 6. การประเมินศักยภาพของภาคเศรษฐกิจโดยใช้ BCG

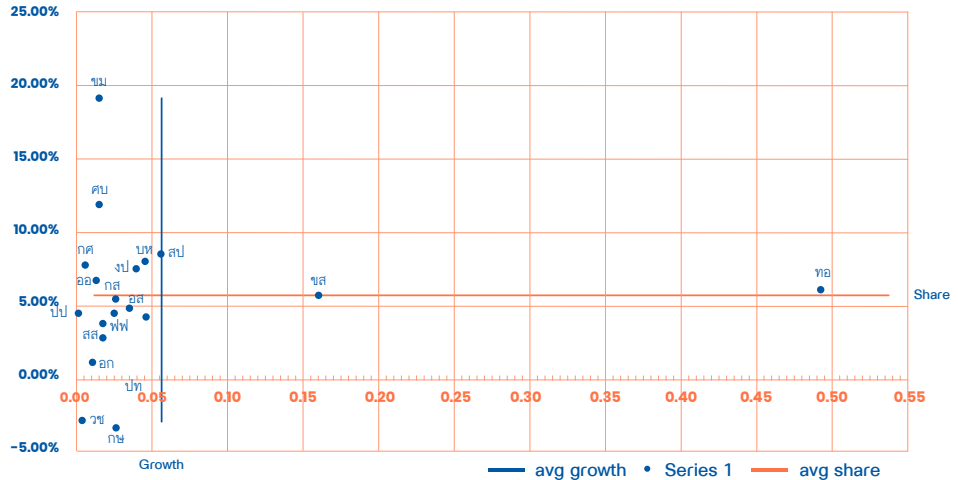

ภาพการประเมินศักยภาพของภาคเศรษฐกิจโดยใช้ BCG

## 7. การประเมินภาคการจ้างงานโดยใช้ BCG

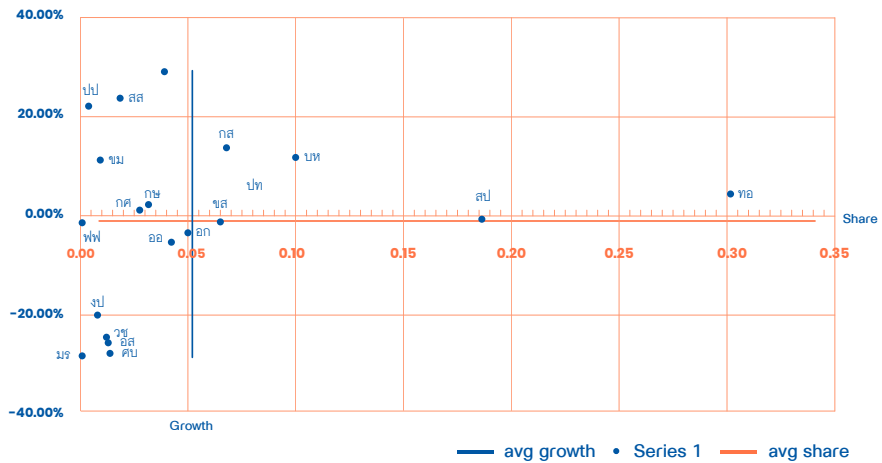

ภาพการประเมินภาคการจ้างงานโดยใช้ BCG

## ยะลา

### 1. จำนวนประชากรในวัยทำงาน

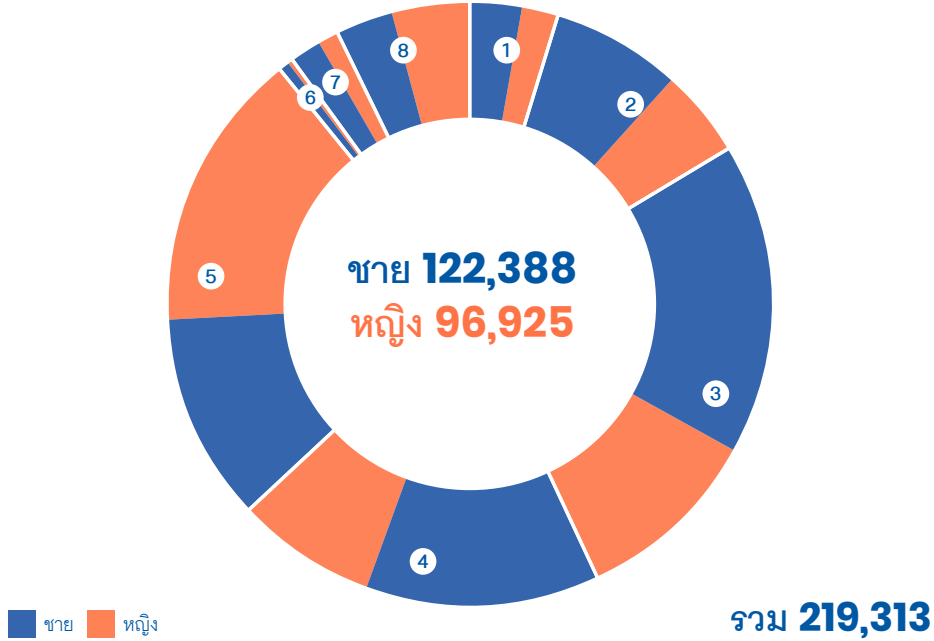

1. ไม่มีการศึกษา  
**10,580**

ชาย 6,652 คน  
หญิง 3,928 คน

5. มัธยมปลายสายสามัญ  
**57,474**

ชาย 24,782 คน  
หญิง 32,692 คน

2. ต่ำกว่าประถม  
**25,627**

ชาย 15,070 คน  
หญิง 10,557 คน

6. ปวช.  
**1,519**

ชาย 1,207 คน  
หญิง 312 คน

3. ประถม  
**58,586**

ชาย 36,514 คน  
หญิง 22,072 คน

7. ปวส.  
**6,365**

ชาย 3,935 คน  
หญิง 2,430 คน

4. มัธยมต้น  
**43,681**









ชาย 27,428 คน  
หญิง 16,253 คน

8. อุดมศึกษา  
**15,481**

ชาย 6,800 คน  
หญิง 8,681 คน

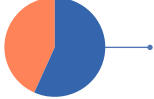
ภาพแสดงจำนวนประชากรในวัยทำงาน

## 2. จำนวนประชากรในวัยทำงานจำแนกตามอาชีพ

ผู้ปฏิบัติกฎหมายข้าราชการ ระดับอาวุโสและผู้จัดการ	 <b>2,639</b>	ชาย 2,098 คน หญิง 541 คน
ผู้ประกอบวิชาชีพต่าง ๆ	 <b>8,955</b>	ชาย 3,171 คน หญิง 5,784 คน
ผู้ประกอบวิชาชีพด้านเทคนิค สาขาต่าง ๆ และอาชีพที่เกี่ยวข้อง	 <b>1,968</b>	ชาย 711 คน หญิง 1,257 คน
เสมียน	 <b>2,000</b>	ชาย 721 คน หญิง 1,279 คน
พนักงานบริการและพนักงาน ในร้านค้าและตลาด	 <b>41,298</b>	ชาย 16,409 คน หญิง 24,889 คน
ผู้ปฏิบัติงานที่มีฝีมือ ในด้านการเกษตรและการประมง	 <b>142,478</b>	ชาย 81,028 คน หญิง 61,450 คน
ผู้ปฏิบัติงานด้านความสามารถ ทางฝีมือและธุรกิจการค้าที่เกี่ยวข้อง	 <b>9,937</b>	ชาย 8,738 คน หญิง 1,199 คน
ผู้ปฏิบัติการโรงงานและเครื่องจักร และผู้ปฏิบัติงานด้านการประกอบการ	 <b>3,711</b>	ชาย 3,659 คน หญิง 52 คน
อาชีพขั้นพื้นฐานต่าง ๆ ในด้านการขายและการให้บริการ	 <b>5,661</b>	ชาย 3,813 คน หญิง 1,848 คน
คนงานซึ่งมิได้จำแนกไว้ในหมวดอื่น	-	ชาย - คน หญิง - คน

 ชาย  หญิง

ภาพแสดงจำนวนประชากรในวัยทำงานจำแนกตามอาชีพ

### 3. รายได้เฉลี่ยของประชากรจำแนกตามระดับการศึกษา

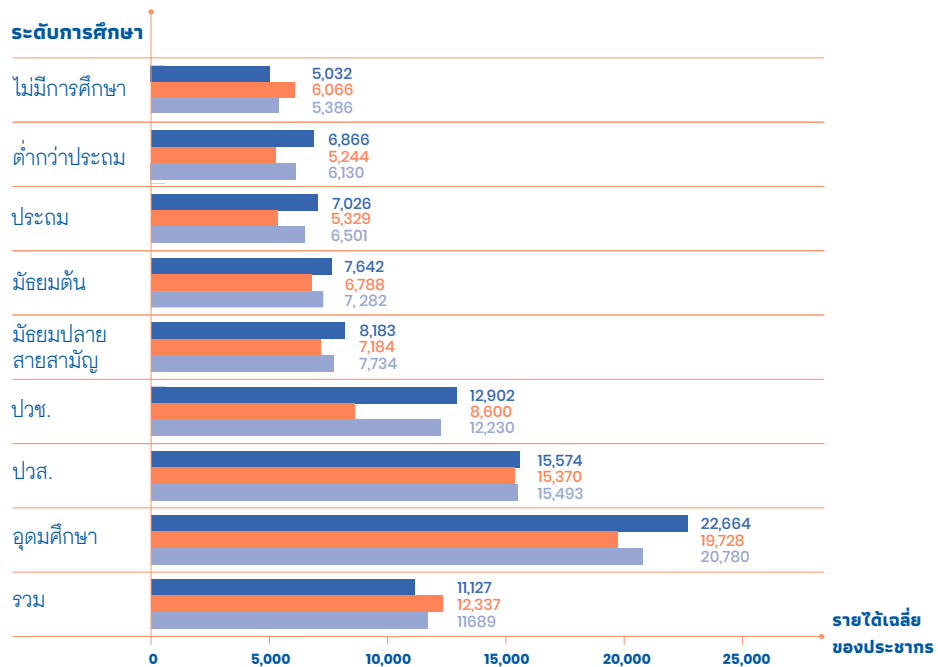

ภาพแสดงรายได้เฉลี่ยของประชากรจำแนกตามระดับการศึกษา

■ ชาย ■ หญิง ■ รวม

### 4. รายได้เฉลี่ยของประชากรจำแนกตามอุตสาหกรรม

อุตสาหกรรม	ชาย	หญิง	รวม
เกษตรกรรม การป่าไม้ และการประมง	4,559	4,087	4,364
การทำเหมืองแร่และเหมืองหิน	11,900	13,645	12,284
การผลิต	7,987	8,244	8,094
ไฟฟ้า ก๊าซ ไอน้ำ และระบบปรับอากาศ	19,582	23,800	20,005
การจัดหาน้ำ การจัดการ และการบำบัดน้ำเสีย ของเสียและสิ่งปฏิกูล	18,600	-	18,600

อุตสาหกรรม	ขาย	หญิง	รวม
การก่อสร้าง	7,952	8,278	7,962
การขายส่งและการขายปลีก การช้อปปิ้งออนไลน์ และจักรยานยนต์	8,717	9,173	8,900
การขายส่งและสถานที่เก็บสินค้า	8,394	14,233	10,638
ที่พักแรมและบริการด้านอาหาร	7,600	7,391	7,433
ข้อมูลข่าวสารและการสื่อสาร	-	6,500	6,500
กิจกรรมทางการเงินและการประกันภัย	27,010	15,693	20,715
กิจกรรมทางวิชาชีพวิทยาศาสตร์และเทคโนโลยี	7,200	4,500	5,872
กิจกรรมการบริหารและการบริการสนับสนุน	-	15,963	15,963
การบริหารราชการ การป้องกันประเทศ และการป้องกันสังคมภาคบังคับ	14,709	21,346	16,581
การศึกษา	16,135	16,501	16,351
กิจกรรมด้านสุขภาพและงานสังคมสงเคราะห์	18,157	18,900	18,667
ศิลปะ ความบันเทิง และนันทนาการ	7,662	9,676	8,787
กิจกรรมบริการด้านอื่น ๆ	8,000	9,605	9,087
กิจกรรมการจ้างงานในครัวเรือนส่วนบุคคล	4,559	4,087	4,364
<b>รวม</b>	<b>9,135</b>	<b>10,520</b>	<b>9,726</b>

ตารางแสดงรายได้เฉลี่ยของประชากรจำแนกตามอุตสาหกรรม



## 5. โครงสร้างประชากรและอัตราการพึ่งพิง

Population by age and sex (Percent)

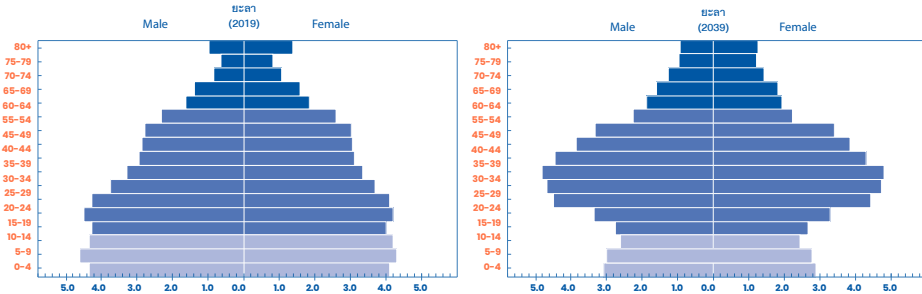

ภาพแสดงโครงสร้างประชากรตามช่วงอายุของประเทศไทย พ.ศ. 2562 (ค.ศ. 2019) และ พ.ศ. 2582 (ค.ศ. 2039)

ภาพแสดงผลการประมาณการโครงสร้างประชากรของจังหวัดยะลา ในปี ค.ศ. 2039 เทียบกับโครงสร้างประชากรจริงปี ค.ศ. 2019 พบว่า ภายใน 20 ปี สัดส่วนโครงสร้างประชากรของจังหวัดยะลา เกิดการเปลี่ยนแปลง โดยกลุ่มอายุที่มีการเปลี่ยนแปลงอย่างเห็นได้ชัดคือ กลุ่มประชากรวัยแรงงาน (กลุ่มอายุ 25-39 ปี) นั้นมีสัดส่วนโครงสร้างประชากรเพิ่มขึ้น ในขณะที่สัดส่วนของผู้ที่มีอายุตั้งแต่ 0-14 ปี มีสัดส่วนโครงสร้างประชากรที่ลดลง สะท้อนให้เห็นถึงแนวโน้มการเพิ่มขึ้นของสัดส่วนประชากรที่เป็นวัยทำงานตอนต้นนั้นควบคู่ไปกับการลดลงของสัดส่วนประชากรวัยเด็ก

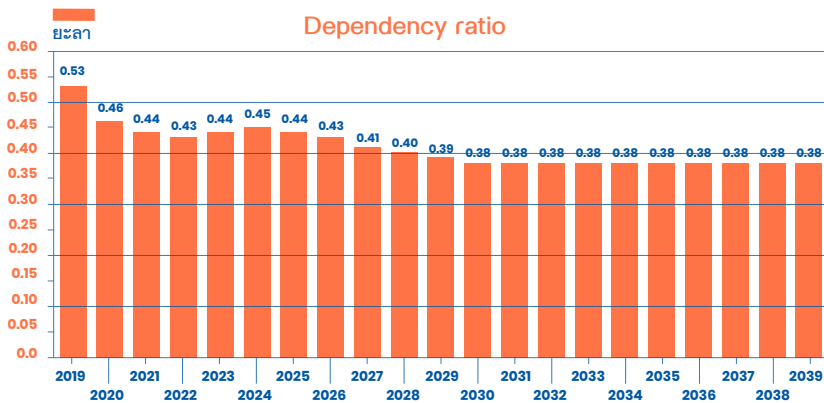

ภาพแสดงอัตราพึ่งพิงของประชากรของประเทศไทย พ.ศ. 2562 (ค.ศ. 2019) และ พ.ศ. 2582 (ค.ศ. 2039)

ภาพแสดงอัตราการพึ่งพิงของประชากรในจังหวัดยะลาในช่วง 20 ปีข้างหน้า พบว่า อัตราการพึ่งพิงในปี ค.ศ. 2019 เท่ากับ 0.53 และในช่วง 20 ปีข้างหน้า มีแนวโน้มอัตราการพึ่งพิงที่ลดลง ซึ่งในปี ค.ศ. 2039 จะมีอัตราการพึ่งพิงลดลงเป็น 0.38 หรือมีอัตราการขยายตัวลดลงร้อยละ 28.30

## 6. การประเมินศักยภาพของภาคเศรษฐกิจโดยใช้ BCG

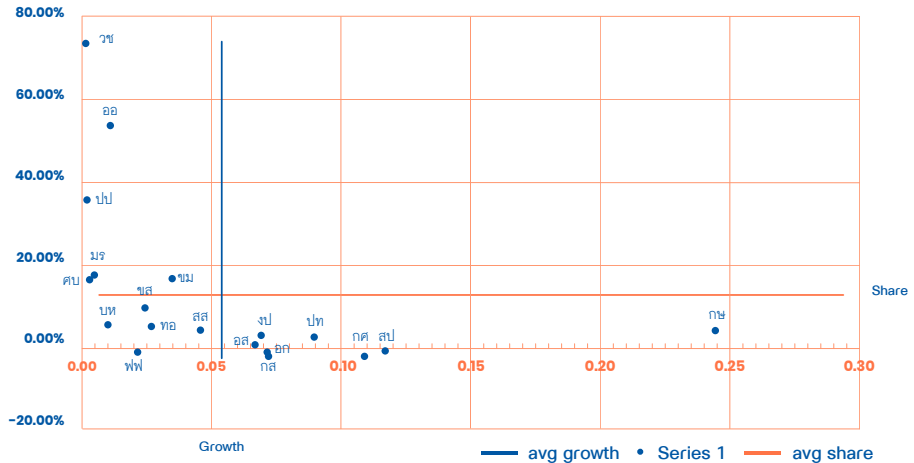

ภาพการประเมินศักยภาพของภาคเศรษฐกิจโดยใช้ BCG

## 7. การประเมินภาคการจ้างงานโดยใช้ BCG

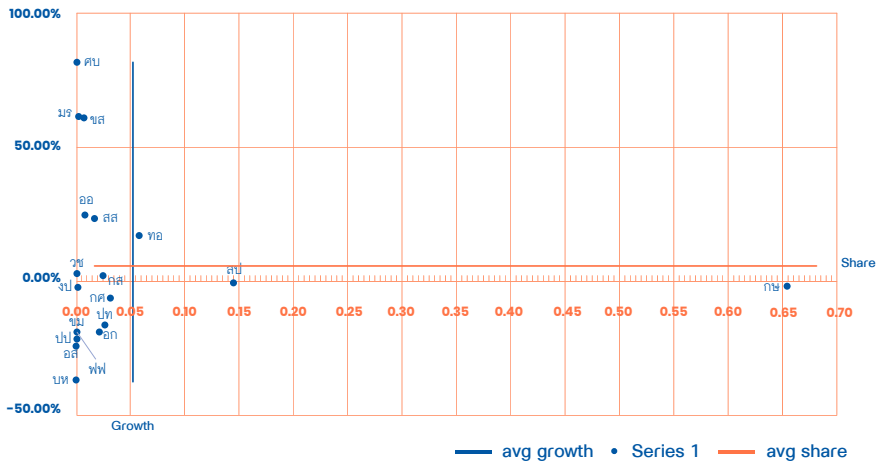

ภาพการประเมินภาคการจ้างงานโดยใช้ BCG

## ระนอง

## 1. จำนวนประชากรในวัยทำงาน

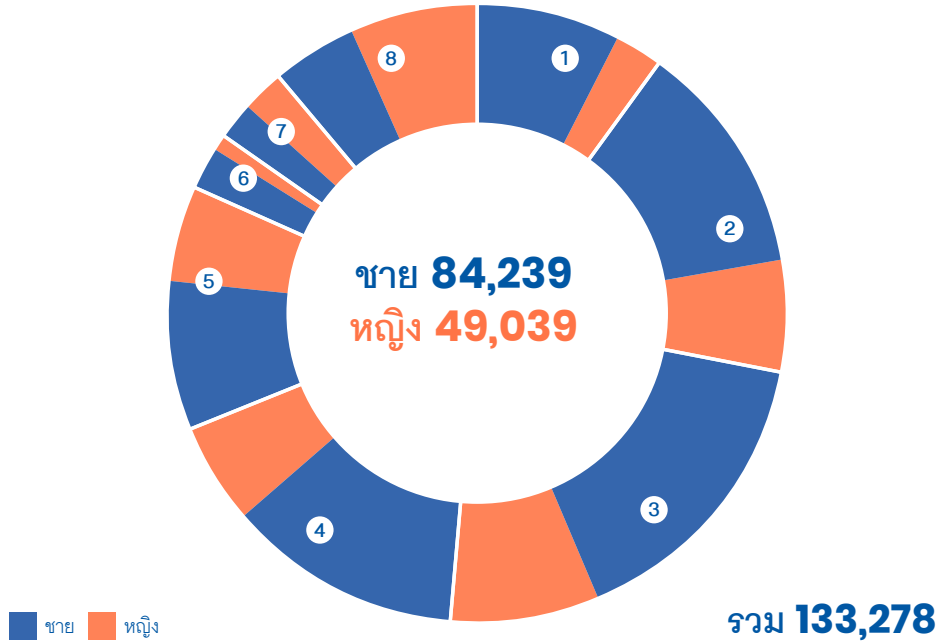

1. ไม่มีการศึกษา  
**13,591**

ชาย 9,967 คน  
หญิง 3,624 คน

5. มัธยมปลายสายสามัญ  
**17,005**

ชาย 10,507 คน  
หญิง 6,498 คน

2. ต่ำกว่าประถม  
**23,719**

ชาย 15,959 คน  
หญิง 7,760 คน

6. ปวช.  
**4,295**

ชาย 2,956 คน  
หญิง 1,339 คน

3. ประถม  
**30,940**

ชาย 20,681 คน  
หญิง 10,259 คน

7. ปวส.  
**5,594**

ชาย 2,381 คน  
หญิง 3,213 คน

4. มัธยมต้น  
**23,186**









ชาย 16,232 คน  
หญิง 6,954 คน

8. อุดมศึกษา  
**14,948**

ชาย 5,556 คน  
หญิง 9,392 คน

ภาพแสดงจำนวนประชากรในวัยทำงาน

## 2. จำนวนประชากรในวัยทำงานจำแนกตามอาชีพ

ผู้ปฏิบัติกฎหมายข้าราชการ ระดับอาวุโสและผู้จัดการ	 <b>4,101</b>	ชาย 2,495 คน หญิง 1,606 คน
ผู้ประกอบวิชาชีพต่าง ๆ	 <b>5,628</b>	ชาย 1,329 คน หญิง 4,299 คน
ผู้ประกอบวิชาชีพด้านเทคนิค สาขาต่าง ๆ และอาชีพที่เกี่ยวข้อง	 <b>4,273</b>	ชาย 1,981 คน หญิง 2,292 คน
เสมียน	 <b>5,941</b>	ชาย 762 คน หญิง 5,179 คน
พนักงานบริการและพนักงาน ในร้านค้าและตลาด	 <b>19,811</b>	ชาย 7,545 คน หญิง 12,266 คน
ผู้ปฏิบัติงานที่มีฝีมือ ในด้านการเกษตรและการประมง	 <b>52,640</b>	ชาย 39,281 คน หญิง 13,359 คน
ผู้ปฏิบัติงานด้านความสามารถ ทางฝีมือและธุรกิจการค้าที่เกี่ยวข้อง	 <b>11,226</b>	ชาย 8,445 คน หญิง 2,781 คน
ผู้ปฏิบัติการโรงงานและเครื่องจักร และผู้ปฏิบัติงานด้านการประกอบการ	 <b>8,646</b>	ชาย 7,942 คน หญิง 704 คน
อาชีพขั้นพื้นฐานต่าง ๆ ในด้านการขายและการให้บริการ	 <b>21,011</b>	ชาย 14,458 คน หญิง 6,553 คน
คนงานซึ่งมิได้จำแนกไว้ในหมวดอื่น	-	ชาย - คน หญิง - คน

 ชาย  หญิง

ภาพแสดงจำนวนประชากรในวัยทำงานจำแนกตามอาชีพ

### 3. รายได้เฉลี่ยของประชากรจำแนกตามระดับการศึกษา

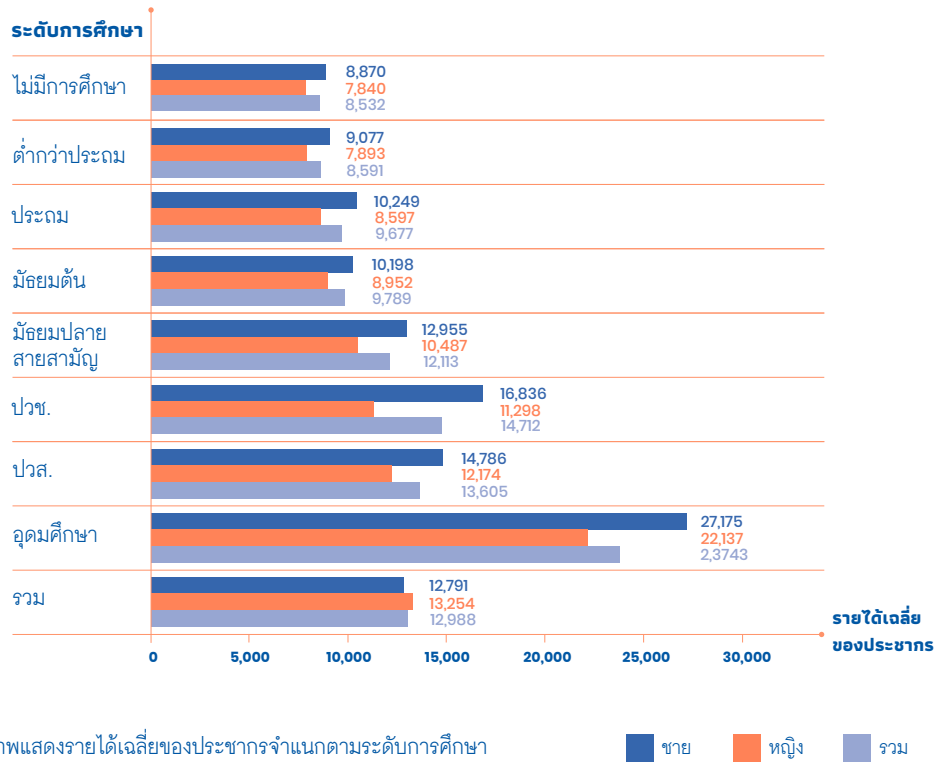

ภาพแสดงรายได้เฉลี่ยของประชากรจำแนกตามระดับการศึกษา

### 4. รายได้เฉลี่ยของประชากรจำแนกตามอุตสาหกรรม

อุตสาหกรรม	ชาย	หญิง	รวม
เกษตรกรรม การป่าไม้ และการประมง	7,268	5,436	6,853
การทำเหมืองแร่และเหมืองหิน	14,527	-	14,527
การผลิต	9,929	8,193	9,068
ไฟฟ้า ก๊าซ ไอน้ำ และระบบปรับอากาศ	10,287	9,487	10,245
การจัดหาน้ำ การจัดการ และการบำบัดน้ำเสีย ของเสียและสิ่งปฏิกูล	12,541	-	12,541

อุตสาหกรรม	ชาย	หญิง	รวม
การก่อสร้าง	9,300	7,729	9,207
การขายส่งและการขายปลีก การช้อปปิ้งออนไลน์ และจักรยานยนต์	9,056	9,268	9,143
การขายส่งและสถานที่เก็บสินค้า	11,352	10,870	11,291
กิจกรรมโรงแรมและอาหาร	12,384	10,643	11,200
ข้อมูลข่าวสารและการสื่อสาร	14,473	33,274	19,724
กิจการทางการเงินและการประกันภัย	19,453	22,715	21,061
กิจกรรมทางวิชาชีพวิทยาศาสตร์และเทคโนโลยี	13,609	16,167	14,940
กิจกรรมการบริหารและการบริการสนับสนุน	7,926	8,849	8,415
การบริหารราชการ การป้องกันประเทศ และการป้องกันสังคมภาคบังคับ	19,357	19,365	19,360
การศึกษา	27,308	23,852	24,524
กิจกรรมด้านสุขภาพและงานสังคมสงเคราะห์	17,485	19,477	19,048
ศิลปะ ความบันเทิง และนันทนาการ	11,179	19,000	11,931
กิจกรรมบริการด้านอื่น ๆ	11,801	8,967	10,489
กิจกรรมการจ้างงานในครัวเรือนส่วนบุคคล	7,500	7,771	7,749
กิจกรรมขององค์กรระหว่างประเทศและภาคีสมาชิก	80,000	-	80,000

ตารางแสดงรายได้เฉลี่ยของประชากรจำแนกตามอุตสาหกรรม

## 5. โครงสร้างประชากรและอัตราการพึ่งพิง

Population by age and sex (Percent)

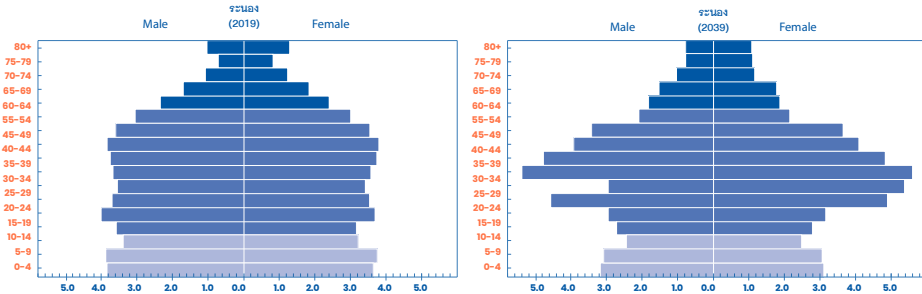

ภาพแสดงโครงสร้างประชากรตามช่วงอายุของประเทศไทย พ.ศ. 2562 (ค.ศ. 2019) และ พ.ศ. 2582 (ค.ศ. 2039)

ภาพแสดงผลการประมาณการโครงสร้างประชากรของจังหวัดระนองในปี ค.ศ. 2039 เทียบกับโครงสร้างประชากรจริงปี ค.ศ. 2019 พบว่า ภายใน 20 ปี สัดส่วนโครงสร้างประชากรของจังหวัดระนองเกิดการเปลี่ยนแปลง โดยกลุ่มอายุที่มีการเปลี่ยนแปลงอย่างเห็นได้ชัดคือ กลุ่มประชากรวัยแรกเกิด (กลุ่มอายุ 0-24 ปี) นั้นมีสัดส่วนโครงสร้างประชากรลดลง ในขณะที่สัดส่วนของกลุ่มประชากรวัยทำงาน (กลุ่มอายุ 25-39 ปี) มีสัดส่วนโครงสร้างประชากรที่เพิ่มขึ้น แสดงให้เห็นว่าการลดลงของสัดส่วนประชากรที่เป็นวัยเรียนนั้นควบคู่ไปกับการเพิ่มขึ้นของสัดส่วนประชากรวัยทำงานตอนต้น สะท้อนให้เห็นถึงการลดลงอย่างต่อเนื่องของประชากรวัยเด็ก

Dependency ratio

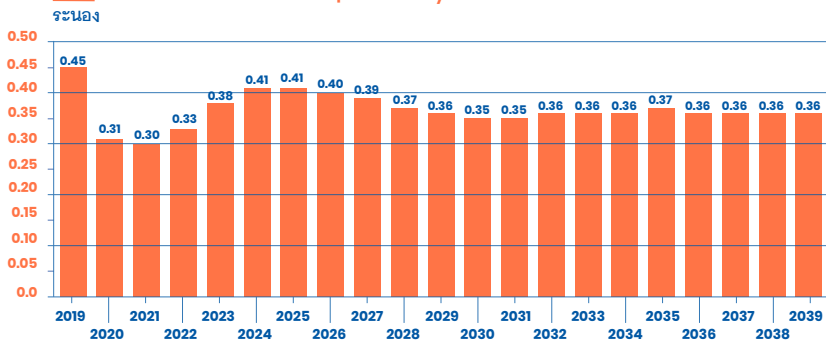

ภาพแสดงอัตราพึ่งพิงของประชากรของประเทศไทย พ.ศ. 2562 (ค.ศ. 2019) และ พ.ศ. 2582 (ค.ศ. 2039)

ภาพแสดงอัตราการพึ่งพิงของประชากรในจังหวัดระนองในช่วง 20 ปีข้างหน้า พบว่า อัตราการพึ่งพิงในปี ค.ศ. 2019 เท่ากับ 0.45 และในช่วง 20 ปีข้างหน้า มีแนวโน้มอัตราการพึ่งพิงลดลง ซึ่งในปี ค.ศ. 2039 จะมีอัตราการพึ่งพิงลดลงเป็น 0.36 หรือมีอัตราการขยายตัวลดลงร้อยละ 20.00

## 6. การประเมินศักยภาพของภาคเศรษฐกิจโดยใช้ BCG

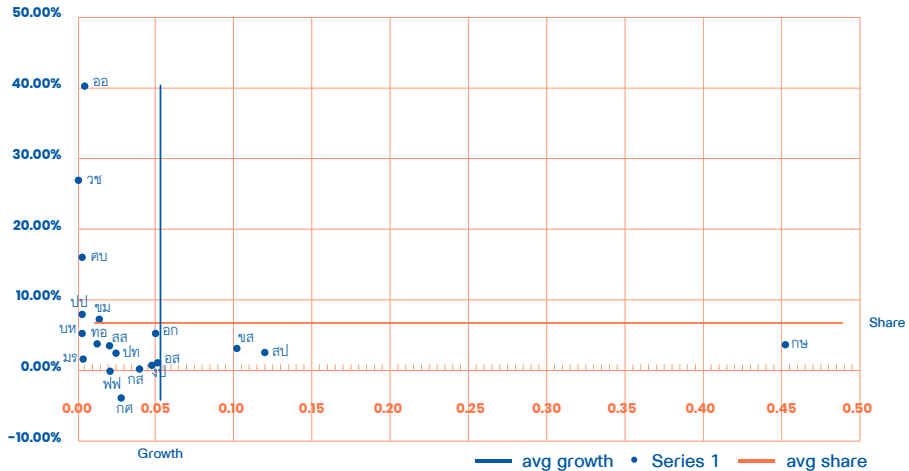

ภาพการประเมินศักยภาพของภาคเศรษฐกิจโดยใช้ BCG

## 7. การประเมินภาคการจ้างงานโดยใช้ BCG

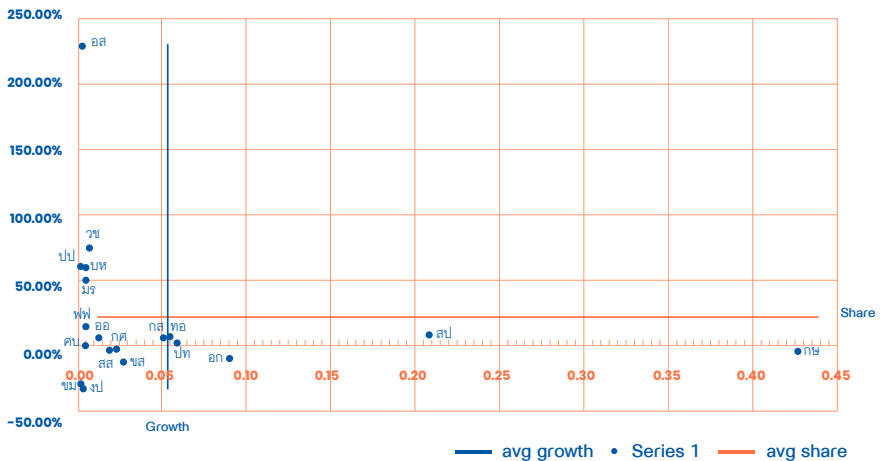

ภาพการประเมินภาคการจ้างงานโดยใช้ BCG



## สงขลา

## 1. จำนวนประชากรในวัยทำงาน

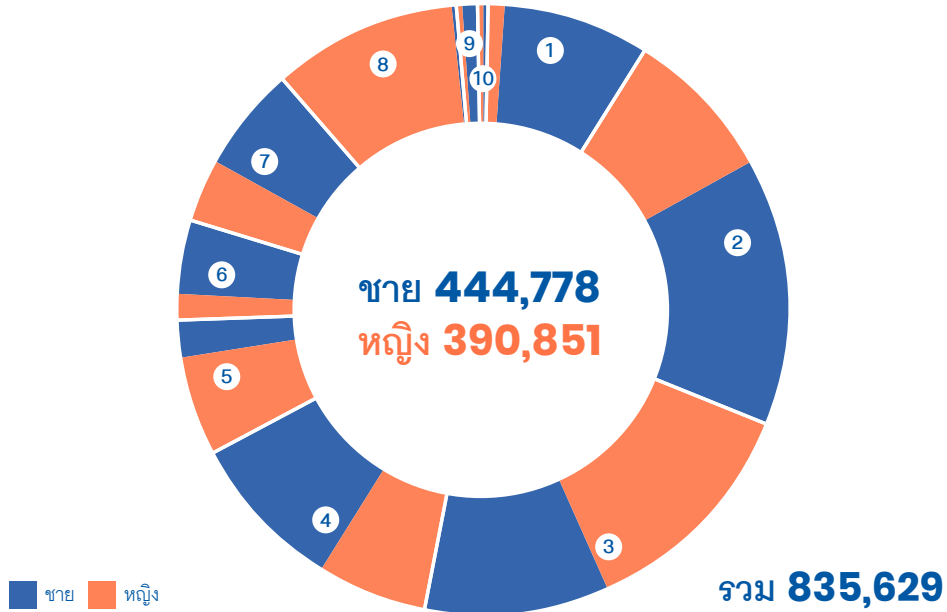

1. ไม่มีการศึกษา  
**10,065**

ชาย 2,914 คน  
หญิง 7,151 คน

6. ปวช.  
**29,645**

ชาย 17,170 คน  
หญิง 12,475 คน

2. ต่ำกว่าประถม  
**131,542**

ชาย 65,712 คน  
หญิง 65,830 คน

7. ปวส.  
**60,064**

ชาย 32,465 คน  
หญิง 27,599 คน

3. ประถม  
**221,148**

ชาย 119,703 คน  
หญิง 101,445 คน

8. อุดมศึกษา  
**127,528**

ชาย 44,874 คน  
หญิง 82,654 คน

4. มัธยมต้น  
**131,038**

ชาย 82,565 คน  
หญิง 48,473 คน

9. อื่นๆ  
**3,705**

ชาย 2,583 คน  
หญิง 1,122 คน

5. มัธยมปลายสายสามัญ  
**112,315**

ชาย 69,795 คน  
หญิง 42,520 คน

10. ไม่ทราบ  
**8,579**

ชาย 6,997 คน  
หญิง 1,582 คน

ภาพแสดงจำนวนประชากรในวัยทำงาน

## 2. จำนวนประชากรในวัยทำงานจำแนกตามอาชีพ

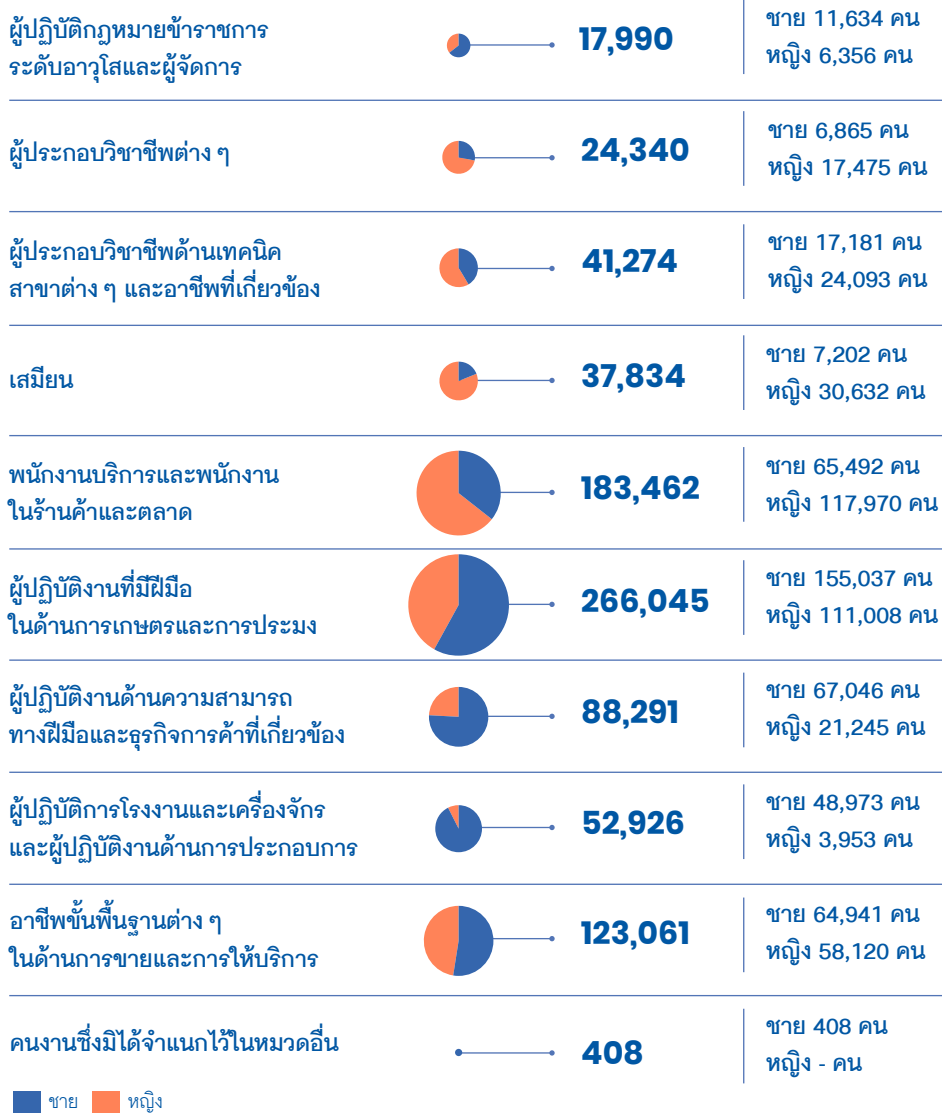

 ชาย  หญิง

ภาพแสดงจำนวนประชากรในวัยทำงานจำแนกตามอาชีพ

### 3. รายได้เฉลี่ยของประชากรจำแนกตามระดับการศึกษา

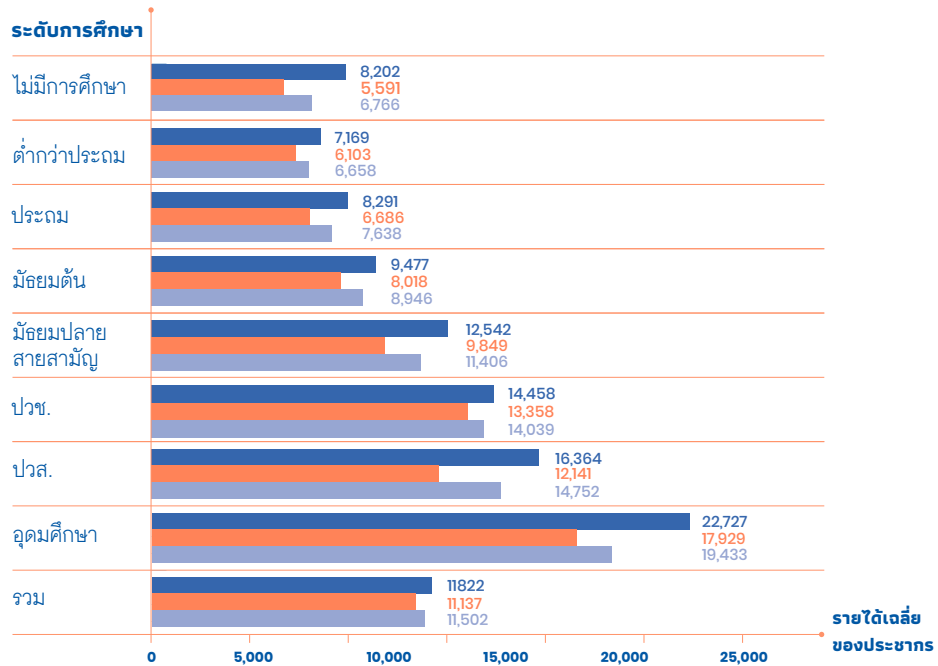

ภาพแสดงรายได้เฉลี่ยของประชากรจำแนกตามระดับการศึกษา

■ ชาย ■ หญิง ■ รวม

### 4. รายได้เฉลี่ยของประชากรจำแนกตามอุตสาหกรรม

อุตสาหกรรม	ชาย	หญิง	รวม
เกษตรกรรม การป่าไม้ และการประมง	4,996	5,338	5,140
การทำเหมืองแร่และเหมืองหิน	29,260	10,000	26,385
การผลิต	12,306	9,752	11,052
ไฟฟ้า ก๊าซ ไอน้ำ และระบบปรับอากาศ	18,306	21,799	18,776
การจัดหาน้ำ การจัดการ และการบำบัดน้ำเสีย ของเสียและสิ่งปฏิกูล	18,138	15,243	17,466

อุตสาหกรรม	ชาย	หญิง	รวม
การก่อสร้าง	10,403	8,561	10,193
การขายส่งและการขายปลีก การซ่อมยานยนต์ และจักรยานยนต์	10,702	10,432	10,577
การขายส่งและสถานที่เก็บสินค้า	16,100	13,241	15,624
ที่พักแรมและบริการด้านอาหาร	10,038	9,349	9,572
ข้อมูลข่าวสารและการสื่อสาร	27,122	20,982	24,656
กิจกรรมทางการเงินและการประกันภัย	18,105	20,056	19,479
กิจกรรมอสังหาริมทรัพย์	7,500	11,671	11,456
กิจกรรมทางวิชาชีพวิทยาศาสตร์และเทคนิค	14,286	14,301	14,296
กิจกรรมการบริหารและการบริการสนับสนุน	11,316	9,061	10,786
การบริหารราชการ การป้องกันประเทศ และการประกันสังคมภาคบังคับ	16,244	18,006	16,969
การศึกษา	20,994	18,469	19,043
กิจกรรมด้านสุขภาพและงานสังคมสงเคราะห์	15,039	15,558	15,483
ศิลปะ ความบันเทิง และนันทนาการ	13,370	10,000	12,631
กิจกรรมบริการด้านอื่น ๆ	11,089	11,662	11,410
กิจกรรมการจ้างงานในครัวเรือนส่วนบุคคล	10,419	6,974	7,450
<b>รวม</b>	<b>11,606</b>	<b>11,359</b>	<b>11,491</b>

ตารางแสดงรายได้เฉลี่ยของประชากรจำแนกตามอุตสาหกรรม

## 5. โครงสร้างประชากรและอัตราการพึ่งพิง

Population by age and sex (Percent)

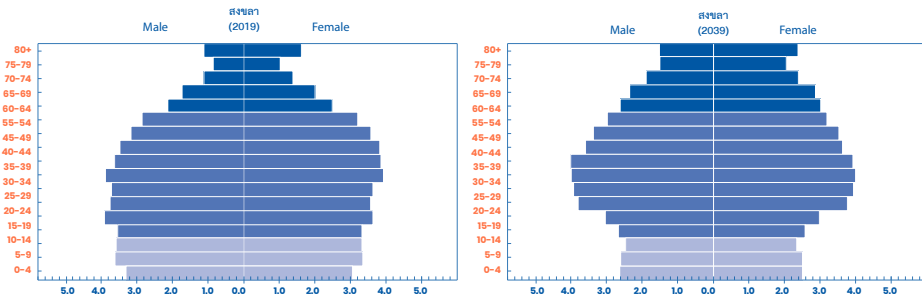

ภาพแสดงโครงสร้างประชากรตามช่วงอายุของประเทศไทย พ.ศ. 2562 (ค.ศ. 2019) และ พ.ศ. 2582 (ค.ศ. 2039)

ภาพแสดงผลการประมาณการโครงสร้างประชากรของจังหวัดสงขลาในปี ค.ศ. 2039 เทียบกับโครงสร้างประชากรจริงปี ค.ศ. 2019 พบว่า ภายใน 20 ปี สัดส่วนโครงสร้างประชากรของจังหวัดสงขลาเกิดการเปลี่ยนแปลง โดยกลุ่มอายุที่มีการเปลี่ยนแปลงอย่างเห็นได้ชัดคือ กลุ่มประชากรวัยแรกเกิด (กลุ่มอายุ 0-24 ปี) นั้นมีสัดส่วนโครงสร้างประชากรลดลง ในขณะที่สัดส่วนของผู้ที่มีอายุตั้งแต่ 60 ปีขึ้นไป มีสัดส่วนโครงสร้างประชากรที่เพิ่มขึ้นอย่างมาก แสดงให้เห็นว่าการลดลงของสัดส่วนประชากรที่เป็นวัยเรียนนั้นควบคู่ไปกับการเพิ่มขึ้นของสัดส่วนประชากรสูงวัย สะท้อนให้เห็นถึงสัดส่วนผู้สูงอายุที่เพิ่มสูงขึ้น

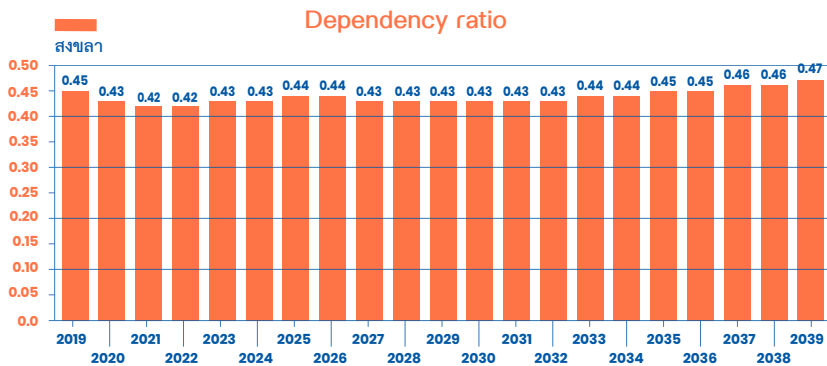

ภาพแสดงอัตราพึ่งพิงของประชากรของประเทศไทย พ.ศ. 2562 (ค.ศ. 2019) และ พ.ศ. 2582 (ค.ศ. 2039)

ภาพแสดงอัตราการพึ่งพิงของประชากรในจังหวัดสงขลาในช่วง 20 ปีข้างหน้า พบว่า อัตราการพึ่งพิงในปี ค.ศ. 2019 เท่ากับ 0.45 และในช่วง 20 ปีข้างหน้า มีแนวโน้มอัตราการพึ่งพิงเพิ่มขึ้น ซึ่งในปี ค.ศ. 2039 จะมีอัตราการพึ่งพิงเพิ่มขึ้นเป็น 0.47 หรือมีอัตราการขยายตัวเพิ่มขึ้นร้อยละ 4.44

## 6. การประเมินศักยภาพของภาคเศรษฐกิจโดยใช้ BCG

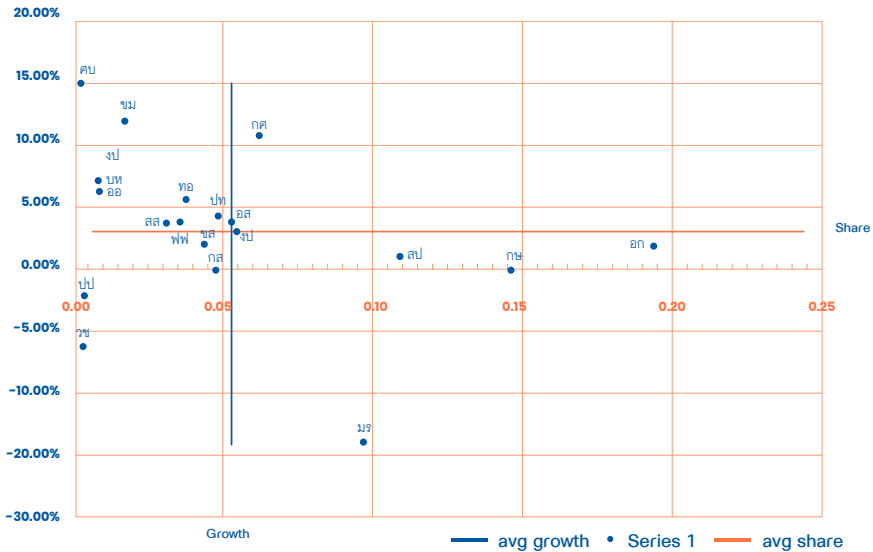

ภาพการประเมินศักยภาพของภาคเศรษฐกิจโดยใช้ BCG

## 7. การประเมินภาคการจ้างงานโดยใช้ BCG

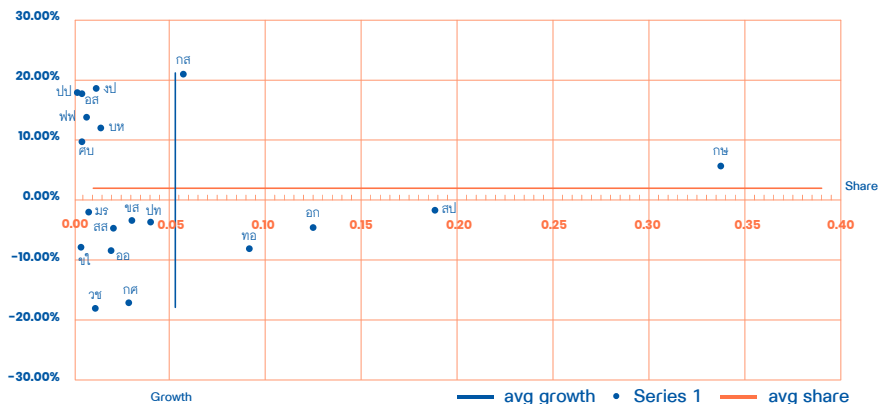

ภาพการประเมินภาคการจ้างงานโดยใช้ BCG

## สตูล

## 1. จำนวนประชากรในวัยทำงาน

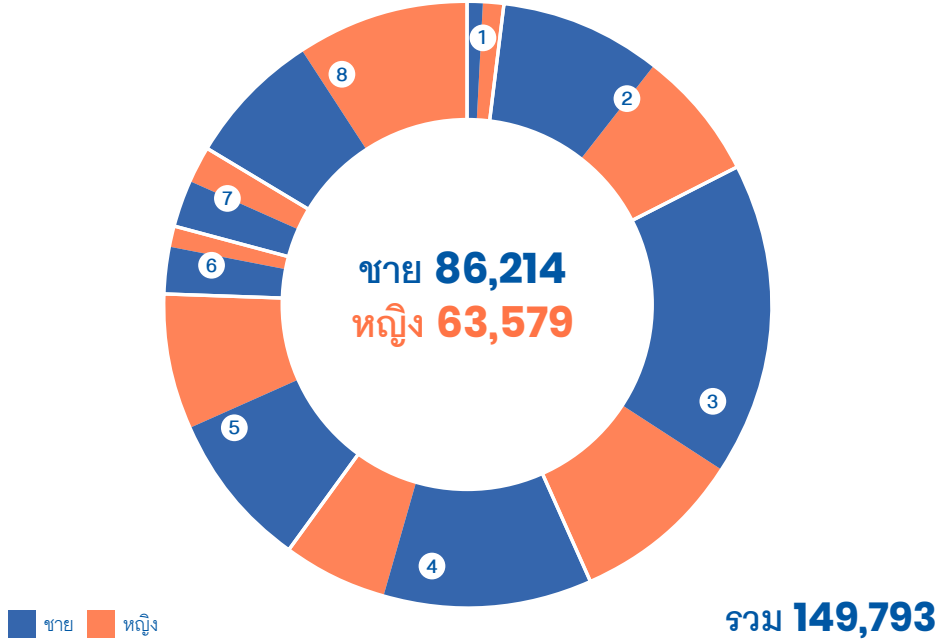

1 ไม่มีการศึกษา  
**3,181**

ชาย 1,276 คน  
หญิง 1,905 คน

2 ต่ำกว่าประถม  
**23,124**

ชาย 12,848 คน  
หญิง 10,276 คน

3 ประถม  
**38,945**

ชาย 25,183 คน  
หญิง 13,762 คน

4 มัธยมต้น  
**24,801**

ชาย 16,310 คน  
หญิง 8,491 คน

5 มัธยมปลายสายสามัญ  
**23,385**

ชาย 12,608 คน  
หญิง 10,777 คน

6 ปวช.  
**5,467**

ชาย 3,698 คน  
หญิง 1,769 คน

7 ปวส.  
**6,636**









ชาย 3,738 คน  
หญิง 2,898 คน

8 อุดมศึกษา  
**24,254**

ชาย 10,553 คน  
หญิง 13,701 คน

ภาพแสดงจำนวนประชากรในวัยทำงาน

## 2. จำนวนประชากรในวัยทำงานจำแนกตามอาชีพ

ผู้ปฏิบัติกฎหมายข้าราชการ ระดับอาวุโสและผู้จัดการ	 <b>3,172</b>	ชาย 1,896 คน หญิง 1,276 คน
ผู้ประกอบวิชาชีพต่าง ๆ	 <b>9,656</b>	ชาย 3,461 คน หญิง 6,195 คน
ผู้ประกอบวิชาชีพด้านเทคนิค สาขาต่าง ๆ และอาชีพที่เกี่ยวข้อง	 <b>3,193</b>	ชาย 1,727 คน หญิง 1,466 คน
เสมียน	 <b>5,246</b>	ชาย 1,052 คน หญิง 4,194 คน
พนักงานบริการและพนักงาน ในร้านค้าและตลาด	 <b>31,287</b>	ชาย 9,765 คน หญิง 21,522 คน
ผู้ปฏิบัติงานที่มีฝีมือ ในด้านการเกษตรและการประมง	 <b>66,427</b>	ชาย 44,342 คน หญิง 22,085 คน
ผู้ปฏิบัติงานด้านความสามารถ ทางฝีมือและธุรกิจการค้าที่เกี่ยวข้อง	 <b>11,109</b>	ชาย 7,766 คน หญิง 3,343 คน
ผู้ปฏิบัติการโรงงานและเครื่องจักร และผู้ปฏิบัติงานด้านการประกอบการ	 <b>7,122</b>	ชาย 6,867 คน หญิง 255 คน
อาชีพขั้นพื้นฐานต่าง ๆ ในด้านการขายและการให้บริการ	 <b>13,158</b>	ชาย 9,340 คน หญิง 3,818 คน
คนงานซึ่งมิได้จำแนกไว้ในหมวดอื่น	-	ชาย - คน หญิง - คน

 ชาย  หญิง

ภาพแสดงจำนวนประชากรในวัยทำงานจำแนกตามอาชีพ



### 3. รายได้เฉลี่ยของประชากรจำแนกตามระดับการศึกษา

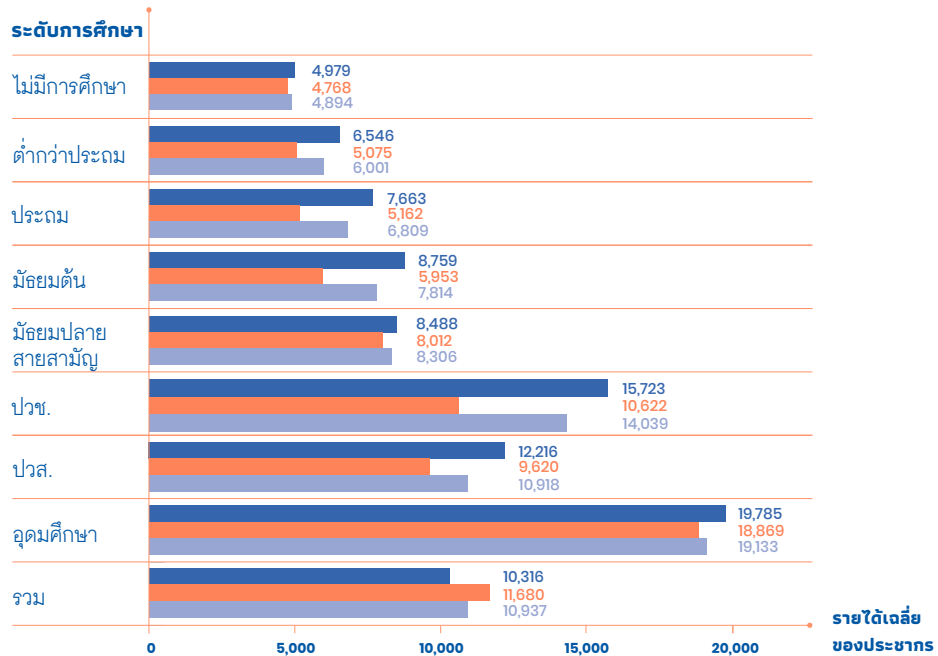

ภาพแสดงรายได้เฉลี่ยของประชากรจำแนกตามระดับการศึกษา

■ ชาย ■ หญิง ■ รวม

### 4. รายได้เฉลี่ยของประชากรจำแนกตามอุตสาหกรรม

อุตสาหกรรม	ชาย	หญิง	รวม
เกษตรกรรม การป่าไม้ และการประมง	5,072	3,496	4,562
การทำเหมืองแร่และเหมืองหิน	17,194	-	17,194
การผลิต	8,505	9,749	8,919
ไฟฟ้า ก๊าซ ไอน้ำ และระบบปรับอากาศ	12,657	17,958	13,285
การจัดการน้ำ การจัดการ และการบำบัดน้ำเสีย ของเสียและสิ่งปฏิกูล	-	7,800	7,800

อุตสาหกรรม	ขาย	หญิง	รวม
การก่อสร้าง	7,397	7,384	7,396
การขายส่งและการขายปลีก การช้อปปิ้งออนไลน์ และจ็กรยานยนต์	9,366	8,485	8,912
การขนส่งและสถานที่เก็บสินค้า	10,817	10,454	10,755
ที่พักแรมและบริการด้านอาหาร	8,344	6,999	7,233
ข้อมูลข่าวสารและการสื่อสาร	20,393	14,137	18,798
กิจกรรมทางการเงินและการประกันภัย	15,914	15,050	15,536
กิจกรรมอสังหาริมทรัพย์	7,500	-	7,500
กิจกรรมทางวิชาชีพวิทยาศาสตร์และเทคโนโลยี	9,770	9,940	9,815
กิจกรรมการบริหารและการบริการสนับสนุน	9,910	13,441	10,551
การบริหารราชการ การป้องกันประเทศ และการป้องกันสังคมภาคบังคับ	16,183	15,760	16,010
การศึกษา	20,248	19,114	19,464
กิจกรรมด้านสุขภาพและงานสังคมสงเคราะห์	11,811	19,744	18,299
ศิลปะ ความบันเทิง และนันทนาการ	12,848	9,677	11,117
กิจกรรมบริการด้านอื่น ๆ	10,453	12,047	11,553
กิจกรรมการจ้างงานในครัวเรือนส่วนบุคคล	-	6,484	6,484
<b>รวม</b>	<b>9,378</b>	<b>10,973</b>	<b>10,048</b>

ตารางแสดงรายได้เฉลี่ยของประชากรจำแนกตามอุตสาหกรรม

## 5. โครงสร้างประชากรและอัตราการพึ่งพิง

Population by age and sex (Percent)

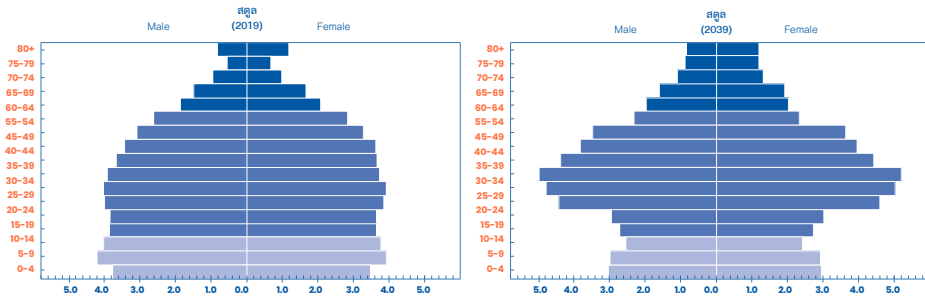

ภาพแสดงโครงสร้างประชากรตามช่วงอายุของประเทศไทย พ.ศ. 2562 (ค.ศ. 2019) และ พ.ศ. 2582 (ค.ศ. 2039)

ภาพแสดงผลการประมาณการโครงสร้างประชากรของจังหวัดสตูล ในปี ค.ศ. 2039 เทียบกับโครงสร้างประชากรจริงปี ค.ศ. 2019 พบว่า ภายใน 20 ปี สัดส่วนโครงสร้างประชากรของจังหวัดสตูล เกิดการเปลี่ยนแปลง โดยกลุ่มอายุที่มีการเปลี่ยนแปลงอย่างเห็นได้ชัดคือ กลุ่มประชากรวัยแรงงาน (กลุ่มอายุ 25-39 ปี) นั้นมีสัดส่วนโครงสร้างประชากรเพิ่มขึ้น ในขณะที่สัดส่วนของผู้ที่มีอายุตั้งแต่ 0-14 ปี มีสัดส่วนโครงสร้างประชากรที่ลดลง สะท้อนให้เห็นถึงแนวโน้มการเพิ่มขึ้นของสัดส่วนประชากรที่เป็นวัยทำงานตอนต้นนั้นควบคู่ไปกับการลดลงของสัดส่วนประชากรวัยเด็ก

Dependency ratio

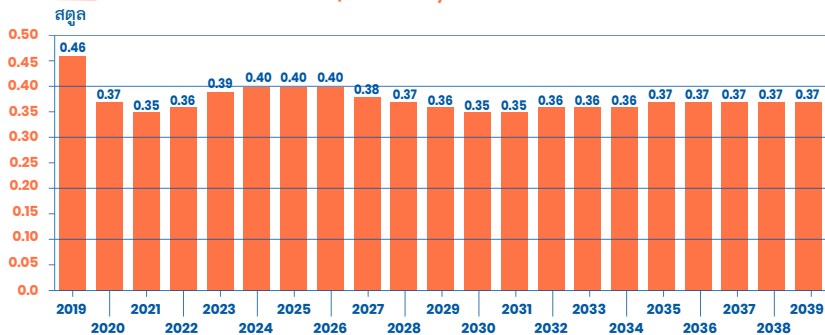

ภาพแสดงอัตราพึ่งพิงของประชากรของประเทศไทย พ.ศ. 2562 (ค.ศ. 2019) และ พ.ศ. 2582 (ค.ศ. 2039)

ภาพแสดงอัตราการพึ่งพิงของประชากรในจังหวัดสตูลในช่วง 20 ปีข้างหน้า พบว่า อัตราการพึ่งพิงในปี ค.ศ. 2019 เท่ากับ 0.46 และในช่วง 20 ปีข้างหน้า มีแนวโน้มอัตราการพึ่งพิงลดลง ซึ่งในปี ค.ศ. 2039 จะมีอัตราการพึ่งพิงลดลงเป็น 0.37 หรือมีอัตราการขยายตัวลดลงร้อยละ 19.57

## 6. การประเมินศักยภาพของภาคเศรษฐกิจโดยใช้ BCG

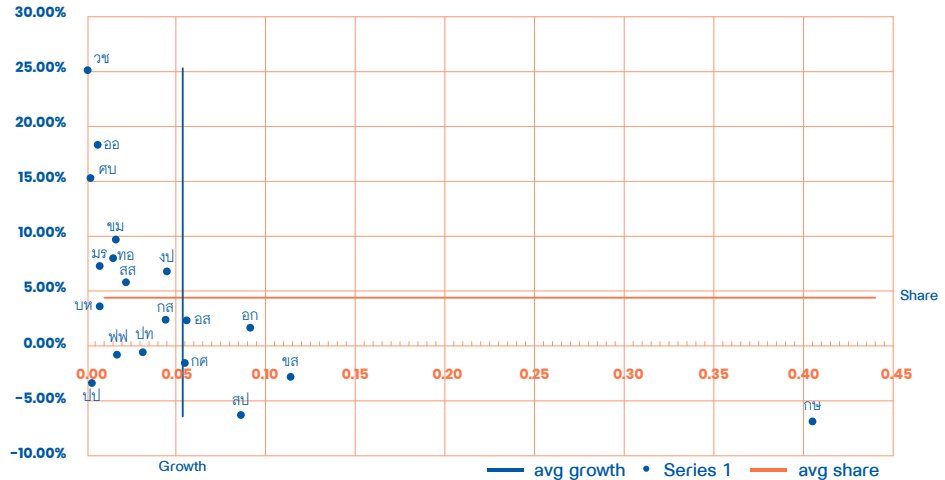

ภาพการประเมินศักยภาพของภาคเศรษฐกิจโดยใช้ BCG

## 7. การประเมินภาคการจ้างงานโดยใช้ BCG

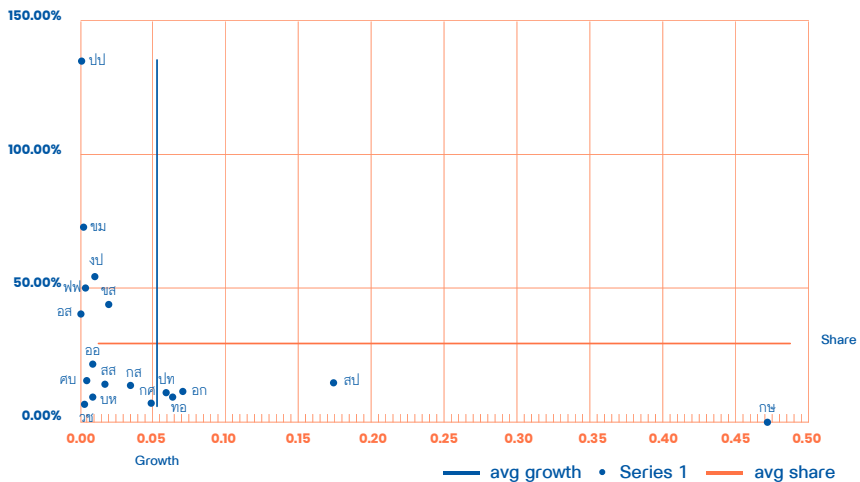

ภาพการประเมินภาคการจ้างงานโดยใช้ BCG

## สุราษฎร์ธานี

### 1. จำนวนประชากรในวัยทำงาน

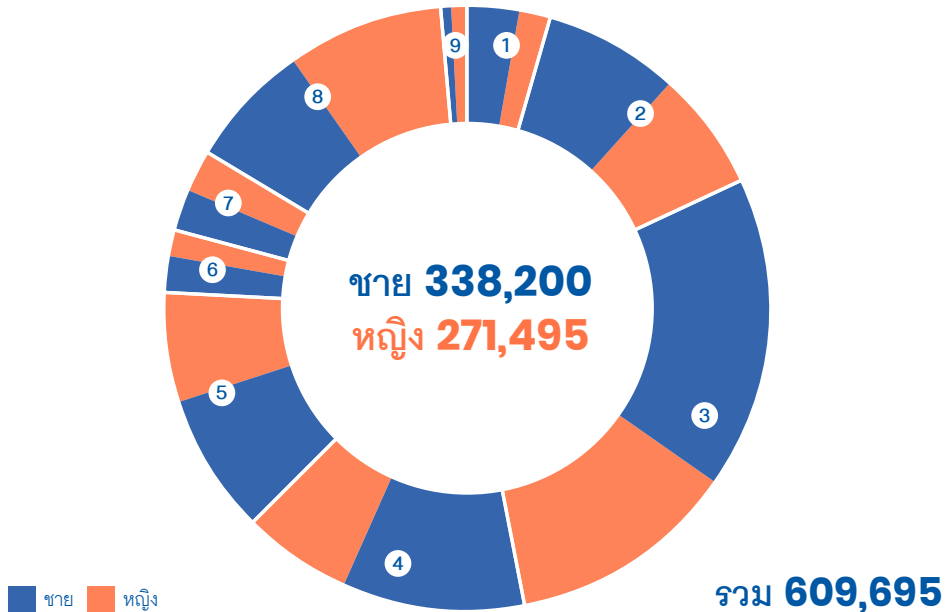

1. ไม่มีการศึกษา  
**28,028**

ชาย 17,300 คน  
หญิง 10,728 คน

6. ปวช.  
**21,473**

ชาย 12,898 คน  
หญิง 8,575 คน

2. ต่ำกว่าประถม  
**82,712**

ชาย 43,639 คน  
หญิง 39,073 คน

7. ปวส.  
**26,442**

ชาย 13,420 คน  
หญิง 13,022 คน

3. ประถม  
**175,772**

ชาย 101,098 คน  
หญิง 74,674 คน

8. อุดมศึกษา  
**92,514**

ชาย 40,871 คน  
หญิง 51,643 คน

4. มัธยมต้น  
**94,852**

ชาย 59,264 คน  
หญิง 35,588 คน

9. ไม่ทราบ  
**6,876**









ชาย 3,475 คน  
หญิง 3,401 คน

5. มัธยมปลายสายสามัญ  
**81,026**

ชาย 46,235 คน  
หญิง 34,791 คน

ภาพแสดงจำนวนประชากรในวัยทำงาน

## 2. จำนวนประชากรในวัยทำงานจำแนกตามอาชีพ

ผู้ปฏิบัติกฎหมายข้าราชการ ระดับอาวุโสและผู้จัดการ		<b>20,064</b>	ชาย 13,002 คน หญิง 7,062 คน
ผู้ประกอบวิชาชีพต่าง ๆ		<b>24,185</b>	ชาย 9,666 คน หญิง 14,519 คน
ผู้ประกอบวิชาชีพด้านเทคนิค สาขาต่าง ๆ และอาชีพที่เกี่ยวข้อง		<b>19,741</b>	ชาย 5,787 คน หญิง 13,954 คน
เสมียน		<b>17,234</b>	ชาย 4,798 คน หญิง 12,436 คน
พนักงานบริการและพนักงาน ในร้านค้าและตลาด		<b>128,149</b>	ชาย 47,783 คน หญิง 80,366 คน
ผู้ปฏิบัติงานที่มีฝีมือ ในด้านการเกษตรและการประมง		<b>273,510</b>	ชาย 168,326 คน หญิง 105,184 คน
ผู้ปฏิบัติงานด้านความสามารถ ทางฝีมือและธุรกิจการค้าที่เกี่ยวข้อง		<b>108,522</b>	ชาย 26,060 คน หญิง 82,462 คน
ผู้ปฏิบัติการโรงงานและเครื่องจักร และผู้ปฏิบัติงานด้านการประกอบการ		<b>26,405</b>	ชาย 23,877 คน หญิง 2,528 คน
อาชีพขั้นพื้นฐานต่าง ๆ ในด้านการขายและการให้บริการ		<b>66,099</b>	ชาย 38,900 คน หญิง 27,199 คน
คนงานซึ่งมิได้จำแนกไว้ในหมวดอื่น	-	-	ชาย - คน หญิง - คน

 ชาย  หญิง

ภาพแสดงจำนวนประชากรในวัยทำงานจำแนกตามอาชีพ

### 3. รายได้เฉลี่ยของประชากรจำแนกตามระดับการศึกษา

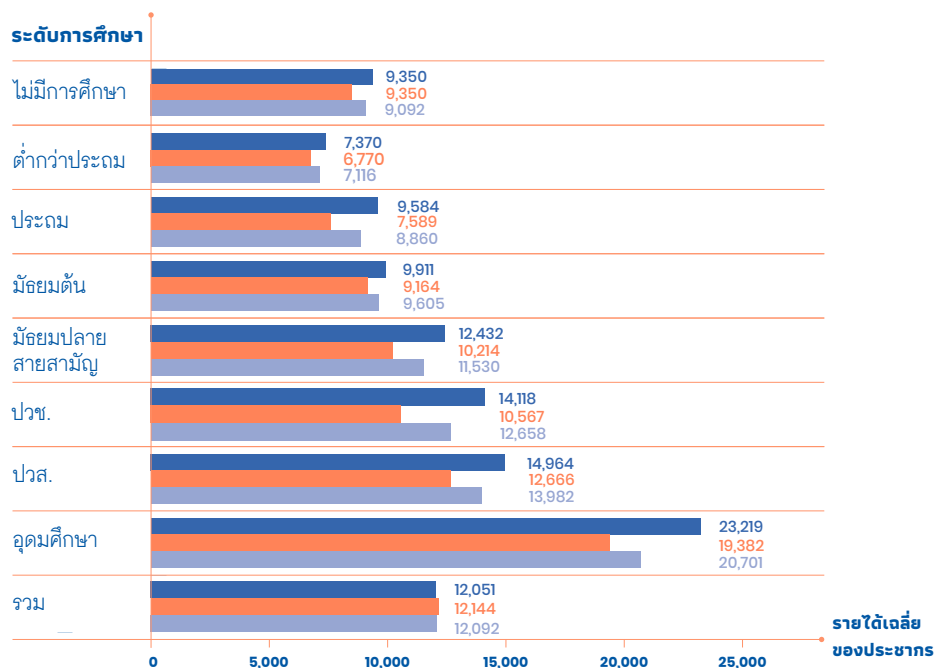

ภาพแสดงรายได้เฉลี่ยของประชากรจำแนกตามระดับการศึกษา

■ ชาย ■ หญิง ■ รวม

### 4. รายได้เฉลี่ยของประชากรจำแนกตามอุตสาหกรรม

อุตสาหกรรม	ชาย	หญิง	รวม
เกษตรกรรม การป่าไม้ และการประมง	7,902	6,505	7,398
การทำเหมืองแร่และเหมืองหิน	12,308	25,000	16,024
การผลิต	11,507	9,971	10,879
ไฟฟ้า ก๊าซ ไอน้ำ และระบบปรับอากาศ	18,157	60,000	23,323
การจัดหาน้ำ การจัดการ และการบำบัดน้ำเสีย ของเสียและสิ่งปฏิกูล	11,125	9,337	10,808

อุตสาหกรรม	ชาย	หญิง	รวม
การก่อสร้าง	11,426	11,311	11,366
การขายส่งและการขายปลีก การช้อปปิ้งออนไลน์ และจักรยานยนต์	13,379	13,240	13,342
การขายส่งและสถานที่เก็บสินค้า	11,317	10,248	10,672
กิจกรรมโรงแรมและอาหาร	28,066	12,865	25,957
ข้อมูลข่าวสารและการสื่อสาร	18,159	21,428	19,952
กิจการทางการเงินและการประกันภัย	3,000	10,000	5,789
กิจกรรมทางวิชาชีพวิทยาศาสตร์และเทคโนโลยี	15,314	17,814	16,402
กิจกรรมการบริหารและการบริการสนับสนุน	10,551	9,982	10,432
การบริหารราชการ การป้องกันประเทศ และการป้องกันสังคมภาคบังคับ	21,661	22,225	21,888
การศึกษา	27,500	18,903	20,888
กิจกรรมด้านสุขภาพและงานสังคมสงเคราะห์	12,875	24,381	22,172
ศิลปะ ความบันเทิง และนันทนาการ	10,797	-	10,797
กิจกรรมบริการด้านอื่นๆ	9,314	10,456	10,010
กิจกรรมการจ้างงานในครัวเรือนส่วนบุคคล	-	9,539	9,539
กิจกรรมขององค์กรระหว่างประเทศและภาคีสมาชิก	12,000	16,413	15,787

ตารางแสดงรายได้เฉลี่ยของประชากรจำแนกตามอุตสาหกรรม



## 5. โครงสร้างประชากรและอัตราการพึ่งพิง

Population by age and sex (Percent)

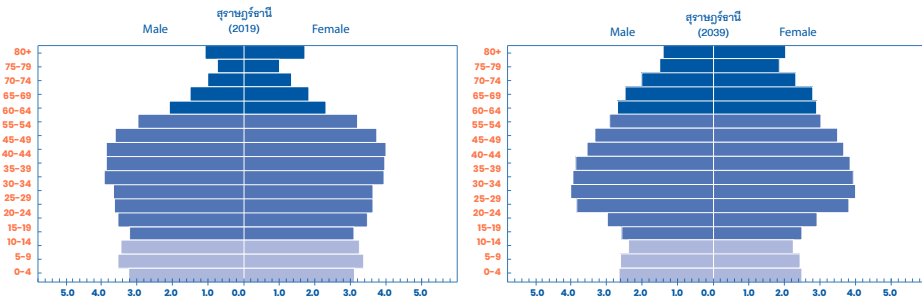

ภาพแสดงโครงสร้างประชากรตามช่วงอายุของประเทศไทย พ.ศ. 2562 (ค.ศ. 2019) และ พ.ศ. 2582 (ค.ศ. 2039)

ภาพแสดงผลการประมาณการโครงสร้างประชากรของจังหวัดสุราษฎร์ธานีในปี ค.ศ. 2039 เทียบกับโครงสร้างประชากรจริงปี ค.ศ. 2019 พบว่า ภายใน 20 ปี สัดส่วนโครงสร้างประชากรของจังหวัดสุราษฎร์ธานีเกิดการเปลี่ยนแปลง โดยกลุ่มอายุที่มีการเปลี่ยนแปลงอย่างเห็นได้ชัดคือ กลุ่มประชากรวัยแรกเกิด (กลุ่มอายุ 0-14 ปี) และกลุ่มประชากรวัยทำงาน (กลุ่มอายุ 50-59 ปี) มีสัดส่วนโครงสร้างประชากรที่ลดลง ในขณะที่สัดส่วนของผู้ที่มีอายุตั้งแต่ 60 ปีขึ้นไป มีสัดส่วนโครงสร้างประชากรที่เพิ่มขึ้นอย่างมาก แสดงให้เห็นว่าการลดลงของสัดส่วนประชากรที่เป็นวัยเรียนและวัยทำงานนั้นควบคู่ไปกับการเพิ่มขึ้นของสัดส่วนประชากรสูงอายุ สะท้อนให้เห็นถึงสัดส่วนผู้สูงอายุที่เพิ่มขึ้น

Dependency ratio

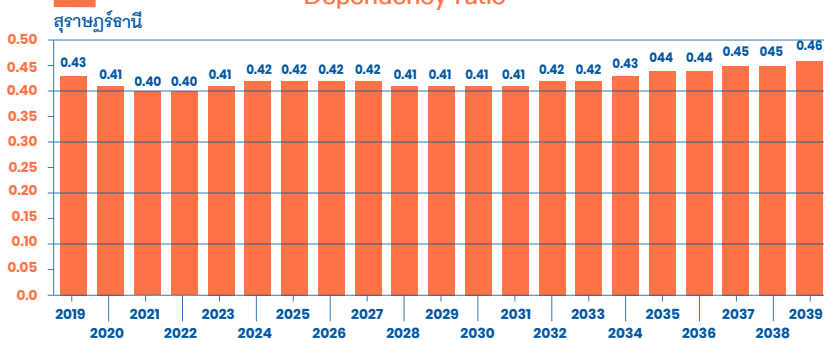

ภาพแสดงอัตราพึ่งพิงของประชากรของประเทศไทย พ.ศ. 2562 (ค.ศ. 2019) และ พ.ศ. 2582 (ค.ศ. 2039)

ภาพแสดงอัตราการพึ่งพิงของประชากรในจังหวัดสุราษฎร์ธานี ในช่วง 20 ปีข้างหน้า พบว่า อัตราการพึ่งพิงในปี ค.ศ. 2019 เท่ากับ 0.43 และในช่วง 20 ปีข้างหน้า มีแนวโน้มอัตราการพึ่งพิงเพิ่มขึ้น ซึ่งในปี ค.ศ. 2039 จะมีอัตราการพึ่งพิงเพิ่มขึ้นเป็น 0.46 หรือมีอัตราการขยายตัวเพิ่มขึ้นร้อยละ 6.98

## 6. การประเมินศักยภาพของภาคเศรษฐกิจโดยใช้ BCG

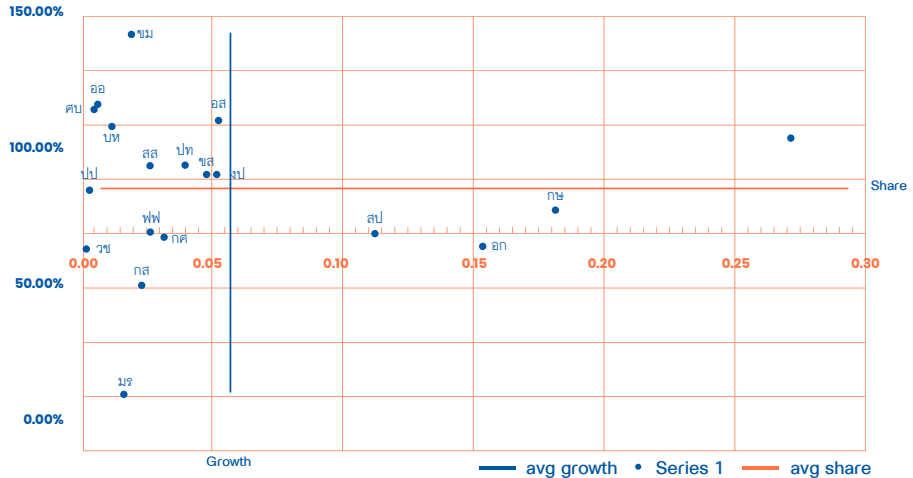

ภาพการประเมินศักยภาพของภาคเศรษฐกิจโดยใช้ BCG

## 7. การประเมินภาคการจ้างงานโดยใช้ BCG

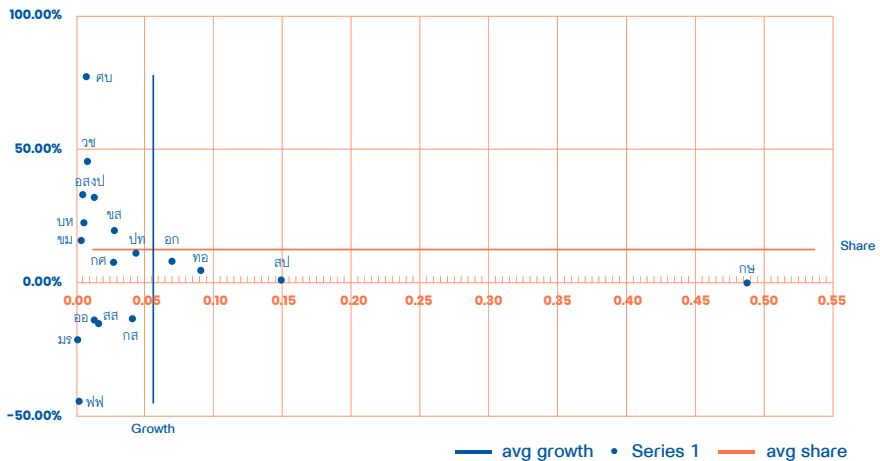

ภาพการประเมินภาคการจ้างงานโดยใช้ BCG

## คณะวิจัย

ผศ.ดร. เกียรติอนันต์ ล้วนแก้ว  
นายธีรชัย ลิ้มวิภูวัฒน์  
นายทงศักดิ์ ศิริยงค์  
นางสาวเบญจวรรณ แวสะมะแอ  
นายณัฐกิตติ์ สุขสำราญ  
นางสาววไลลักษณ์ ซ่อมจันทิก  
นางสาวนฤมล หนูบ้านเกาะ  
นายวรกฤษณ์ น้อยพิน  
นางสาวปาริษา มณีรัตน์  
นายภัทรพล ประกอบเขตการณ์  
นางสาวสรลพร รอดลอย  
นางสาวกนกพร ดวงเสาร์

หัวหน้าโครงการ  
นักวิจัย  
นักวิจัย  
นักวิจัย  
นักวิจัย  
นักวิจัย  
นักวิจัย  
นักวิจัย  
นักวิจัย  
ผู้ช่วยนักวิจัย  
ผู้ช่วยนักวิจัย  
ผู้ช่วยนักวิจัย/ผู้ประสานงานโครงการ  
ผู้ช่วยนักวิจัย/ผู้ประสานงานโครงการ

# คณะผู้จัดทำ

## ที่ปรึกษา

ดร. อำนาจ วิทยานูวัติ  
ดร. พีรศักดิ์ รัตนะ  
นายกวิน เสือสกุล

เลขาธิการสภาการศึกษา  
รองเลขาธิการสภาการศึกษา  
ผู้อำนวยการสำนักนโยบายและแผนการศึกษา

## บริหารโครงการ

ดร. รุ่งนภา จิตรโรจนรักษ์

ผู้อำนวยการกลุ่มนโยบายการศึกษาเฉพาะด้าน

## กำกับติดตามโครงการ ให้ความเห็นวิชาการ และประสานงานโครงการ

ดร. รุ่งนภา จิตรโรจนรักษ์  
นางสาวณภัชนันท์ นุชบุษบา

ผู้อำนวยการกลุ่มนโยบายการศึกษาเฉพาะด้าน  
นักวิชาการศึกษาปฏิบัติการ

## บรรณาธิการ

ดร. รุ่งนภา จิตรโรจนรักษ์  
นางสาววรรณดี สุนัก  
นางสาวนันทิกา ดีล้อม

ผู้อำนวยการกลุ่มนโยบายการศึกษาเฉพาะด้าน  
นักวิชาการศึกษาปฏิบัติการ  
นักวิชาการศึกษาปฏิบัติการ

## หน่วยงานรับผิดชอบ

กลุ่มนโยบายการศึกษาเฉพาะด้าน  
ดร. รุ่งนภา จิตรโรจนรักษ์  
ดร. ดวงทิพย์ วิบูลย์ศักดิ์ชัย  
นางสาวณภัชนันท์ นุชบุษบา  
นางสาววรรณดี สุนัก  
นางสาวนันทิกา ดีล้อม

ผู้อำนวยการกลุ่มนโยบายการศึกษาเฉพาะด้าน  
นักวิชาการศึกษาชำนาญการพิเศษ  
นักวิชาการศึกษาปฏิบัติการ  
นักวิชาการศึกษาปฏิบัติการ  
นักวิชาการศึกษาปฏิบัติการ

## การศึกษาแนวโน้มความต้องการกำลังคนที่เชื่อมโยง กับภาคเศรษฐกิจโดยยึดพื้นที่เป็นฐาน (Area-based)

สิ่งพิมพ์ สกศ.	อันดับที่ 14/2564
พิมพ์ครั้งที่ 1	มิถุนายน 2564
จำนวนพิมพ์	500 เล่ม
ISBN	978-616-270-294-5
ผู้จัดพิมพ์เผยแพร่	กลุ่มนโยบายการศึกษาเฉพาะด้าน สำนักนโยบายและแผนการศึกษา สำนักงานเลขาธิการสภาการศึกษา ถนนสุขุมวิท เขตดุสิต กรุงเทพมหานคร 10300 โทรศัพท์ 0 2668 7123 โทรสาร 0 2243 2787 <a href="http://www.onec.go.th">www.onec.go.th</a>
ออกแบบรูปเล่มและพิมพ์	หจก.สตูดิโอ ไดอะล็อก <a href="http://www.studiodialogue.com">www.studiodialogue.com</a>
พิสูจน์อักษร	เบญจวรรณ แก้วสว่าง

### ข้อมูลทางบรรณานุกรมของสำนักหอสมุดแห่งชาติ

สำนักงานเลขาธิการสภาการศึกษา ส 691 ก การศึกษาแนวโน้มความต้องการกำลังคน  
ที่เชื่อมโยงกับภาคเศรษฐกิจโดยยึดพื้นที่เป็นฐาน. -- กรุงเทพฯ : 2564. 240 หน้า.

1. การศึกษา 2. แนวโน้มความต้องการกำลังคน 3. ยึดพื้นที่เป็นฐาน – Area-based 4. ชื่อเรื่อง.  
331.12

ISBN 978-616-270-294-5

