

รายงานผลการวิเคราะห์

# โอกาสการได้รับการศึกษาจริงของคนไทยในวัยเรียน ระดับการศึกษาขั้นพื้นฐาน

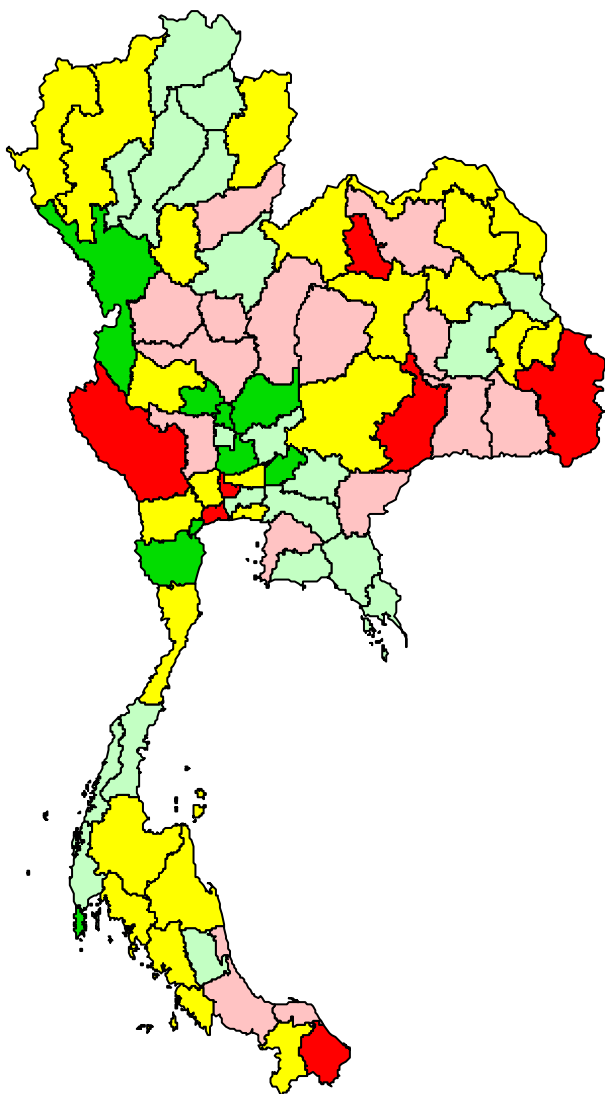

สำนักงานเลขาธิการสภาการศึกษา  
กระทรวงศึกษาธิการ

**รายงานผลการวิเคราะห์  
โอกาสการได้รับการศึกษาจริง  
ของคนไทยในวัยเรียน  
ระดับการศึกษาขั้นพื้นฐาน**

**สำนักประเมินผลการจัดการศึกษา  
สำนักงานเลขาธิการสภาการศึกษา  
กระทรวงศึกษาธิการ  
2551**

## คำนำ

สำนักงานเลขาธิการสภาการศึกษาได้ดำเนินการประเมินการได้รับ โอกาสและคุณภาพการศึกษาระดับการศึกษาขั้นพื้นฐานของคนไทย ปีการศึกษา 2545 – 2549 โดยใช้ข้อมูลสถิติภูมิที่รวบรวมจากหน่วยงานต่างๆ ที่เกี่ยวข้อง พบว่า การคำนวณอัตราการเข้าเรียนรายจังหวัดและเขตพื้นที่การศึกษา โดยการประมาณการจากฐานข้อมูลรวมทั้งประเทศ ทำให้ผลการประเมิน โอกาสการเข้าเรียนรายจังหวัด/เขตพื้นที่การศึกษาอาจคลาดเคลื่อน เนื่องจากขาดข้อมูลรายละเอียดบางประการ ซึ่งเป็นข้อจำกัดในขณะนั้น การหาอัตราการเข้าเรียนที่ใกล้เคียงกับความเป็นจริงมากที่สุด จำเป็นต้องอาศัยฐานข้อมูลนักเรียนรายบุคคลสามารถนำมาใช้ในการปรับจำนวนนักเรียนในแต่ละจังหวัด/เขตพื้นที่ให้ถูกต้องตามที่เป็นจริงมากขึ้น

สำนักงานฯ จึงเห็นสมควรดำเนินการวิเคราะห์โอกาสการเข้าเรียนของประชากรในแต่ละพื้นที่โดยใช้ข้อมูลจากฐานข้อมูลนักเรียนรายบุคคลของสำนักงานปลัดกระทรวงศึกษาธิการ เพื่อให้สามารถนำไปอ้างอิงและใช้ประโยชน์ได้มากยิ่งขึ้น โดยเฉพาะอย่างยิ่งในระดับจังหวัดและเขตพื้นที่การศึกษา และสามารถใช้เป็นข้อมูลเพื่อการเปรียบเทียบต่อไป

สำนักงานฯ ขอขอบคุณ ดร.วิเชียร เกตุสิงห์ ที่ให้ความร่วมมือในการดำเนินการและจัดทำรายงานฉบับนี้ รวมทั้งศูนย์เทคโนโลยีสารสนเทศและการสื่อสาร สำนักงานปลัดกระทรวงศึกษาธิการ และหน่วยงานต่างๆ ที่ให้ข้อมูล และหวังเป็นอย่างยิ่งว่ารายงานฉบับนี้จะเป็นประโยชน์ต่อผู้บริหาร นักวิชาการ และผู้ที่เกี่ยวข้องในการกำหนดนโยบาย สนับสนุนและส่งเสริมให้การจัดการศึกษาเป็นไปอย่างทั่วถึงและมีคุณภาพเท่าเทียมกัน

สำนักประเมินผลการจัดการศึกษา  
สำนักงานเลขาธิการสภาการศึกษา

# บทสรุปสำหรับผู้บริหาร

## การได้รับโอกาสจริงของคนไทยในวัยเรียนกลุ่มอายุต่างๆ

การวิเคราะห์ครั้งนี้มีวัตถุประสงค์ เพื่อนำเสนอผลการวิเคราะห์โอกาสการได้รับการศึกษาในอีกแง่มุมหนึ่งที่เรียกว่า “โอกาสการได้รับการศึกษาจริง หรือโอกาสการได้รับการศึกษาของประชากรในกลุ่มอายุต่าง ๆ” โดยจำแนกเป็นรายจังหวัดและเขตพื้นที่การศึกษา รวมทั้งการวิเคราะห์โอกาสการได้รับการศึกษาสุทธิ และโอกาสการเรียนต่อ โดยใช้วิธีวิเคราะห์แนวเดียวกับการวิเคราะห์โอกาสการได้รับการศึกษาจริง โดยการวิเคราะห์จำแนกเป็นจังหวัดหรือเขตพื้นที่การศึกษา จะยึดภูมิลำเนาของผู้เรียนเป็นหลัก ซึ่งต่างจากการวิเคราะห์ตามแนวเดิมที่แบ่งจังหวัด/เขตพื้นที่การศึกษาตามที่ตั้งสถานศึกษา

ข้อมูลที่ใช้ในการวิเคราะห์ ใช้ข้อมูลจากฐานข้อมูลนักเรียน/นักศึกษารายบุคคลของศูนย์เทคโนโลยีสารสนเทศและการสื่อสาร สำนักงานปลัดกระทรวงศึกษาธิการ ปีการศึกษา 2549 และข้อมูลจากฐานข้อมูลนักเรียนหรือสถิติข้อมูลนักเรียนของหน่วยงานต่าง ๆ ในสังกัดกระทรวงศึกษาธิการ และของหน่วยงานอื่นที่จัดการศึกษาขั้นพื้นฐาน

ผลการวิเคราะห์ปรากฏดังนี้

### 1. โอกาสการได้รับการศึกษาจริงของคนไทยกลุ่มอายุต่าง ๆ

1.1 คนไทยกลุ่มอายุ 3-5 ปี ในภาพรวมทั้งประเทศได้รับการศึกษาร้อยละ 53.8 เพศหญิงมีโอกาสมากกว่าเพศชาย ในระดับจังหวัดพบว่า คนไทยอายุ 3-5 ปี ในกรุงเทพมหานครมีโอกาสมากที่สุด ในจังหวัดสตูลมีโอกาสน้อยที่สุดในระดับเขตพื้นที่การศึกษา พบว่าคนไทยในเขตพื้นที่นนทบุรี เขต 1 มีโอกาสมากที่สุด และคนไทยในเขตพื้นที่อุบลราชธานี เขต 2 มีโอกาสน้อยที่สุด

1.2 คนไทยกลุ่มอายุ 6-11 ปี ในภาพรวมทั้งประเทศได้รับการศึกษาร้อยละ 98.0 เพศหญิงมีโอกาสมากกว่าชาย จังหวัดที่มีโอกาสมากที่สุดได้แก่ จังหวัดอ่างทอง จังหวัดที่มีโอกาสน้อยที่สุด คือ บุรีรัมย์ ในระดับเขตพื้นที่การศึกษา พบว่าเขตพื้นที่ที่มีโอกาสมากที่สุดคือ ลพบุรีเขต 1 เขตพื้นที่บุรีรัมย์ เขต 3 มีโอกาสน้อยที่สุด

1.3 คนไทยกลุ่มอายุ 12-14 ปี ในภาพรวมทั้งประเทศได้รับการศึกษาร้อยละ 95.9 เพศหญิงมีโอกาสมากกว่าชาย คนไทยอายุ 12-14 ปี ในจังหวัดสมุทรปราการมีโอกาสมากที่สุด จังหวัดปัตตานีมีโอกาสน้อยที่สุดในระดับเขตพื้นที่การศึกษาพบว่า เขตพื้นที่สกลนคร เขต 1 มีโอกาสมากที่สุด เขตพื้นที่ปัตตานี เขต 2 มีโอกาสน้อยที่สุด

1.4 คนไทยกลุ่มอายุ 15-17 ปี ในภาพรวมทั้งประเทศได้รับการศึกษาร้อยละ 76.4 เพศหญิงมีโอกาสมากกว่าชาย คนไทยอายุ 15-17 ปี ในจังหวัดสิงห์บุรีมีโอกาสมากที่สุด จังหวัดสมุทรสาครมีโอกาสน้อยที่สุดในระดับเขตพื้นที่การศึกษาพบว่า คนไทยในเขตพื้นที่หนองคาย เขต 1 มีโอกาสมากที่สุด และคนไทยในเขตพื้นที่นราธิวาส เขต 2 มีโอกาสน้อยที่สุด

1.5 คนไทยกลุ่มอายุ 6-14 ปี ในภาพรวมทั้งประเทศได้รับการศึกษาร้อยละ 97.3 เพศหญิงมีโอกาสมากกว่าชาย ในระดับจังหวัด คนไทยในจังหวัดอ่างทองมีโอกาสมากที่สุด จังหวัดบุรีรัมย์มีโอกาสน้อยที่สุดใน

ระดับเขตพื้นที่การศึกษา คนไทยในเขตพื้นที่ลพบุรี เขต 1 มีโอกาสมากที่สุด เขตพื้นที่บุรีรัมย์ เขต 3 มีโอกาสน้อยที่สุด

1.6 คนไทยกลุ่มอายุ 12-17 ปี ในภาพรวมทั้งประเทศได้รับการศึกษาร้อยละ 86.5 เพศหญิงมีโอกาสมากกว่าชาย พบว่า คนไทยในจังหวัดสิงห์บุรีมีโอกาสมากที่สุด ในจังหวัดนราธิวาสมีโอกาสน้อยที่สุด ในระดับเขตพื้นที่การศึกษา คนไทยในเขตพื้นที่หนองคาย เขต 1 มีโอกาสมากที่สุด และคนไทยในเขตพื้นที่นราธิวาส เขต 2 มีโอกาสน้อยที่สุด

1.7 คนไทยกลุ่มอายุ 6-17 ปี ในภาพรวมทั้งประเทศได้รับการศึกษาร้อยละ 92.2 เพศหญิงมีโอกาสมากกว่าชาย ในระดับจังหวัด คนไทยในจังหวัดสิงห์บุรีมีโอกาสมากที่สุด ในจังหวัดนราธิวาสมีโอกาสน้อยที่สุด ในระดับเขตพื้นที่การศึกษา พบว่า คนไทยในเขตพื้นที่สกลนคร เขต 1 มีโอกาสมากที่สุด และคนไทยในเขตพื้นที่นราธิวาส เขต 2 มีโอกาสน้อยที่สุด

## 2. โอกาสการเข้าเรียนสุทธิตะดับการศึกษาต่าง ๆ ของคนไทย

2.1 โอกาสการเข้าเรียนสุทธิในระดับก่อนประถมศึกษาของคนไทย เป็นเช่นเดียวกับอัตราการเข้าเรียนจริง

2.2 โอกาสการเข้าเรียนสุทธิในระดับประถมศึกษาของคนไทย ในภาพรวมทั้งประเทศได้รับการศึกษาสุทธิตะร้อยละ 89.2 เพศหญิงมีโอกาสมากกว่าชาย ในระดับจังหวัด อัตราการเข้าเรียนสุทธิในระดับประถมศึกษาของคนไทยในกรุงเทพมหานครมีโอกาสมากที่สุด จังหวัดบุรีรัมย์มีโอกาสน้อยที่สุด ในระดับเขตพื้นที่การศึกษา พบว่ากรุงเทพมหานคร(ไม่แยกเขต) มีโอกาสมากที่สุด เขตพื้นที่บุรีรัมย์ เขต 3 มีโอกาสน้อยที่สุด

2.3 โอกาสการเข้าเรียนสุทธิในระดับมัธยมศึกษาตอนต้นของคนไทย ในภาพรวมทั้งประเทศได้รับการศึกษาสุทธิตะร้อยละ 72.1 เพศหญิงมีโอกาสมากกว่าชาย ในระดับจังหวัดพบว่า จังหวัดนครนายก มีโอกาสมากที่สุด จังหวัดแม่ฮ่องสอนมีโอกาสน้อยที่สุด ในระดับเขตพื้นที่การศึกษา พบว่าคนไทยในเขตพื้นที่ปทุมธานี เขต 2 มีโอกาสมากที่สุด เขตพื้นที่ปัตตานี เขต 2 มีโอกาสน้อยที่สุด

2.4 โอกาสการเข้าเรียนสุทธิในระดับมัธยมศึกษาตอนปลายของคนไทย ในภาพรวมทั้งประเทศได้รับการศึกษาสุทธิตะร้อยละ 51.7 เพศหญิงมีโอกาสมากกว่าชาย ในระดับจังหวัดพบว่า กรุงเทพมหานคร มีโอกาสมากที่สุด อุบลราชธานีมีโอกาสน้อยที่สุด ในระดับเขตพื้นที่การศึกษา กรุงเทพมหานคร (ไม่แยกเขต) มีโอกาสมากที่สุด เขตพื้นที่กาญจนบุรี เขต 2 มีโอกาสน้อยที่สุด

2.5 โอกาสการเข้าเรียนสุทธิในระดับการศึกษาภาคบังคับของคนไทย ในภาพรวมทั้งประเทศได้รับการศึกษาสุทธิตะร้อยละ 91.5 เพศหญิงมีโอกาสมากกว่าชาย ในระดับจังหวัดพบว่า อัตราการเข้าเรียนสุทธิในระดับกรุงเทพมหานครมีโอกาสมากที่สุด บุรีรัมย์มีโอกาสน้อยที่สุด ในระดับเขตพื้นที่การศึกษา กรุงเทพมหานคร (ไม่แยกเขต) มีโอกาสมากที่สุด เขตพื้นที่บุรีรัมย์ เขต 3 มีโอกาสน้อยที่สุด

2.6 โอกาสการเข้าเรียนสุทธิในระดับมัธยมศึกษาของคนไทย ในภาพรวมทั้งประเทศได้รับการศึกษาสุทธิตะร้อยละ 74.4 เพศหญิงมีโอกาสมากกว่าชาย ในระดับจังหวัดพบว่า กรุงเทพมหานครมีโอกาสมากที่สุด นราธิวาสมีโอกาสน้อยที่สุด ในระดับเขตพื้นที่การศึกษาพบว่า กรุงเทพมหานคร(ไม่แยกเขต) มีโอกาสมากที่สุด เขตพื้นที่ปัตตานี เขต 2 มีโอกาสน้อยที่สุด

2.7 โอกาสการเข้าเรียนสุทธิในระดับการศึกษาขั้นพื้นฐาน 12 ปี ฐานของคนไทย ในภาพรวมทั้งประเทศได้รับการศึกษาสุทธิร้อยละ 88.0 เพศหญิงมีโอกาสมากกว่าชาย ในระดับจังหวัด กรุงเทพมหานครมีโอกาสมากที่สุด บุรีรัมย์มีโอกาสน้อยที่สุด ในระดับเขตพื้นที่การศึกษา กรุงเทพมหานคร (ไม่แยกเขต) มีโอกาสมากที่สุด เขตพื้นที่บุรีรัมย์ เขต 3 มีโอกาสน้อยที่สุด

### 3. โอกาสการเรียนรู้ต่อ

3.1 โอกาสการเรียนรู้ต่อชั้นมัธยมศึกษาตอนต้นของผู้จบระดับประถมศึกษา ในภาพรวมทั้งประเทศมีอัตราการเรียนต่อชั้นมัธยมศึกษาตอนต้นเท่ากับร้อยละ 98.4 เพศชายและหญิงมีโอกาสใกล้เคียง ในระดับจังหวัด กรุงเทพมหานครมีโอกาสมากที่สุด นครราชสีมาโอกาสน้อยที่สุด ในระดับเขตพื้นที่การศึกษา เขตพื้นที่โยธธรรเขต 1 มีโอกาสมากที่สุด เขตพื้นที่นครราชสีมา เขต 2 มีโอกาสน้อยที่สุด

3.2 โอกาสการเรียนรู้ต่อชั้นมัธยมศึกษาตอนปลายของผู้จบระดับมัธยมศึกษาตอนต้น ในภาพรวมทั้งประเทศมีอัตราการเรียนต่อชั้นมัธยมศึกษาตอนต้นเท่ากับร้อยละ 86.0 เพศชายและหญิงมีโอกาสใกล้เคียงกัน ในระดับจังหวัดภูเก็ตมีโอกาสมากที่สุด นครราชสีมาโอกาสน้อยที่สุด ในระดับเขตพื้นที่การศึกษา เขตพื้นที่ลพบุรี เขต 1 มีโอกาสมากที่สุด เขตพื้นที่หนองบัวลำภู เขต 2 มีโอกาสน้อยที่สุด

### ข้อเสนอแนะ

#### ข้อเสนอแนะในการนำผลการวิเคราะห์ไปใช้

1. หน่วยงานที่มีหน้าที่กำหนดนโยบายในระดับชาติ ควรนำผลการวิเคราะห์ครั้งนี้ไปพิจารณาประกอบการประเมินการได้รับโอกาสของคนไทยร่วมกับรายงานอื่น ๆ ที่สะท้อนโอกาสการได้รับการศึกษาของคนไทย เพื่อกำหนดนโยบายการส่งเสริมการจัดการศึกษาให้คนไทยได้รับการศึกษาในระดับการศึกษาขั้นพื้นฐานอย่างทั่วถึงและมีคุณภาพ แต่ผลการวิเคราะห์นี้สะท้อนในเรื่องความทั่วถึงเท่านั้น

2. หน่วยงานที่มีหน้าที่จัดการศึกษาในระดับการศึกษาขั้นพื้นฐาน ที่จัดการศึกษาอย่างไม่เต็มตามศักยภาพของตน (เช่น ยังรับผู้เรียนเพิ่มได้อีกโดยไม่จำเป็นต้องเพิ่มทรัพยากร) ควรใช้ผลการวิเคราะห์นี้ประกอบการพิจารณาในการวางแผนการรับนักเรียนในสถานศึกษาในส่วนที่หน่วยงานของตนรับผิดชอบ ซึ่งจะช่วยให้การวางแผนสอดคล้องกับสภาพความเป็นจริงมากขึ้น

#### ข้อเสนอแนะในการพัฒนาระบบข้อมูลเพื่อการวางแผนการพัฒนาการศึกษา

1. หน่วยงานที่มีหน้าที่กำหนดนโยบายและวางแผนการศึกษาระดับชาติ ควรมีการพัฒนาระบบข้อมูลเพื่อการวางแผนพัฒนาการศึกษาในภาพรวมของประเทศ โดยดำเนินการในด้าน การพัฒนาระบบการจัดการสารสนเทศ การพัฒนาระบบฐานข้อมูล การพัฒนารายการข้อมูล (การกำหนดรายการข้อมูลและพัฒนาคุณภาพของข้อมูล)

2. หน่วยงานที่เป็นต้นสังกัดของแหล่งข้อมูล/สถานศึกษา ควรชี้แจงหรือแสดงผล/หลักฐานให้ผู้ให้ข้อมูลได้เข้าใจ/เห็นประโยชน์ที่หน่วยงานของเขาจะได้รับจากการให้ข้อมูล ไม่ควรรวบรวมข้อมูลโดยอาศัยการสั่งการแต่เพียงอย่างเดียว เพราะการสั่งการอาจจะได้เฉพาะปริมาณข้อมูลแต่ไม่ได้คุณภาพของข้อมูล

3. หน่วยงานที่เป็นแหล่งข้อมูล/สถานศึกษาที่จัดการศึกษา ควรให้ข้อมูลที่ถูกต้องตามความเป็นจริงกับต้นสังกัด ไม่ควรให้ข้อมูลเพราะเป็นหน้าที่หรือเพราะถูกสั่งการมา เพราะข้อมูลเหล่านั้นจะต้องย้อนกลับมาเป็นประโยชน์ต่อสถานศึกษาและตัวผู้เรียนในที่สุด

# สารบัญ

	หน้า
ความเป็นมา	1
วัตถุประสงค์ของการวิเคราะห์	1
ขอบเขตของการวิเคราะห์	2
ข้อจำกัดของการวิเคราะห์	2
นิยามศัพท์ที่ใช้ในการวิเคราะห์	2
วิธีดำเนินการ	3
ผลการวิเคราะห์ข้อมูล	6
ตอนที่ 1 สภาพของข้อมูลจากฐานข้อมูลที่นำมาใช้ในการวิเคราะห์	8
ตอนที่ 2 อัตราการได้รับการศึกษาจริงของประชากรกลุ่มอายุต่าง ๆ	16
2.1 โอกาสการได้รับการศึกษาจริงของประชากรกลุ่มอายุ 3-5 ปี	17
2.2 โอกาสการได้รับการศึกษาจริงของประชากรกลุ่มอายุ 6-11 ปี	21
2.3 โอกาสการได้รับการศึกษาจริงของประชากรกลุ่มอายุ 12-14 ปี	24
2.4 โอกาสการได้รับการศึกษาจริงของประชากรกลุ่มอายุ 15-17 ปี	28
2.5 โอกาสการได้รับการศึกษาจริงของประชากรกลุ่มอายุ 6-14 ปี	32
2.6 โอกาสการได้รับการศึกษาจริงของประชากรกลุ่มอายุ 12-17 ปี	35
2.7 โอกาสการได้รับการศึกษาจริงของประชากรกลุ่มอายุ 6-17 ปี	38
ตอนที่ 3 โอกาสการได้รับการศึกษาสุทธิของคนไทยวัยเรียนระดับการศึกษาต่าง ๆ	42
3.1 โอกาสการได้รับการศึกษาสุทธิตะดับก่อนประถมศึกษา	43
3.2 โอกาสการได้รับการศึกษาสุทธิตะดับประถมศึกษา	44
3.3 โอกาสการได้รับการศึกษาสุทธิตะดับมัธยมศึกษาตอนต้น	47
3.4 โอกาสการได้รับการศึกษาสุทธิตะดับมัธยมศึกษาตอนปลาย	49
3.5 โอกาสการได้รับการศึกษาสุทธิตะดับการศึกษามัธยมศึกษา	53
3.6 โอกาสการได้รับการศึกษาสุทธิตะดับมัธยมศึกษา	56
3.7 โอกาสการได้รับการศึกษาสุทธิตะดับการศึกษาขั้นพื้นฐาน 12 ปี	58



	<b>หน้า</b>
ตอนที่ 4 อัตราการเรียนรู้ต่อชั้นมัธยมศึกษาตอนต้นและมัธยมศึกษาตอนปลาย	62
4.1 อัตราการเรียนรู้ต่อชั้นมัธยมศึกษาตอนต้น (ป.6 ต่อ ม.1)	62
4.2 อัตราการเรียนรู้ต่อชั้นมัธยมศึกษาตอนปลาย (ม.3 ต่อ ม.4 /ปวช.ปีที่1)	66
สรุปผลการวิเคราะห์	69
อภิปรายผลการวิเคราะห์	72
ข้อเสนอแนะ	73
ภาคผนวก	75

## สารบัญตาราง

ที่		หน้า
1	หน่วยงานที่เป็นแหล่งข้อมูลที่นำมาใช้ในการวิเคราะห์ครั้งนี้	4
2	จำนวนผู้เรียนในแต่ละระดับ จำแนกตามหน่วยงานที่จัดการศึกษา ปีการศึกษา 2549	8
3	จำนวนข้อมูลที่ไม่ผิดปกติ ที่ผิดปกติ และที่ขาดหายไป จำแนกตามรายการข้อมูล	9
4	จำนวนข้อมูลในฐานข้อมูลรายบุคคลที่มีความสมบูรณ์และนำมาใช้ในการวิเคราะห์ครั้งนี้ จำแนกตามหน่วยงานหลักในสังกัดกระทรวงศึกษาธิการที่จัดการศึกษาระดับการศึกษา ขั้นพื้นฐาน เปรียบเทียบกับจำนวนที่มีตามรายงานสถิติการศึกษา ปีการศึกษา 2549	10
5	จำนวนข้อมูลในฐานข้อมูลรายบุคคลที่มีความสมบูรณ์และนำมาใช้ในการวิเคราะห์ครั้งนี้ จำแนกตามเพศ เปรียบเทียบกับจำนวนที่ปรากฏในรายงานสถิติการศึกษา ปีการศึกษา 2549	11
6	จำนวนข้อมูลในฐานข้อมูลรายบุคคลที่มีความสมบูรณ์และนำมาใช้ในการวิเคราะห์ครั้งนี้ จำแนกตามระดับการศึกษา เปรียบเทียบกับจำนวนที่มีอยู่ตามรายงานสถิติการศึกษา ปีการศึกษา 2549	11
7	จำนวนข้อมูลในฐานข้อมูลรายบุคคลที่มีความสมบูรณ์และนำมาใช้ในการวิเคราะห์ครั้งนี้ จำแนกตามกลุ่มอายุ เปรียบเทียบกับจำนวนที่ปรากฏในรายงานสถิติการศึกษา 2549 ของ สำนักงานคณะกรรมการการศึกษาขั้นพื้นฐาน	12
8	แสดงจำนวนนักเรียนแต่ละจังหวัด จำแนกตามภูมิภาคของนักเรียนและสถานที่เรียน	13
9	จำนวนและร้อยละของผู้เรียนระดับก่อนประถมศึกษา ปีการศึกษา 2549 ในสถานศึกษาสังกัด สพฐ. และสังกัด สช. จำแนกเป็นรายอายุ	17
10	การประมาณการจำนวนผู้เรียนระดับก่อนประถมศึกษา ปีการศึกษา 2549 รวมทุกสังกัด จำแนกเป็นรายอายุ และเพศ	18
11	โอกาสการได้รับการศึกษาจริงของประชากรกลุ่มอายุ 3-5 ปี	18
12	จำนวนและร้อยละของผู้เรียนระดับประถมศึกษา ปีการศึกษา 2549 ในสถานศึกษาสังกัด สพฐ. และ สช. จำแนกเป็นรายอายุ	21
13	การประมาณการจำนวนผู้เรียนระดับประถมศึกษา ปีการศึกษา 2549 จำแนกตามสังกัด อายุ และเพศ	21
14	โอกาสการได้รับการศึกษาจริงของประชากรกลุ่มอายุ 6-11 ปี	22
15	จำนวนและร้อยละของผู้เรียนระดับมัธยมศึกษาตอนต้น ปีการศึกษา 2549 ในสถานศึกษา สังกัด สพฐ. และ สช. จำแนกเป็นรายอายุ	25
16	การประมาณการจำนวนผู้เรียนระดับมัธยมศึกษาตอนต้น ปีการศึกษา 2549 จำแนกเป็น รายอายุและเพศ	25
17	โอกาสการได้รับการศึกษาจริงของประชากรกลุ่มอายุ 12-14 ปี	26

ที่		หน้า
18	จำนวนและร้อยละของผู้เรียนระดับมัธยมศึกษาตอนปลาย ปีการศึกษา 2549 ในสถานศึกษา สังกัด สพฐ. และสช. จำแนกเป็นรายอายุ	29
19	การประมาณการจำนวนผู้เรียนระดับมัธยมศึกษาตอนปลาย ปีการศึกษา 2549 จำแนกเป็น รายอายุ และเพศ	29
20	โอกาสการได้รับการศึกษาจริงของประชากรกลุ่มอายุ 15-17 ปี	30
21	จำนวนผู้เรียนและประชากรกลุ่มอายุ 6-14 ปี รวมทั้งประเทศ จำแนกตามเพศ	33
22	โอกาสการได้รับการศึกษาจริงของประชากรกลุ่มอายุ 6-14 ปี	33
23	จำนวนผู้เรียนและประชากรกลุ่มอายุ 12-17 ปี รวมทั้งประเทศ จำแนกตามเพศ	36
24	โอกาสการได้รับการศึกษาจริงของประชากรกลุ่มอายุ 12-17 ปี	36
25	จำนวนผู้เรียนและประชากรกลุ่มอายุ 6-17 ปี รวมทั้งประเทศ จำแนกตามเพศ	39
26	โอกาสการได้รับการศึกษาจริงของประชากรกลุ่มอายุ 6-17 ปี	39
27	โอกาสการได้รับการศึกษาสุทธิระดับก่อนประถมศึกษา	43
28	โอกาสการได้รับการศึกษาสุทธิระดับประถมศึกษา	44
29	โอกาสการได้รับการศึกษาสุทธิระดับมัธยมศึกษาตอนต้น	47
30	โอกาสการได้รับการศึกษาสุทธิระดับมัธยมศึกษาตอนปลาย	50
31	โอกาสการได้รับการศึกษาสุทธิระดับการศึกษากาบบังคับ	53
32	โอกาสการได้รับการศึกษาสุทธิระดับมัธยมศึกษา	56
33	โอกาสการได้รับการศึกษาสุทธิระดับการศึกษาขั้นพื้นฐาน 12 ปี	59
34	จำนวนนักเรียนที่จบชั้นประถมศึกษาปีที่ 6 ปีการศึกษา 2548 จำนวนนักเรียนชั้นมัธยมศึกษา ปีที่ 1 ปีการศึกษา 2549 รวมทุกสังกัด และอัตราการเรียนต่อชั้นมัธยมศึกษาตอนต้น จำแนกตามเพศ	63
35	จำนวนนักเรียนที่จบชั้นมัธยมศึกษาปีที่ 3 ปีการศึกษา 2548 จำนวนนักเรียนชั้นมัธยมศึกษา ปีที่ 4 ปีการศึกษา 2549 รวมทุกสังกัด และอัตราการเรียนต่อชั้นมัธยมศึกษาตอนปลาย จำแนกตามเพศ	66
36	อัตราการเข้าเรียนจริงของประชากรอายุ 3-5 ปี จำแนกตามจังหวัดที่เป็นภูมิลำเนาของผู้เรียน	76
37	อัตราการเข้าเรียนจริงของประชากรอายุ 3-5 ปี จำแนกตามเขตพื้นที่การศึกษา ที่เป็นภูมิลำเนาของผู้เรียน	78
38	อัตราการเข้าเรียนจริงของประชากรอายุ 6-11 ปี จำแนกตามจังหวัดที่เป็นภูมิลำเนาของผู้เรียน	83
39	อัตราการเข้าเรียนจริงของประชากรอายุ 6-11 ปี จำแนกตามเขตพื้นที่การศึกษา ที่เป็นภูมิลำเนาของผู้เรียน	85
40	อัตราการเข้าเรียนจริงของประชากรอายุ 12-14 ปี จำแนกตามจังหวัดที่เป็นภูมิลำเนา ของผู้เรียน	90



<b>ที่</b>		<b>หน้า</b>
59	อัตราการเข้าเรียนสุทธิตะดับมัธยมศึกษา จำแนกตามเขตพื้นที่การศึกษาที่เป็นภูมิลำเนาของผู้เรียน	155
60	อัตราการเข้าเรียนสุทธิตะดับการศึกษาขั้นพื้นฐาน จำแนกตามจังหวัดที่เป็นภูมิลำเนาของผู้เรียน	160
61	อัตราการเข้าเรียนสุทธิตะดับการศึกษาขั้นพื้นฐาน จำแนกตามเขตพื้นที่การศึกษาที่เป็นภูมิลำเนาของผู้เรียน	162
62	อัตราการเรียนต่อชั้นมัธยมศึกษาตอนต้น (ป.6 ต่อ ม.1) จำแนกตามจังหวัดที่เป็นภูมิลำเนาของผู้เรียน	167
63	อัตราการเรียนต่อชั้นมัธยมศึกษาตอนต้น (ป.6 ต่อ ม.1) จำแนกตามเขตพื้นที่การศึกษาที่เป็นภูมิลำเนาของผู้เรียน	169
64	อัตราการเรียนต่อชั้นมัธยมศึกษาตอนปลาย (ม.3 ต่อ ม.4/ปวช.ปีที่ 1) จำแนกตามจังหวัดที่เป็นภูมิลำเนาของผู้เรียน	174
65	อัตราการเรียนต่อชั้นมัธยมศึกษาตอนปลาย (ม.3 ต่อ ม.4/ปวช.ปีที่ 1) จำแนกตามเขตพื้นที่การศึกษาที่เป็นภูมิลำเนาของผู้เรียน	176



<b>รูปที่</b>	<b>หน้า</b>	
22	แผนที่แสดงโอกาสการได้รับการศึกษาสุทธิตะดับการศึกษาภาคบังคับ ในแต่ละ เขตพื้นที่การศึกษา	55
23	แผนที่แสดงโอกาสการได้รับการศึกษาสุทธิตะดับมัธยมศึกษา ในแต่ละจังหวัด	57
24	แผนที่แสดงโอกาสการได้รับการศึกษาสุทธิตะดับมัธยมศึกษา ในแต่ละเขตพื้นที่การศึกษา	58
25	แผนที่แสดงโอกาสการได้รับการศึกษาสุทธิตะดับการศึกษาขั้นพื้นฐาน 12 ปี ในแต่ละจังหวัด	60
26	แผนที่แสดงโอกาสการได้รับการศึกษาสุทธิตะดับการศึกษาขั้นพื้นฐาน 12 ปี ในแต่ละเขต พื้นที่การศึกษา	61
27	แผนที่แสดงอัตราการเรียนต่อระดับมัธยมศึกษาตอนต้นของผู้จบระดับประถมศึกษา ในแต่ละจังหวัด	64
28	แผนที่แสดงอัตราการเรียนต่อระดับมัธยมศึกษาตอนต้นของผู้จบระดับประถมศึกษา ในแต่ละเขตพื้นที่การศึกษา	65
29	แผนที่แสดงอัตราการเรียนต่อระดับมัธยมศึกษาตอนปลายของผู้จบระดับมัธยมศึกษาตอนต้น ในแต่ละจังหวัด	67
30	แผนที่แสดงอัตราการเรียนต่อระดับมัธยมศึกษาตอนปลายของผู้จบระดับมัธยมศึกษาตอนต้น ในแต่ละเขตพื้นที่การศึกษา	68

## รายงานผลการวิเคราะห์

### โอกาสการได้รับการศึกษาจริงของคนไทยในวัยเรียนระดับการศึกษาขั้นพื้นฐาน

#### ความเป็นมา

จากรายงานผลการประเมิน โอกาสและคุณภาพการศึกษาของคนไทย (สำนักงานเลขาธิการสภาการศึกษา, 2550) พบว่า การคำนวณอัตราการเข้าเรียนระดับต่าง ๆ และอัตราการเรียนต่อ เป็นรายจังหวัดและรายเขตพื้นที่การศึกษา พบว่าในบางจังหวัดและบางเขตพื้นที่การศึกษามีอัตราดังกล่าวที่เป็นอัตราสุทธิ (Net rate) มีค่าเกินร้อยละ 100 ซึ่งตามหลักแล้วย่อมเป็นไปได้ แต่ที่เป็นดังนั้นเนื่องจากการคำนวณแยกเป็นรายจังหวัดที่ดี หรือรายเขตพื้นที่การศึกษาก็ดี ไม่สามารถแยกจำนวนผู้เรียนที่มาจากจังหวัดอื่น หรืออยู่ในเขตพื้นที่การศึกษาอื่น ออกไปได้ ทำให้จำนวนนักเรียนมากกว่ากลุ่มประชากร เป็นผลให้อัตราที่ได้ออกมาเกินร้อยละ 100 ซึ่งเป็นอัตราที่เกินความเป็นจริงของจังหวัดหรือเขตพื้นที่การศึกษานั้น ๆ และในทางกลับกันก็จะมีผลให้อัตราของจังหวัดหรือเขตพื้นที่การศึกษาที่นักเรียนมาเข้าเรียนในจังหวัด/เขตพื้นที่การศึกษานั้นต่ำกว่าที่ควรจะเป็นอีกด้วย การแก้ปัญหาเรื่องนี้ทำได้โดยต้องแยกจำนวนนักเรียนที่มาจากจังหวัด/เขตพื้นที่การศึกษานอกจากนี้ รวมทั้งนำจำนวนนักเรียนที่ไปเรียนในจังหวัด/เขตพื้นที่การศึกษานอื่นเข้ามารวมด้วย แล้วจึงคำนวณใหม่ ซึ่งข้อมูลดังกล่าวต้องใช้ข้อมูลนักเรียนเป็นรายบุคคล จึงจะสามารถแยกผู้เรียนข้ามเขตได้

ข้อเท็จจริงอีกประการหนึ่งก็คือ การหาอัตราการเข้าเรียนสุทธิ (Net enrolment rate) ซึ่งเป็นอัตราสากลที่แสดงถึงโอกาสการเข้าเรียนของกลุ่มอายุแต่ละกลุ่ม จำนวนโดยอาศัยจำนวนผู้เรียนเฉพาะที่มีอายุสอดคล้องกับระดับการศึกษาแต่ละระดับ นั้น ในกรณีของประเทศไทย พบว่า ในบางระดับมีจำนวนผู้เรียนจำนวนมากที่มีอายุไม่สอดคล้องกับระดับการศึกษานั้น ๆ (คือมีอายุมากกว่าหรือน้อยกว่า) ทำให้การคำนวณอัตราการเข้าเรียนสุทธิต่ำกว่าโอกาสการเข้าเรียนจริงของกลุ่มอายุนั้น ๆ

เพื่อเป็นการปรับปรุงอัตราการเข้าเรียนที่มีค่าเกินร้อยละ 100 และเพื่อหาโอกาสที่แท้จริงของกลุ่มอายุต่าง ๆ จึงเห็นสมควรดำเนินการเพื่อหาอัตราการเข้าเรียนที่น่าจะสะท้อนโอกาสที่แท้จริงของคนไทยแต่ละกลุ่มที่มีอายุที่สอดคล้องกับระดับการศึกษา ตั้งแต่ระดับก่อนประถมศึกษา จนถึงระดับมัธยมศึกษาตอนปลายและเทียบเท่า ซึ่งก็คือกลุ่มอายุ 3 ปี ถึงอายุ 17 ปีนั่นเอง

#### วัตถุประสงค์ของการวิเคราะห์

เพื่อคำนวณ โอกาสการได้รับการศึกษาจริงของคนไทยในวัยเรียนระดับการศึกษาขั้นพื้นฐาน ดังนี้

1. อัตราการเข้าเรียนจริงของประชากรกลุ่มอายุ 3-5 ปี 6-11 ปี 12-14 ปี และ 15-17 ปี จำแนกตามจังหวัดและเขตพื้นที่การศึกษา
2. อัตราการเข้าเรียนสุทธิของผู้เรียนในระดับก่อนประถมศึกษา ประถมศึกษา มัธยมศึกษาตอนต้นและมัธยมศึกษาตอนปลาย จำแนกตามจังหวัดและเขตพื้นที่การศึกษา



3. อัตราการเรียนต่อชั้นมัธยมศึกษาปีที่ 1 ของผู้จบชั้นประถมศึกษาปีที่ 6 และอัตราการเรียนต่อชั้นมัธยมศึกษาปีที่ 4/ปวช.ปีที่ 1 ของผู้จบชั้นมัธยมศึกษาปีที่ 3 จำแนกตามจังหวัดและเขตพื้นที่การศึกษา การวิเคราะห์ทั้ง 3 ข้อ จะวิเคราะห์แยกตามเพศของผู้เรียนด้วย

### ขอบเขตของการวิเคราะห์

การดำเนินการตามโครงการนี้ เป็นการรวบรวมข้อมูลจำนวนผู้เรียนปีการศึกษา 2549 จากฐานข้อมูลผู้เรียนรายบุคคลของศูนย์เทคโนโลยีสารสนเทศและการสื่อสาร สำนักงานปลัดกระทรวงศึกษาธิการ และข้อมูลจำนวนนักเรียนจากฐานข้อมูลของหน่วยงานที่จัดการศึกษา ตามกรอบตัวบ่งชี้ต่าง ๆ ที่เกี่ยวข้องกับโอกาสการได้รับการศึกษา แล้วนำมาวิเคราะห์และรายงานผล

### ข้อจำกัดของการวิเคราะห์

1. การวิเคราะห์ครั้งนี้ มีข้อจำกัดอันเนื่องมาจากความไม่สมบูรณ์ของข้อมูลที่อยู่ในฐานข้อมูลรายบุคคล ซึ่งเป็นข้อมูลเฉพาะในหน่วยงานสังกัดกระทรวงศึกษาธิการ ส่วนข้อมูลของหน่วยงานที่อยู่นอกกระทรวงศึกษาธิการ การวิเคราะห์จำเป็นต้องใช้การประมาณค่าตามหลักการทางสถิติ โดยอาศัยค่าสัดส่วนที่ได้จากฐานข้อมูลรายบุคคลประกอบกับข้อมูลจากรายงานสถิติการศึกษาประจำปีการศึกษา 2549

2. เนื่องจากข้อมูลเกี่ยวกับภูมิลำเนาของผู้เรียนในกรุงเทพมหานครเมื่อแบ่งเป็น 3 เขตพื้นที่การศึกษาพบว่าในแต่ละเขตมีความผิดปกติมาก ในการรายงานผลกรณีที่จำแนกตามเขตพื้นที่การศึกษาจึงไม่มีการแยกเป็น 3 เขต โดยรวมกันเป็นเขตพื้นที่เดียว

### นิยามศัพท์ที่ใช้ในการวิเคราะห์

**ฐานข้อมูลรายบุคคล** หมายถึง ฐานข้อมูลรายบุคคลของศูนย์เทคโนโลยีสารสนเทศและการสื่อสาร สำนักงานปลัดกระทรวงศึกษาธิการ ซึ่งเป็นข้อมูลของปีการศึกษา 2549

**ข้อมูลของสพฐ.** หมายถึงข้อมูลที่ได้จากรายงานสถิติข้อมูลทางการศึกษา สำนักงานคณะกรรมการการศึกษาขั้นพื้นฐาน ปีการศึกษา 2549

**รายงานสถิติการศึกษา** หมายถึง รายงานสถิติการศึกษา ปีการศึกษา 2549 ที่จัดทำโดยศูนย์เทคโนโลยีสารสนเทศและการสื่อสาร สำนักงานปลัดกระทรวงศึกษาธิการ (ประมวลผล ณ วันที่ 10 ตุลาคม 2549)

**อัตราการศึกษาสุทธิ** หมายถึง อัตราที่เกิดจากการนำจำนวนผู้เรียนที่เรียนอยู่ในระดับที่กำหนดเฉพาะกลุ่มอายุที่สอดคล้องกับระดับการศึกษานั้น ไปเทียบกับจำนวนประชากรกลุ่มอายุนั้น โดยคิดเป็นร้อยละ

**อัตราการศึกษาจริงของประชากรกลุ่มอายุ** หมายถึง โอกาสที่ประชากรกลุ่มอายุหนึ่งได้เข้าเรียนในระดับใดระดับหนึ่งไม่ว่าจะอยู่ในสถานศึกษาใด หรือระบบการศึกษาใด หรือในพื้นที่ใด คำนวณโดยนำจำนวนผู้เรียนที่มีอายุอยู่ในกลุ่มนั้น ไปเทียบกับจำนวนประชากรกลุ่มอายุเดียวกัน แล้วคิดเป็นร้อยละ

**อัตราการเรียนต่อ** หมายถึง อัตราที่เกิดจากการนำจำนวนนักเรียนในชั้นแรกของระดับหนึ่งไปเทียบกับจำนวนผู้จบการศึกษาขั้นสูงสุดของระดับที่ต่ำกว่าในปีที่ผ่านมา โดย คิดเป็นร้อยละ

ภูมิภาค หมายถึง ที่อยู่ตามทะเบียนบ้าน (ตามที่ปรากฏในฐานข้อมูล)  
จังหวัด หมายถึง จังหวัดตามภูมิลำเนาของผู้เรียนตามที่ปรากฏในทะเบียนบ้าน  
เขตพื้นที่การศึกษา หมายถึง ภูมิภาคของผู้เรียนที่อยู่ในอำเภอที่กระทรวงศึกษาธิการประกาศให้เป็น  
เขตพื้นที่การศึกษาต่าง ๆ

## วิธีดำเนินการ

### 1. การรวบรวมข้อมูล

ข้อมูลที่ใช้ในการวิเคราะห์เพื่อประเมินครั้งนี้ ใช้ข้อมูลจากจากแหล่งข้อมูลทุติยภูมิทั้งหมด ตามรายการ  
ข้อมูลต่อไปนี้

1.1 จำนวนนักเรียนระดับต่าง ๆ ตั้งแต่ระดับก่อนประถมศึกษาจนถึงมัธยมศึกษาตอนปลายหรือเทียบเท่า  
จำแนกตามเพศ และอายุ

หน่วยงานในกระทรวงศึกษาธิการ ได้แก่

- สำนักงานปลัดกระทรวงศึกษาธิการ และหน่วยงานในสังกัด
- สำนักงานคณะกรรมการการศึกษาขั้นพื้นฐาน
- สำนักงานคณะกรรมการการอาชีวศึกษา
- สำนักงานคณะกรรมการการอุดมศึกษา

หน่วยงานนอกกระทรวงศึกษาธิการ ได้แก่

- สำนักงานการศึกษา กรุงเทพมหานคร
- กรมส่งเสริมการปกครองส่วนท้องถิ่น
- กรมการพัฒนาชุมชน (กระทรวงมหาดไทย)
- สำนักงานพระพุทธศาสนาแห่งชาติ (หน่วยงานขึ้นตรงนายกรัฐมนตรี)
- สำนักงานตำรวจแห่งชาติ (หน่วยงานขึ้นตรงนายกรัฐมนตรี)
- กรมศิลปากร (กระทรวงวัฒนธรรม)
- กรมพัฒนาสังคมและสวัสดิการ (กระทรวงการพัฒนาสังคมและความมั่นคงของมนุษย์)
- สถาบันการพลศึกษา (กระทรวงการท่องเที่ยวและกีฬา)

สำหรับข้อมูลอายุ และภูมิลำเนาของผู้เรียน ที่ใช้ในการจำแนกตามจังหวัดและเขตพื้นที่การศึกษา ใช้  
ข้อมูลจากฐานข้อมูลรายบุคคล ปีการศึกษา 2549 ของศูนย์เทคโนโลยีสารสนเทศและการสื่อสาร สำนักงานปลัด  
กระทรวงศึกษาธิการ

1.2 จำนวนประชากร ณ วันที่ 31 ธันวาคม 2548 จำแนกเป็นรายอายุ และเพศ รายตำบล/เทศบาล  
(เทศบาลตำบล เทศบาลเมือง เทศบาลนคร เมืองพัทยา) อำเภอ และจังหวัด

หน่วยงานที่เป็นแหล่งข้อมูล คือ สำนักบริหารการทะเบียน กรมการปกครอง กระทรวงมหาดไทย

สำหรับข้อมูลจำนวนนักเรียนที่นำมาใช้ในการวิเคราะห์โอกาสการได้รับการศึกษาครั้งนี้ มีดังนี้

ตารางที่ 1 แสดงหน่วยงานที่เป็นแหล่งข้อมูลที่น่ามาใช้ในการวิเคราะห์ครั้งนี้

สังกัด/หน่วยงานที่เป็นแหล่งข้อมูล	ระดับการศึกษาที่มีข้อมูล			
	ก่อนประถม	ประถมศึกษา	มัธยมต้น	มัธยมปลาย
<b>กระทรวงศึกษาธิการ</b>				
1. สำนักงานปลัดกระทรวงศึกษาธิการ				
- สำนักบริหารงานคณะกรรมการส่งเสริมการศึกษาเอกชน	✓	✓	✓	✓
2. สำนักงานคณะกรรมการการศึกษาขั้นพื้นฐาน	✓	✓	✓	✓
3. สำนักงานคณะกรรมการการอาชีวศึกษา				✓
4. สำนักงานคณะกรรมการการอุดมศึกษา	✓	✓	✓	✓
5. หน่วยงานในกำกับ				
- โรงเรียนมหิดลวิทยานุสรณ์ (มวส.)				✓
<b>ส่วนราชการอื่น</b>				
6. กระทรวงมหาดไทย				
- กรมส่งเสริมการปกครองส่วนท้องถิ่น	✓	✓	✓	✓
7. กระทรวงการพัฒนาสังคมและความมั่นคงของมนุษย์	✓	✓	✓	
8. กรุงเทพมหานคร				
- สำนักการศึกษา	✓	✓	✓	✓
9. กระทรวงกลาโหม				✓
10. กระทรวงวัฒนธรรม			✓	✓
11. กระทรวงการท่องเที่ยวและกีฬา				
- สถาบันการพลศึกษา (โรงเรียนกีฬา)		✓	✓	✓
12. องค์การขึ้นตรงนายกรัฐมนตรี				
- สำนักงานพระพุทธศาสนาแห่งชาติ			✓	✓
- กองบัญชาการตำรวจตระเวนชายแดน	✓	✓	✓	✓

## 2. การประมวลผล/วิเคราะห์ข้อมูล

ข้อมูลที่รวบรวมได้จากข้อ 1. นำมาประมวลผล/วิเคราะห์ เพื่อให้ได้ตัวบ่งชี้โอกาสการได้รับการศึกษาของประชากรกลุ่มอายุต่าง ๆ ดังนี้

การคำนวณตัวบ่งชี้โอกาสการได้รับการศึกษาในระดับ/กลุ่มอายุต่าง ๆ

1) โอกาสการได้รับการศึกษาของประชากรกลุ่มอายุ 3-5 ปี

อัตราการเข้าเรียนจริงของประชากรกลุ่มอายุ 3-5 ปี = จำนวนนักเรียนอายุ 3-5 ปี x 100 / จำนวนประชากรอายุ 3-5 ปี

อัตราการเข้าเรียนสุทธาระดับก่อนประถมศึกษา = จำนวนนักเรียนระดับก่อนประถมศึกษาอายุ 3-5 ปี x 100 / จำนวนประชากรอายุ 3-5 ปี

**2) โอกาสการได้รับการศึกษาของประชากรกลุ่มอายุ 6-11 ปี**

อัตราการเข้าเรียนจริงของประชากรกลุ่มอายุ 6-11 ปี = จำนวนนักเรียนอายุ 6-11 ปีx100/จำนวนประชากรอายุ 6-11 ปี

อัตราการเข้าเรียนสุทธิระดับประถมศึกษา = จำนวนนักเรียนระดับประถมศึกษาอายุ 6-11 ปีx100/จำนวนประชากรอายุ 6-11 ปี

**3) โอกาสการได้รับการศึกษาของประชากรกลุ่มอายุ 12-14 ปี**

อัตราการเข้าเรียนจริงของประชากรกลุ่มอายุ 12-14 ปี = จำนวนนักเรียนอายุ 12-14 ปีx100/จำนวนประชากรอายุ 12-14 ปี

อัตราการเข้าเรียนสุทธิระดับมัธยมศึกษาตอนต้น = จำนวนนักเรียนระดับมัธยมศึกษาตอนต้นอายุ 12-14 ปีx100/จำนวนประชากรอายุ 12-14 ปี

**4) โอกาสการได้รับการศึกษาของประชากรกลุ่มอายุ 15-17 ปี**

อัตราการเข้าเรียนจริงของประชากรกลุ่มอายุ 15-17 ปี = จำนวนนักเรียนอายุ 15-17 ปีx100/จำนวนประชากรอายุ 15-17 ปี

อัตราการเข้าเรียนสุทธิระดับมัธยมศึกษาตอนปลาย = จำนวนนักเรียนระดับมัธยมศึกษาตอนปลายอายุ 15-17 ปีx100/จำนวนประชากรอายุ 15-17 ปี

**5) โอกาสการได้รับการศึกษาของประชากรกลุ่มอายุ 6-14 ปี**

อัตราการเข้าเรียนจริงของประชากรกลุ่มอายุ 6-14 ปี = จำนวนนักเรียนอายุ 6-14 ปีx100/จำนวนประชากรอายุ 6-14 ปี

อัตราการเข้าเรียนสุทธิระดับการศึกษาภาคบังคับ = จำนวนนักเรียนระดับการศึกษาภาคบังคับอายุ 6-14 ปีx100/จำนวนประชากรอายุ 6-14 ปี

**6) โอกาสการได้รับการศึกษาของประชากรกลุ่มอายุ 12-17 ปี**

อัตราการเข้าเรียนจริงของประชากรกลุ่มอายุ 12-17 ปี = จำนวนนักเรียนอายุ 12-17 ปีx100/จำนวนประชากรอายุ 12-17 ปี

อัตราการเข้าเรียนสุทธิระดับมัธยมศึกษา = จำนวนนักเรียนระดับมัธยมศึกษาอายุ 12-17 ปีx100/จำนวนประชากรอายุ 12-17 ปี

**7) โอกาสการได้รับการศึกษาของประชากรกลุ่มอายุ 6-17 ปี**

อัตราการเข้าเรียนจริงของประชากรกลุ่มอายุ 6-17 ปี = จำนวนนักเรียนอายุ 6-17 ปีx100/จำนวนประชากรอายุ 6-17 ปี

อัตราการเข้าเรียนสุทธิระดับการศึกษาขั้นพื้นฐาน 12 ปี = จำนวนนักเรียนระดับการศึกษาขั้นพื้นฐาน 12 ปีที่มีอายุ 6-17 ปีx100/จำนวนประชากรอายุ 6-17 ปี

### 8) อัตราการเรียนต่อชั้นมัธยมศึกษาตอนต้น (จบ ป.6 ต่อ ม.1)

อัตราการเรียนต่อชั้นมัธยมศึกษาตอนต้น = จำนวนนักเรียนชั้นมัธยมศึกษาปีที่ 1X100/จำนวนนักเรียนที่จบชั้นประถมศึกษาปีที่ 6 ในปีที่ผ่านมา

### 9) อัตราการเรียนต่อชั้นมัธยมศึกษาตอนปลาย (จบ ม.3 ต่อ ม.4/ปวช.ปีที่1)

อัตราการเรียนต่อชั้นมัธยมศึกษาตอนปลาย = จำนวนนักเรียนชั้นมัธยมศึกษาปีที่ 4/ปวช.ปีที่1X100/จำนวนนักเรียนที่จบชั้นมัธยมศึกษาปีที่3ในปีที่ผ่านมา

การคำนวณอัตราต่าง ๆ ดังกล่าว ในกรณีที่จำแนกตามจังหวัดและเขตพื้นที่การศึกษา จะใช้ภูมิลำเนาของผู้เรียนแทนที่ตั้งของสถานศึกษา

### 3. วิธีการประมาณค่าที่ใช้ในการวิเคราะห์ครั้งนี้

เนื่องจากจำนวนผู้เรียนในระดับการศึกษาขั้นพื้นฐาน ส่วนใหญ่อยู่ในสังกัดสำนักงานคณะกรรมการการศึกษาขั้นพื้นฐาน (สพฐ.) และสำนักบริหารงานคณะกรรมการส่งเสริมการศึกษาเอกชน (สช.) ในการประมาณการจำนวนนักเรียนในแต่ละกลุ่มอายุ จึงใช้สัดส่วนของผู้เรียน โดยแยกเป็นสองส่วนตามสังกัดของสองหน่วยงานดังกล่าว ส่วนการคาดประมาณจำนวนผู้เรียนแต่ละกลุ่มอายุในสังกัดอื่น ๆ จะใช้สัดส่วนที่ได้จากการรวมจำนวนผู้เรียนสองสังกัด และการประมาณการจำนวนผู้เรียนดังกล่าวจะยึดจำนวนผู้เรียนทั้งหมดตามรายงานสถิติการศึกษา ปีการศึกษา 2549 เป็นหลัก

### 4. เกณฑ์ที่ใช้ในการแบ่งระดับอัตราการเข้าเรียนจริง อัตราการเข้าเรียนสุทธิ และอัตราเรียนต่อ

การนำเสนอด้วยแผนที่ภูมิศาสตร์สารสนเทศ (GIS) ที่จำแนกตามจังหวัดและเขตพื้นที่การศึกษา จะใช้เกณฑ์ในการแบ่งระดับของโอกาสการได้รับการศึกษา(อัตราการเข้าเรียนและอัตราเรียนต่อ) ออกเป็น 5 กลุ่มตามเกณฑ์การแบ่งที่กำหนดไว้ในโปรแกรม ArcView โดยเลือกวิธีแบ่งแบบ Equal Intervals ซึ่งใช้หลักการแบ่งอัตรา (ใช้อัตราระดับจังหวัด) ออกเป็น 5 ช่วงเท่า ๆ กัน โดยแต่ละช่วงมีความหมายดังนี้ (จากค่าต่ำไปค่าสูง)

ช่วงที่ 1 หมายถึง มีโอกาส ต่ำมาก

ช่วงที่ 2 หมายถึง มีโอกาส ต่ำ

ช่วงที่ 3 หมายถึง มีโอกาส ปานกลาง

ช่วงที่ 4 หมายถึง มีโอกาส สูง

ช่วงที่ 5 หมายถึง มีโอกาส สูงมาก

การแสดงผลในแผนที่ภูมิศาสตร์สารสนเทศ แต่ละกลุ่มจะแทนด้วยสีแดง ชมพู เหลือง เขียวอ่อน และเขียวแก่ตามลำดับ

### ผลการวิเคราะห์ข้อมูล

การรายงานผลการวิเคราะห์ข้อมูล แบ่งเป็น 4 ตอน คือ

ตอนที่ 1 สภาพของข้อมูลจากฐานข้อมูลที่นำมาใช้ในการวิเคราะห์

ตอนที่ 2 โอกาสการได้รับการศึกษาจริงของประชากรกลุ่มอายุต่าง ๆ

ตอนที่ 3 โอกาสการได้รับการศึกษาสุทธิของประชากรวัยเรียนระดับการศึกษาต่าง ๆ

ตอนที่ 4 อัตราการเรียนต่อชั้นมัธยมศึกษาตอนต้นและมัธยมศึกษาตอนปลาย

การนำเสนอผลการวิเคราะห์ ในกรณีที่จำแนกเป็นรายจังหวัดและเขตพื้นที่การศึกษา นอกจากจะนำเสนอในรูปแบบของตารางตัวเลข (ในภาคผนวก) แล้ว จะนำเสนอในรูปแบบของแผนที่ภูมิศาสตร์สารสนเทศ โดยแบ่งกลุ่มจังหวัด/เขตพื้นที่การศึกษาออกเป็นห้ากลุ่มหรือห้าระดับตามเกณฑ์ที่กล่าวแล้วในข้อ 4

ดังจะนำเสนอผลการวิเคราะห์ในแต่ละตอนต่อไปนี้

## ตอนที่ 1

### สภาพของข้อมูลจากฐานข้อมูลที่นำมาใช้ในการวิเคราะห์

ข้อมูลที่ใช้ในการวิเคราะห์อัตราการเข้าเรียนครั้งนี้ แบ่งได้เป็นสามส่วน

ส่วนแรก เป็นข้อมูลจำนวนผู้เรียนแต่ละระดับของหน่วยงานที่จัดการศึกษาจากทุกสังกัด เป็นข้อมูลที่มีความครบถ้วนสมบูรณ์ ตามที่ปรากฏในรายงานสถิติการศึกษาปีการศึกษา 2549 ของศูนย์เทคโนโลยีสารสนเทศและการสื่อสาร สำนักงานปลัดกระทรวงศึกษาธิการ ดังนี้

ตารางที่ 2 จำนวนผู้เรียนในแต่ละระดับ จำแนกตามหน่วยงานที่จัดการศึกษา ปีการศึกษา 2549

หน่วยงานจัดการศึกษา	ระดับการศึกษา				
	ก่อน ประถม	ประถม ศึกษา	มัธยมต้น	มัธยม ปลาย	รวม
<b>รวมในกระทรวงศึกษาธิการ</b>	<b>1,622,307</b>	<b>5,153,072</b>	<b>2,645,940</b>	<b>1,840,583</b>	<b>11,261,902</b>
1. สำนักงานปลัดกระทรวงศึกษาธิการ (สช.)	523,104	987,244	326,953	394,832	2,232,133
2. สำนักงานคณะกรรมการการศึกษาขั้นพื้นฐาน	1,092,148	4,151,072	2,306,693	963,506	8,513,419
3. สำนักงานคณะกรรมการการอาชีวศึกษา	-	-	-	471,399	471,399
4. สำนักงานคณะกรรมการการอุดมศึกษา	7,055	14,756	12,294	10,131	44,236
5. หน่วยงานในกำกับ (ร.ร.มหิดลวิทยานุสรณ์)	-	-	-	715	715
<b>รวมส่วนราชการอื่น</b>	<b>154,479</b>	<b>539,968</b>	<b>135,392</b>	<b>28,639</b>	<b>858,478</b>
6. กระทรวงมหาดไทย	85,841	257,379	67,014	4,503	414,737
7. กระทรวงการพัฒนาสังคมฯ	104	270	84	-	458
8. กรุงเทพมหานคร (สำนักการศึกษา)	61,735	261,398	21,796	796	345,725
9. กระทรวงกลาโหม	-	-	92	4,513	4,605
10. กระทรวงวัฒนธรรม	-	-	4,947	4,372	9,319
11. กระทรวงการท่องเที่ยวและกีฬา	-	13	2,122	1,802	3,937
12. สำนักงานพระพุทธศาสนาแห่งชาติ	-	-	38,683	12,450	51,133
13. กองบัญชาการตำรวจตระเวนชายแดน	6,799	20,908	654	203	28,564
<b>รวมทั้งหมด</b>	<b>1,776,786</b>	<b>5,693,040</b>	<b>2,781,332</b>	<b>1,869,222</b>	<b>12,120,380</b>

ที่มา : สรุปรวบรวมข้อมูลสถิติประจำปีการศึกษา 2549 ศูนย์เทคโนโลยีสารสนเทศและการสื่อสาร  
(ข้อมูลจากการประมวลผล ณ วันที่ 10 ตุลาคม 2549)

ส่วนที่สอง เป็นข้อมูลจำนวนประชากร ณ วันที่ 31 ธันวาคม 2548 จำแนกเป็นรายอายุและเพศ จาก  
สำนักบริหารการทะเบียน กรมการปกครอง กระทรวงมหาดไทย

ส่วนที่สาม เป็นข้อมูลนักเรียนรายบุคคล จากฐานข้อมูลของศูนย์เทคโนโลยีสารสนเทศและการสื่อสาร สำนักงานปลัดกระทรวงศึกษาธิการ ซึ่งรวบรวมมาจากหน่วยงานที่จัดการศึกษา สำหรับข้อมูลของปีการศึกษา 2549 มีเฉพาะของหน่วยงานในสังกัดกระทรวงศึกษาธิการ ซึ่งแม้จะมีจำนวนครบถ้วนแต่รายละเอียดบางประการยังไม่สมบูรณ์ ดังปรากฏตามตารางต่อไปนี้

ตารางที่ 3 จำนวนข้อมูลที่ไม่ผิดปกติ ที่ผิดปกติ และที่ขาดหายไป จำแนกตามรายการข้อมูล

รายการข้อมูล	ข้อมูลที่ไม่ผิดปกติ		ข้อมูลที่ผิดปกติ		ข้อมูลที่ขาดหายไป	
	จำนวน	ร้อยละ	จำนวน	ร้อยละ	จำนวน	ร้อยละ
หน่วยงานหลัก (องค์กรหลัก)	14,969,303	100.0	-	-	-	-
หน่วยงานย่อย	14,969,303	100.0	-	-	-	-
ภูมิภาค (อำเภอ/จังหวัด)	9,942,069	66.4	2,163,524	14.5	2,863,710	19.1
วัน/เดือน/ปีเกิด	14,507,085	96.9	446,431	3.0	15,787	0.1
ระดับชั้น	10,875,626	72.7	4,092,394	27.3	1,283	0.0

จากตารางข้างต้น พบว่า ในฐานข้อมูลนักเรียนรายบุคคล มีข้อมูลทั้งหมด (รวมทุกหน่วยงานในสังกัดกระทรวงศึกษาธิการ) จำนวน 14,969,303 ราย รายการข้อมูล que แสดงถึงหน่วยงานทั้งหน่วยงานหลักและหน่วยงานย่อย ข้อมูลมีความสมบูรณ์ครบถ้วน รายการที่มีความสมบูรณ์น้อยที่สุดคือภูมิลำเนาของนักเรียนในระดับอำเภอ/จังหวัด ซึ่งมีข้อมูลที่ผิดปกติและขาดหายไปมากกว่าห้าล้านราย หรือคิดเป็นประมาณร้อยละ 33.6 รองลงมาคือรายการข้อมูล que แสดงถึงระดับชั้นที่กำลังศึกษาอยู่ มีข้อมูลที่ผิดปกติ/ไม่ถูกต้องมากกว่าสี่ล้านราย คิดเป็นร้อยละ 27.3 ส่วนรายการที่เป็นวัน/เดือน/ปีเกิด มีข้อมูลที่ไม่สมบูรณ์และขาดหายไปแม้จะมีสัดส่วนเล็กน้อยประมาณร้อยละ 3 แต่ถ้านับจำนวนจะมีมากกว่า 462,000 ราย

เนื่องจากการคำนวณอัตราการเข้าเรียนในการวิเคราะห์ครั้งนี้ จำเป็นต้องใช้ข้อมูลสำคัญสองรายการคือ ข้อมูลอายุและภูมิลำเนาหรือที่อยู่ปัจจุบันของผู้เรียนตามที่ปรากฏในทะเบียนบ้าน แต่ข้อมูลทั้งสองรายการดังกล่าวขาดหายไปเป็นจำนวนมาก สำหรับข้อมูลอายุนั้น ในการวิเคราะห์ครั้งนี้ต้องการเฉพาะผู้เรียนที่มีอายุระหว่าง 3-17 ปีเท่านั้น เมื่อตัดข้อมูลที่ไม่าเข้าเกณฑ์ที่จะใช้ในการวิเคราะห์ออกไป จะเหลือข้อมูลที่นำไปใช้ในการวิเคราะห์โอกาสการได้รับการศึกษาตามแนวใหม่เมื่อเทียบกับจำนวนนักเรียนตามรายงานสถิติการศึกษา ปีการศึกษา 2549 ดังนี้



ตารางที่ 4 จำนวนข้อมูลในฐานข้อมูลรายบุคคลที่มีความสมบูรณ์และนำมาใช้ในการวิเคราะห์ครั้งนี้จำแนกตามหน่วยงานหลักในสังกัดกระทรวงศึกษาธิการที่จัดการศึกษาระดับการศึกษาขั้นพื้นฐาน เปรียบเทียบกับจำนวนที่มีตามรายงานสถิติการศึกษา ปีการศึกษา 2549

หน่วยงานจัดการศึกษา	จากฐานข้อมูลรายบุคคล		จากสถิติการศึกษา ปี 2549	
	จำนวน	ร้อยละ	จำนวน	ร้อยละ
สำนักงานคณะกรรมการการศึกษาขั้นพื้นฐาน	7,788,266	78.35	8,513,419	75.60
สำนักงานปลัดกระทรวงศึกษาธิการ	1,950,028*	19.61	2,232,133**	19.82
สำนักงานคณะกรรมการการอาชีวศึกษา	199,327	2.00	471,399	4.19
สำนักงานคณะกรรมการการอุดมศึกษา	4,448	0.04	44,236	0.39
<b>รวม</b>	<b>9,942,069</b>	<b>100.00</b>	<b>11,261,187</b>	<b>100.00</b>

\* รวมการศึกษานอกโรงเรียน

\*\* ไม่รวมการศึกษานอกโรงเรียน

จากตารางที่ 4 เมื่อจำแนกรายการข้อมูลตามหน่วยงานหลักที่จัดการศึกษา (เฉพาะหน่วยงานในสังกัดกระทรวงศึกษาธิการ) พบว่า ประมาณร้อยละ 78 เป็นข้อมูลผู้เรียนในสถานศึกษาในสังกัดสำนักงานคณะกรรมการการศึกษาขั้นพื้นฐาน ประมาณร้อยละ 20 เป็นนักเรียนในสถานศึกษาเอกชนและนักศึกษานอกโรงเรียน อีกประมาณร้อยละสองเป็นนักเรียนในสถานศึกษาสังกัดสำนักงานคณะกรรมการการอาชีวศึกษาส่วนนักเรียนในสถานศึกษาสังกัดสำนักงานคณะกรรมการการอุดมศึกษา (นักเรียนในโรงเรียนสาธิตของมหาวิทยาลัยต่าง ๆ) มีจำนวนเพียงเล็กน้อย

เมื่อเปรียบเทียบกับจำนวนตามรายงานสถิติการศึกษา ปีการศึกษา 2549 พบว่า แม้จำนวนข้อมูลรายบุคคลจะขาดหายไปประมาณสองล้านคนเศษ แต่สัดส่วนของนักเรียนในสังกัดสำนักงานปลัดกระทรวงศึกษาธิการ ที่ได้จากฐานข้อมูลรายบุคคลที่จะนำมาใช้ในการวิเคราะห์มีความใกล้เคียงกันมาก ส่วนในสำนักงานคณะกรรมการการศึกษาขั้นพื้นฐานพบว่า ข้อมูลจากฐานข้อมูลรายบุคคลมีสัดส่วนสูงกว่าจำนวนที่ปรากฏในรายงานสถิติการศึกษา ปีการศึกษา 2549 ในสังกัดสำนักงานคณะกรรมการการอาชีวศึกษาพบว่า สัดส่วนจากฐานข้อมูลรายบุคคลมีเพียงครึ่งหนึ่งของที่ปรากฏในรายงานสถิติการศึกษา ปีการศึกษา 2549 และข้อมูลในสังกัดสำนักงานคณะกรรมการการอุดมศึกษามีเพียงร้อยละ 10 ของข้อมูลตามรายงานสถิติการศึกษา ปีการศึกษา 2549

ตารางที่ 5 จำนวนข้อมูลในฐานข้อมูลรายบุคคลที่มีความสมบูรณ์และนำมาใช้ในการวิเคราะห์ครั้งนี้จำแนกตามเพศ เปรียบเทียบกับจำนวนที่ปรากฏในรายงานสถิติการศึกษา ปีการศึกษา 2549

เพศ	จากฐานข้อมูลรายบุคคล *		จากสถิติการศึกษา ปี 2549	
	จำนวน	ร้อยละ	จำนวน	ร้อยละ
ชาย	5,006,348	50.4	5,633,594	50.0
หญิง	4,935,721	49.6	5,627,593	50.0
<b>รวม</b>	<b>9,942,069</b>	<b>100.0</b>	<b>11,261,187</b>	<b>100.0</b>

\* ไม่รวมข้อมูลของหน่วยงานอื่น นอกสังกัดกระทรวงศึกษาธิการ

เมื่อจำแนกตามเพศ พบว่า จำนวนนักเรียนในฐานข้อมูลรายบุคคลที่จะนำมาวิเคราะห์มีนักเรียนชายและนักเรียนหญิงใกล้เคียงกัน โดยมีนักเรียนชายมากกว่าเล็กน้อย เมื่อเปรียบเทียบกับสัดส่วนตามรายงานสถิติการศึกษา ปี 2549 นับว่าใกล้เคียงกันคือมีนักเรียนชายมากกว่าเล็กน้อย

ตารางที่ 6 จำนวนข้อมูลในฐานข้อมูลรายบุคคลที่มีความสมบูรณ์และนำมาใช้ในการวิเคราะห์ครั้งนี้ จำแนกตามระดับการศึกษา เปรียบเทียบกับจำนวนที่มีอยู่ตามรายงานสถิติการศึกษา ปีการศึกษา 2549

ระดับการศึกษา	จากฐานข้อมูลรายบุคคล		จากสถิติการศึกษา ปี 2549	
	จำนวน	ร้อยละ	จำนวน	ร้อยละ
ก่อนประถมศึกษา	1,374,117	13.8	1,776,786	14.7
ประถมศึกษา	5,161,841	51.9	5,693,040	47.0
มัธยมศึกษาตอนต้น	2,457,118	24.7	2,781,332	22.9
มัธยมศึกษาตอนปลาย	945,837	9.5	1,869,222	15.4
อุดมศึกษา	3,156	0.0	-	-
<b>รวม</b>	<b>9,942,069</b>	<b>100.0</b>	<b>12,120,380*</b>	<b>100.0</b>

\* จำนวนรวมทุกสังกัดแต่ไม่รวมการศึกษานอกโรงเรียน

จากตารางที่ 6 เมื่อจำแนกตามระดับการศึกษา พบว่า สัดส่วนของนักเรียนในแต่ละระดับ เปรียบเทียบระหว่างข้อมูลที่ได้จากฐานข้อมูลรายบุคคลกับที่ปรากฏในรายงานสถิติการศึกษา ปีการศึกษา 2549 แตกต่างกัน ประมาณร้อยละ 6 ในระดับมัธยมศึกษาตอนปลาย โดยสัดส่วนจากฐานข้อมูลต่ำกว่าในรายงานสถิติการศึกษา ปีการศึกษา 2549 แต่ในระดับประถมศึกษาและมัธยมศึกษาตอนต้น พบว่าสัดส่วนจากฐานข้อมูลสูงกว่าประมาณร้อยละ 5 และร้อยละ 2 ตามลำดับ และในระดับก่อนประถมศึกษาสัดส่วนจากฐานข้อมูลรายบุคคลต่ำกว่าในรายงานสถิติการศึกษา ปีการศึกษา 2549 เล็กน้อย ประมาณร้อยละ 1

ตารางที่ 7 จำนวนข้อมูลในฐานะข้อมูลรายบุคคลที่มีความสมบูรณ์และนำมาใช้ในการวิเคราะห์ครั้งนี้จำแนกตามกลุ่มอายุ เปรียบเทียบกับจำนวนที่ปรากฏในรายงานสถิติการศึกษา 2549 ของสำนักงานคณะกรรมการการศึกษาขั้นพื้นฐาน

อายุ (จากทุกระดับ/ชั้น)	จากฐานข้อมูลรายบุคคล(ทุกสังกัด)		จากรายงานสถิติปี 2549 ของ สพฐ.	
	จำนวน	ร้อยละ	จำนวน	ร้อยละ
3-5 ปี	791,708	7.96	766,808	9.24
6-11 ปี	4,712,100	47.40	3,960,748	47.72
12-14 ปี	2,462,966	24.77	2,258,895	27.21
15-17 ปี	1,975,295	19.87	1,313,680	15.83
รวม	<b>9,942,069</b>	100.00	<b>8,300,131</b>	100.00

จากตารางที่ 7 เมื่อจำแนกตามกลุ่มอายุเปรียบเทียบกับข้อมูลของสำนักงานคณะกรรมการการศึกษาขั้นพื้นฐาน (เนื่องจากสังกัดอื่นไม่มีข้อมูลรายอายุ) พบว่า ในกลุ่มอายุ 6-11 ปี ข้อมูลจากฐานข้อมูลรายบุคคลกับข้อมูลรายงานสถิติ มีความใกล้เคียงกันมากคือต่างกันเพียงร้อยละ 0.3 เท่านั้น ส่วนในกลุ่มอายุ 3-5 ปี และกลุ่มอายุ 12-14 ปี พบว่าสัดส่วนจากฐานข้อมูลรายบุคคลต่ำกว่าสัดส่วนของ สพฐ. เล็กน้อย ประมาณร้อยละ 1.2 และร้อยละ 2.4 ตามลำดับ สำหรับในกลุ่มอายุ 15-17 ปีพบว่า สัดส่วนจากฐานข้อมูลรายบุคคลสูงกว่าข้อมูลรายงานสถิติ ถึงร้อยละ 4 โดยประมาณ

#### ข้อมูลชี้ให้เห็นถึงสภาพการได้รับการศึกษานอกภูมิเล่าเนาของนักเรียน (ไปเรียนต่างถิ่น)

ข้อเท็จจริงประการหนึ่ง ที่ทำให้การคำนวณอัตราการเข้าเรียนเมื่อจำแนกตามจังหวัดหรือเขตพื้นที่การศึกษาไม่เป็นไปตามความเป็นจริง เช่น อัตราการเข้าเรียนสุทธรมีค่าเกินร้อยละ 100 เป็นเพราะว่ามีนักเรียนจำนวนหนึ่งไม่ใช่นักเรียนในพื้นที่ ดังปรากฏในตารางต่อไปนี้

ตารางที่ 8 แสดงจำนวนนักเรียนแต่ละจังหวัด จำแนกตามภูมิลำเนาของนักเรียนและสถานที่เรียน

จังหวัด	นักเรียนที่มี ภูมิลำเนาอยู่ ในจังหวัดนี้	นักเรียน ทั้งหมด ในจังหวัดนี้	นร.ที่เรียนใน จังหวัดที่เป็น ภูมิลำเนา	นักเรียนมาจาก จังหวัดอื่น		นักเรียนไปเรียน จังหวัดอื่น		จำนวน ออก มากกว่า
				จำนวน	ร้อยละ	จำนวน	ร้อยละ	
กรุงเทพมหานคร	690,562	690,806	659,780	31,026	4.5	30,782	4.5	
สมุทรปราการ	192,433	197,255	181,540	15,715	8.0	10,893	5.5	
นนทบุรี	161,610	166,377	149,147	17,230	10.4	12,463	7.5	
ปทุมธานี	151,280	154,506	137,979	16,527	10.7	13,301	8.6	
พระนครศรีอยุธยา	138,742	142,706	128,115	14,591	10.2	10,627	7.4	
อ่างทอง	45,229	44,919	41,470	3,449	7.7	3,759	8.4	✓
ลพบุรี	129,632	128,638	121,400	7,238	5.6	8,232	6.4	✓
สิงห์บุรี	34,187	35,513	31,786	3,727	10.5	2,401	6.8	
ชัยนาท	49,820	46,361	44,612	1,749	3.8	5,208	11.2	✓
สระบุรี	103,769	101,213	93,688	7,525	7.4	10,081	10.0	✓
ชลบุรี	212,928	226,528	206,736	19,792	8.7	6,192	2.7	
ระยอง	113,762	121,277	109,220	12,057	9.9	4,542	3.7	
จันทบุรี	87,313	90,801	83,569	7,232	8.0	3,744	4.1	
ตราด	42,691	41,849	40,609	1,240	3.0	2,082	5.0	✓
ฉะเชิงเทรา	54,565	50,247	47,494	2,753	5.5	7,071	14.1	✓
ปราจีนบุรี	87,458	87,496	82,855	4,641	5.3	4,603	5.3	
นครนายก	42,860	45,133	40,182	4,951	11.0	2,678	5.9	
สระแก้ว	100,510	99,226	95,214	4,012	4.0	5,296	5.3	✓
นครราชสีมา	394,870	393,118	382,296	10,822	2.8	12,574	3.2	✓
บุรีรัมย์	116,103	109,786	106,743	3,043	2.8	9,360	8.5	✓
สุรินทร์	85,258	79,923	77,736	2,187	2.7	7,522	9.4	✓
ศรีสะเกษ	82,518	75,587	73,686	1,901	2.5	8,832	11.7	✓
อุบลราชธานี	154,632	147,435	145,256	2,179	1.5	9,376	6.4	✓
ยโสธร	37,980	35,047	34,138	909	2.6	3,842	11.0	✓
ชัยภูมิ	80,090	74,840	72,902	1,938	2.6	7,188	9.6	✓
อำนาจเจริญ	31,242	30,851	29,389	1,462	4.7	1,853	6.0	✓
หนองบัวลำภู	40,466	36,554	35,164	1,390	3.8	5,302	14.5	✓
ขอนแก่น	139,134	135,719	129,704	6,015	4.4	9,430	6.9	✓
อุดรธานี	337,138	335,666	327,191	8,475	2.5	9,947	3.0	✓
เลย	124,055	125,303	121,184	4,119	3.3	2,871	2.3	
หนองคาย	193,705	192,076	187,151	4,925	2.6	6,554	3.4	✓
มหาสารคาม	104,951	101,872	99,027	2,845	2.8	5,924	5.8	✓

จังหวัด	นักเรียนที่มี ภูมิลำเนาอยู่ ในจังหวัดนี้	นักเรียน ทั้งหมด ในจังหวัดนี้	นร.ที่เรียนใน จังหวัดที่เป็น ภูมิลำเนา	นักเรียนมาจาก จังหวัดอื่น		นักเรียนไปเรียน จังหวัดอื่น		จำนวน ออก มากกว่า
				จำนวน	ร้อยละ	จำนวน	ร้อยละ	
ร้อยเอ็ด	269,071	268,801	262,178	6,623	2.5	6,893	2.6	✓
กาฬสินธุ์	159,833	158,631	154,040	4,591	2.9	5,793	3.7	✓
สกลนคร	245,848	246,265	239,214	7,051	2.9	6,634	2.7	
นครพนม	135,954	134,516	131,132	3,384	2.5	4,822	3.6	✓
มุกดาหาร	75,415	75,147	72,571	2,576	3.4	2,844	3.8	✓
เชียงใหม่	318,768	323,005	311,959	11,046	3.4	6,809	2.1	
ลำพูน	63,365	63,903	60,610	3,293	5.2	2,755	4.3	
ลำปาง	122,837	122,421	119,879	2,542	2.1	2,958	2.4	✓
อุดรดิตถ์	69,564	68,514	66,936	1,578	2.3	2,628	3.8	✓
แพร่	71,177	70,374	69,183	1,191	1.7	1,994	2.8	✓
น่าน	82,259	81,278	80,314	964	1.2	1,945	2.4	✓
พะเยา	78,189	76,740	75,325	1,415	1.8	2,864	3.7	✓
เชียงราย	257,825	257,677	251,234	6,443	2.5	6,591	2.6	✓
แม่ฮ่องสอน	56,426	56,144	54,615	1,529	2.7	1,811	3.2	✓
นครสวรรค์	172,828	172,577	165,305	7,272	4.2	7,523	4.4	✓
อุทัยธานี	55,966	56,007	53,031	2,976	5.3	2,935	5.2	
กำแพงเพชร	128,627	126,308	121,757	4,551	3.6	6,870	5.4	✓
ตาก	101,650	100,387	97,711	2,676	2.7	3,939	3.9	✓
สุโขทัย	93,162	92,037	88,686	3,351	3.6	4,476	4.9	✓
พิษณุโลก	137,330	138,382	131,614	6,768	4.9	5,716	4.1	
พิจิตร	85,706	84,913	80,827	4,086	4.8	4,879	5.7	✓
เพชรบูรณ์	171,503	168,193	164,237	3,956	2.4	7,266	4.3	✓
ราชบุรี	141,578	145,671	136,039	9,632	6.6	5,539	3.8	
กาญจนบุรี	149,182	149,498	141,780	7,718	5.2	7,402	5.0	
สุพรรณบุรี	135,411	137,261	127,614	9,647	7.0	7,797	5.7	
นครปฐม	120,580	122,096	113,116	8,980	7.4	7,464	6.1	
สมุทรสาคร	74,208	76,726	68,362	8,364	10.9	5,846	7.6	
สมุทรสงคราม	27,442	27,614	25,696	1,918	6.9	1,746	6.3	
เพชรบุรี	73,221	74,360	70,310	4,050	5.4	2,911	3.9	
ประจวบคีรีขันธ์	92,374	93,562	89,900	3,662	3.9	2,474	2.6	
นครศรีธรรมราช	279,846	276,644	270,173	6,471	2.3	9,673	3.5	✓
กระบี่	85,183	87,340	81,699	5,641	6.5	3,484	4.0	
พังงา	46,050	46,608	44,205	2,403	5.2	1,845	4.0	

จังหวัด	นักเรียนที่มี ภูมิลำเนาอยู่ ในจังหวัดนี้	นักเรียน ทั้งหมด ในจังหวัดนี้	นร.ที่เรียนใน จังหวัดที่เป็น ภูมิลำเนา	นักเรียนมาจาก จังหวัดอื่น		นักเรียนไปเรียน จังหวัดอื่น		จำนวน ออก มากกว่า
				จำนวน	ร้อยละ	จำนวน	ร้อยละ	
ภูเก็ต	51,774	53,258	50,612	2,646	5.0	1,162	2.2	
สุราษฎร์ธานี	190,027	195,587	185,601	9,986	5.1	4,426	2.3	
ระนอง	34,654	34,302	33,122	1,180	3.4	1,532	4.5	✓
ชุมพร	87,787	90,256	85,234	5,022	5.6	2,553	2.8	
สงขลา	246,306	251,198	240,724	10,474	4.2	5,582	2.2	
สตูล	61,271	60,984	59,676	1,308	2.1	1,595	2.6	✓
ตรัง	118,388	120,993	115,749	5,244	4.3	2,639	2.2	
พัทลุง	91,162	90,596	87,994	2,602	2.9	3,168	3.5	✓
ปัตตานี	176,166	182,260	169,009	13,251	7.3	7,157	3.9	
ยะลา	143,553	143,055	136,675	6,380	4.5	6,878	4.8	✓
นราธิวาส	201,107	195,349	191,617	3,732	1.9	9,490	4.9	✓
<b>รวม</b>	<b>9,942,066</b>	<b>9,942,066</b>	<b>9,494,228</b>	<b>447,838</b>	<b>4.5</b>	<b>447,838</b>	<b>4.5</b>	<b>43 จว.</b>

จากตารางที่ 8 พบว่า นักเรียนตั้งแต่ระดับก่อนประถมศึกษาจนถึงมัธยมศึกษาตอนปลายในภาพรวม จะมีนักเรียนที่ไม่ได้เรียนอยู่ในจังหวัดที่เป็นภูมิลำเนาของตนเองถึงร้อยละ 4.5 แต่เมื่อพิจารณาแยกเป็นรายจังหวัด พบว่า แต่ละจังหวัดมีนักเรียนที่มาจากจังหวัดอื่นตั้งแต่ร้อยละ 2 ถึงร้อยละ 11 และนักเรียนที่ไปเรียนในจังหวัดอื่นมีตั้งแต่ร้อยละ 2.1 ถึงร้อยละ 14.5 จังหวัดที่มีนักเรียนมาจากจังหวัดอื่นเกินร้อยละ 10 ได้แก่ จังหวัด พระนครศรีอยุธยา นนทบุรี สิงห์บุรี ปทุมธานี สมุทรสาคร และนครนายก ส่วนจังหวัดที่มีนักเรียนไปเรียน จังหวัดอื่นที่ไม่ใช่จังหวัดภูมิลำเนาของตนเองเกินร้อยละ 10 ได้แก่ จังหวัด ชัยนาท ศรีสะเกษ ยโสธร หนองบัว-ลำภู และฉะเชิงเทรา

สำหรับจังหวัดที่มีจำนวนนักเรียนไปเรียนในจังหวัดอื่นมากกว่านักเรียนจังหวัดอื่นเข้ามาเรียนมีถึง 43 จังหวัด มีเพียง 33 จังหวัดที่มีนักเรียนจากจังหวัดอื่นเข้ามาเรียนมากกว่านักเรียนที่ไปเรียนจังหวัดอื่น

อนึ่ง เป็นที่น่าสังเกตว่า ในกรุงเทพมหานคร มีนักเรียนไปเรียนในจังหวัดอื่นน้อยกว่านักเรียนจาก จังหวัดอื่นมาเรียนในกรุงเทพมหานครเล็กน้อย ซึ่งอาจจะขัดกับความเป็นจริงที่มีนักเรียนจากต่างจังหวัดเข้ามาเรียน ในกรุงเทพมหานครเป็นจำนวนมาก ทั้งนี้อาจเป็นเพราะนักเรียนที่มาจากต่างจังหวัดส่วนใหญ่ได้ย้ายภูมิลำเนา เรียบร้อยแล้ว นักเรียนเหล่านั้นจึงไม่รวมอยู่ในกลุ่มของนักเรียนที่มาจากจังหวัดอื่น

ด้วยข้อเท็จจริงดังตารางที่ 8 แม้จะคลาดเคลื่อนไปบ้าง แต่ทำให้อัตราการเข้าเรียนของผู้เรียนในบาง จังหวัดหรือเขตพื้นที่การศึกษาที่คำนวณ โดยยึดสถานที่เรียนเป็นหลักคลาดเคลื่อนจากความเป็นจริง เช่น อัตราเกิน 100 % เป็นต้น หรือบางจังหวัดหรือบางเขตพื้นที่การศึกษาอาจมีอัตราต่ำกว่าความเป็นจริง เนื่องจากการคำนวณ อัตราการเข้าเรียนดังกล่าวไม่ได้นำจำนวนนักเรียนที่ไปเรียนนอกพื้นที่ที่กลับเข้ามารวม และไม่ได้หักนักเรียนที่มา จากจังหวัดอื่นออกไปอีกด้วย

## ตอนที่ 2

### โอกาสการได้รับการศึกษาจริงของประชากรกลุ่มอายุต่าง ๆ

โอกาสการได้รับการศึกษาจริง หมายถึง อัตราการเข้าเรียนที่คำนวณโดยยึดกลุ่มผู้เรียนเป็นหลัก ไม่ได้ยึดระดับการศึกษาเป็นหลัก ดังนี้

$$\text{อัตราการเข้าเรียนจริง} = \frac{(\text{จำนวนนักเรียนทั้งหมดในกลุ่มอายุหนึ่ง}) \times 100}{\text{จำนวนประชากรกลุ่มอายุเดียวกัน}}$$

$$\text{อัตราการเข้าเรียนจริงของประชาชนในจังหวัด ก.} = \frac{(\text{จำนวนนักเรียนกลุ่มอายุหนึ่งที่มีภูมิลำเนาในจังหวัด ก.}) \times 100}{\text{จำนวนประชากรกลุ่มอายุเดียวกันในจังหวัด ก.}}$$

นักเรียนกลุ่มอายุหนึ่งที่มีภูมิลำเนาอยู่ในจังหวัดใด หมายถึง นักเรียนในกลุ่มอายุนั้นที่มีภูมิลำเนาอยู่ในจังหวัดนั้น ไม่ว่าจะเรียนเหล่านั้นจะเรียนอยู่ในชั้นใดหรือในจังหวัดใด

การรายงานผลการวิเคราะห์โอกาสการได้รับการศึกษาจริง จะแบ่งเป็นกลุ่มอายุ ดังต่อไปนี้

1. โอกาสการได้รับการศึกษาจริงของประชากรกลุ่มอายุ 3-5 ปี
2. โอกาสการได้รับการศึกษาจริงของประชากรกลุ่มอายุ 6-11 ปี
3. โอกาสการได้รับการศึกษาจริงของประชากรกลุ่มอายุ 12-14 ปี
4. โอกาสการได้รับการศึกษาจริงของประชากรกลุ่มอายุ 15-17 ปี
5. โอกาสการได้รับการศึกษาจริงของประชากรกลุ่มอายุ 6-14 ปี
6. โอกาสการได้รับการศึกษาจริงของประชากรกลุ่มอายุ 12-17 ปี
7. โอกาสการได้รับการศึกษาจริงของประชากรกลุ่มอายุ 6-17 ปี

ผลการวิเคราะห์ในแต่ละกลุ่มอายุ ปรากฏดังต่อไปนี้

## 2.1 โอกาสการได้รับการศึกษาจริงของประชากรกลุ่มอายุ 3-5 ปี

ประชากรกลุ่มอายุ 3-5 ปี คือกลุ่มที่ควรได้รับการศึกษาในระดับก่อนประถมศึกษา ในการคำนวณจำนวนผู้เรียนกลุ่มอายุ 3-5 ปี ทั้งหมด เนื่องจากข้อมูลที่มีอยู่ไม่สามารถจำแนกอายุได้ทั้งหมด จึงจำเป็นต้องอาศัยสัดส่วนของผู้เรียนจำแนกตามกลุ่มอายุ จากแหล่งข้อมูลที่มีการจำแนกเป็นรายอายุ คือ จากฐานข้อมูลรายบุคคล เฉพาะข้อมูลของสำนักงานคณะกรรมการส่งเสริมการศึกษาเอกชน (สช.) กับ ข้อมูลเฉพาะของสังกัดสำนักงานคณะกรรมการการศึกษาขั้นพื้นฐาน (สพฐ.) ซึ่งหน่วยงานทั้งสองจัดการศึกษาในระดับก่อนประถมศึกษาประมาณร้อยละ 91 ของจำนวนผู้เรียนระดับก่อนประถมศึกษาทั้งหมด

ตารางที่ 9 จำนวนและร้อยละของผู้เรียนระดับก่อนประถมศึกษา ปีการศึกษา 2549 ในสถานศึกษาสังกัด สพฐ.

และสังกัด สช. จำแนกเป็นรายอายุ

สังกัด	อายุ	3 ปี	4 ปี	5 ปี	6 ปี	รวม
สพฐ.*	จำนวน	11,806	247,609	507,393	325,340	1,092,148
	ร้อยละ	1.08	22.67	46.46	29.79	100.00
สช.**	จำนวน	56,678	154,252	168,310	102,442	481,682
	ร้อยละ	11.77	32.02	34.94	21.27	100.00

\*จากฐานข้อมูลของ สพฐ.

\*\* จากฐานข้อมูลรายบุคคล

จากตารางที่ 9 จะเห็นได้ว่า ในกลุ่มของผู้เรียนระดับก่อนประถมศึกษา ปีการศึกษา 2549 จากฐานข้อมูลของสำนักงานคณะกรรมการการศึกษาขั้นพื้นฐานและจากฐานข้อมูลรายบุคคล มีสัดส่วนของแต่ละกลุ่มอายุแตกต่างกันมาก และเมื่อพิจารณาเปรียบเทียบกับข้อมูลผู้เรียนในสังกัด สช. จากฐานข้อมูลรายบุคคล พบว่าในแต่ละกลุ่มอายุมีสัดส่วนของผู้เรียนแตกต่างกัน ดังนั้น ในการประมาณการจำนวนผู้เรียนจำแนกเป็นรายอายุในกลุ่มผู้เรียนระดับก่อนประถมศึกษา จะใช้สัดส่วนที่ปรากฏในฐานข้อมูลของ สพฐ. และในสังกัด สช. ตามที่ปรากฏในตารางที่ 9 ส่วนจำนวนผู้เรียนจากหน่วยงานอื่นซึ่งมีจำนวนไม่มาก จะใช้สัดส่วนซึ่งได้จากการรวมจำนวนผู้เรียนสังกัด สพฐ. และ สช. โดยนำข้อมูลจำนวนผู้เรียนรวมของ สพฐ. สช. และหน่วยงานอื่นจากรายงานสถิติปีการศึกษา 2549 มาใช้ในการประมาณการจำนวนผู้เรียนรายอายุ ซึ่งผลการประมาณค่าจำนวนผู้เรียนทั้งหมดรายอายุ จะได้ดังนี้



ตารางที่ 10 การประมาณการจำนวนผู้เรียนระดับก่อนประถมศึกษา ปีการศึกษา 2549 รวมทุกสังกัด จำแนกเป็น รายอายุ และเพศ

สังกัด	รายการ	3 ปี	4 ปี	5 ปี	6 ปี	รวม 3-5 ปี	รวม
สพฐ.	ร้อยละ	1.08	22.67	46.46	29.79		100.00
	จำนวน	11,806	247,609	507,393	325,340	766,808	1,092,148*
สช.	ร้อยละ	11.77	32.02	34.94	21.27		100.00
	จำนวน	61,569	167,498	182,773	111,264	411,840	523,104*
จำนวนรวม (สพฐ.+สช.)		73,375	415,107	690,166	436,604	1,178,648	1,615,252
ร้อยละ		4.54	25.70	42.73	27.03		100.00
จำนวนคาดประมาณสังกัดอื่น		7,338	41,513	69,020	43,663	117,871	161,534*
รวมทุกสังกัด		<b>80,713</b>	<b>456,620</b>	<b>759,186</b>	<b>480,267</b>	<b>1,296,519</b>	<b>1,776,786</b>
ร้อยละผู้เรียนเพศชาย**		49.95	49.95	50.68	51.2		
จำนวนผู้เรียนชาย		40,316	228,082	384,755	245,897	653,153	899,050
จำนวนผู้เรียนหญิง		40,397	228,538	374,431	234,370	643,366	877,736

\*จากรายงานสถิติ ปีการศึกษา 2549

\*\*จากฐานข้อมูลรายบุคคล

จากจำนวนผู้เรียนตามตารางที่ 10 เมื่อนำไปคำนวณโอกาสการได้รับการศึกษาจริง จะได้ดังนี้

ตารางที่ 11 โอกาสการได้รับการศึกษาจริงของประชากรกลุ่มอายุ 3-5 ปี

รายการ	จำนวน/อัตรา		
	ชาย	หญิง	รวม
จำนวนผู้เรียนอายุ 3-5 ปี	653,154	643,366	1,296,520
จำนวนประชากรอายุ 3-5 ปี	1,239,137	1,170,983	2,410,120
อัตราการเข้าเรียนจริงของกลุ่มอายุ 3-5 ปี	<b>52.71</b>	<b>54.94</b>	<b>53.79</b>

จากตารางที่ 11 พบว่า โอกาสการได้รับการศึกษาจริงของประชากรที่มีอายุ 3-5 ปี เท่ากับร้อยละ 53.8 และอัตราดังกล่าวเมื่อจำแนกตามเพศแล้วพบว่า อัตราการเข้าเรียนของเพศหญิงสูงกว่าเพศชายประมาณร้อยละ

เมื่อนำอัตราการเข้าเรียนจริงของประชากรที่มีอายุ 3-5 ปี มาคำนวณแยกเป็นรายจังหวัด (รายละเอียดอยู่ในตารางที่ 36 ในภาคผนวก) พบว่า จังหวัดที่ประชากรอายุ 3-5 ปี มีอัตราการเข้าเรียนสูงสุดห้าอันดับ คือ กรุงเทพมหานคร (90.33 %) ประจวบคีรีขันธ์ (74.95 %) นครปฐม (66.56 %) สิงห์บุรี (64.70 %) และชลบุรี (61.90 %) ส่วนจังหวัดที่มีอัตราการเข้าเรียนต่ำสุดห้าอันดับ คือ สตูล (38.15 %) อำนาจเจริญ (38.86 %) น่าน (40.04 %) กระบี่ (40.59 %) และจังหวัดเลย (40.61 %)

เมื่อนำอัตราการเข้าเรียนจริงของประชากรที่มีอายุ 3-5 ปี ของแต่ละจังหวัดมาจัดระดับโดยจำแนกเป็นห้าระดับตามเกณฑ์ที่กำหนด แล้วนำเสนอในแผนที่ภูมิศาสตร์สารสนเทศ ปรากฏดังรูปที่ 1

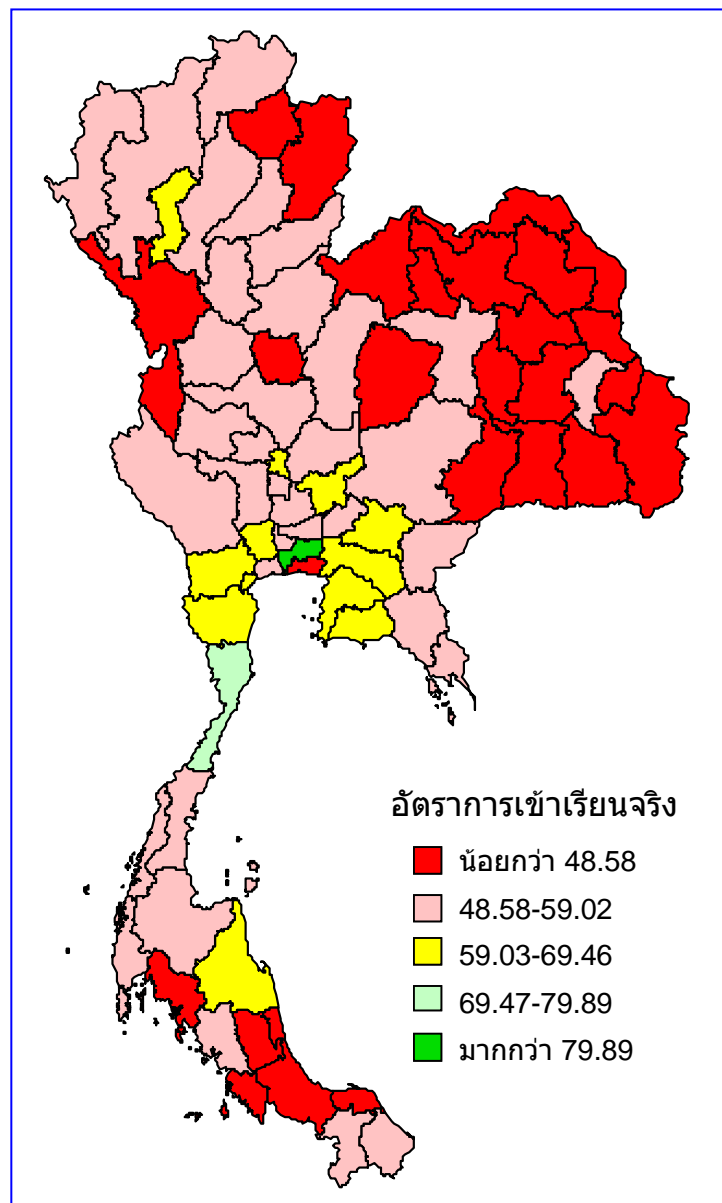

รูปที่ 1 แผนที่แสดงโอกาสการได้รับการศึกษาจริงของประชากรอายุ 3-5 ปี ในแต่ละจังหวัด

เมื่อนำอัตราการเข้าเรียนจริงของประชากรที่มีอายุ 3-5 ปี มาคำนวณแยกเป็นรายเขตพื้นที่การศึกษา (รายละเอียดอยู่ในตารางที่ 37 ในภาคผนวก) พบว่าเขตพื้นที่การศึกษาที่ประชากรอายุ 3-5 ปี มีอัตราการเข้าเรียนสูงสุดห้าอันดับ คือ นนทบุรี เขต 1 (95.63 %) ชลบุรี เขต 1 (95.22 %) เชียงใหม่ เขต 1 (92.68 %) นครศรีธรรมราช เขต 1 (92.68 %) และ กรุงเทพมหานคร (90.33 %) ส่วนเขตพื้นที่การศึกษาที่มีอัตราการเข้าเรียนต่ำสุดห้าอันดับคือ อุบลราชธานี เขต 2 (29.80 %) สุราษฎร์ธานี เขต 3 (30.72 %) บุรีรัมย์ เขต 3 (31.03 %) นครสวรรค์ เขต 3 (31.54 %) และ ชัยภูมิ เขต 2 (33.37 %)

เมื่อนำอัตราการเข้าเรียนจริงของประชากรที่มีอายุ 3-5 ปี ของแต่ละเขตพื้นที่การศึกษา มาจัดระดับโดยจำแนกเป็นห้าระดับตามเกณฑ์ที่กำหนด แล้วนำเสนอในแผนที่ภูมิศาสตร์สารสนเทศ ปรากฏดังรูปที่ 2

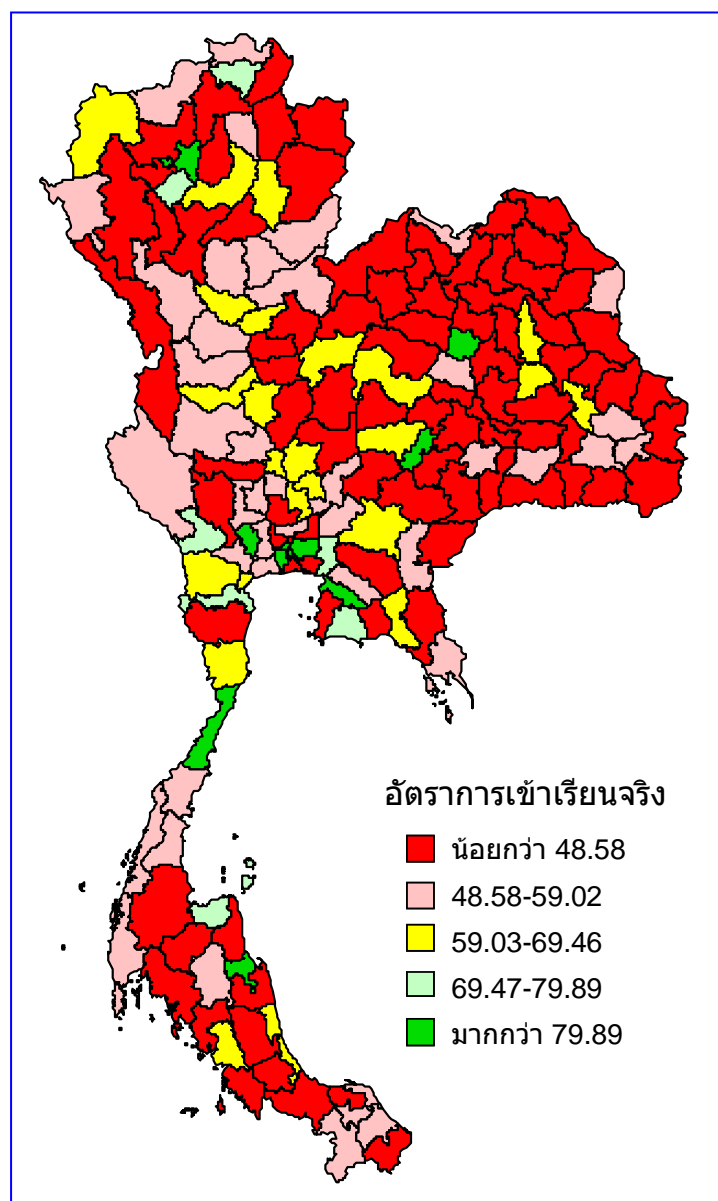

รูปที่ 2 แผนที่แสดงโอกาสการได้รับการศึกษาจริงของประชากรอายุ 3-5 ปี ในแต่ละเขตพื้นที่การศึกษา

## 2.2 โอกาสการได้รับการศึกษาจริงของประชากรกลุ่มอายุ 6-11 ปี

ประชากรกลุ่มอายุ 6-11 ปี คือกลุ่มที่ควรได้รับการศึกษาในระดับประถมศึกษา ในการประมาณค่าจำนวนผู้เรียนกลุ่มอายุ 6-11 ปี ทั้งหมด จะพิจารณาจากข้อมูลในฐานข้อมูลของสพฐ.และข้อมูลรายบุคคลในสังกัด สช. โดยใช้หลักการเดียวกับกลุ่มอายุ 3-5 ปี ดังนี้

ตารางที่ 12 จำนวนและร้อยละของผู้เรียนระดับประถมศึกษา ปีการศึกษา 2549 ในสถานศึกษาสังกัด สพฐ. และ สช. จำแนกเป็นรายอายุ

สังกัด	อายุ	6 ปี	7 ปี	8 ปี	9 ปี	10 ปี	11 ปี	12-14 ปี	>14 ปี	6-11 ปี	รวม
สพฐ.*	จำนวน	220,422	604,396	657,530	706,512	721,456	714,399	517,778	8,579	3,624,715	4,151,072
	ร้อยละ	5.31	14.56	15.84	17.02	17.38	17.21	12.47	0.21		100.00
สช.**	จำนวน	72,314	149,766	156,212	168,806	166,013	158,021	92,104	716	871,132	963,952
	ร้อยละ	7.50	15.54	16.21	17.51	17.22	16.39	9.56	0.07		100.00

\*จากฐานข้อมูลของ สพฐ.

\*\*จากฐานข้อมูลรายบุคคล

จากตารางที่ 12 เมื่อนำมาประมาณการจำนวนผู้เรียนแต่ละอายุในกลุ่มผู้เรียนอายุ ป्राกฏดังนี้

ตารางที่ 13 การประมาณการจำนวนผู้เรียนระดับประถมศึกษา ปีการศึกษา 2549 จำแนกตามสังกัด อายุ และเพศ

สังกัด	อายุ	6 ปี	7 ปี	8 ปี	9 ปี	10 ปี	11 ปี	12-14 ปี	>14 ปี	6-11ปี	รวม
สพฐ.	ร้อยละ	5.31	14.56	15.84	17.02	17.38	17.21	12.47	0.21		100.00
	จำนวน	220,422	604,396	657,530	706,512	721,456	714,399	517,778	8,579	3,624,715	4,151,072*
สช.	ร้อยละ	7.5	15.54	16.21	17.51	17.22	16.39	9.56	0.07		100.00
	จำนวน	74,043	153,418	160,032	172,866	170,003	161,809	94,381	691	892,172	987,244*
รวม (สพฐ.+สช.)	จำนวน	294,465	757,814	817,562	879,378	891,459	876,208	612,159	9,270	4,516,888	5,138,316
	ร้อยละ	5.73	14.75	15.91	17.11	17.35	17.05	11.91	0.18		
จำนวนผู้เรียนสังกัดอื่น		31,790	81,812	88,263	94,936	96,240	94,594	66,088	1,001	487,636	554,724
จำนวนผู้เรียนรวม		<b>326,255</b>	<b>839,626</b>	<b>905,825</b>	<b>974,315</b>	<b>987,700</b>	<b>970,802</b>	<b>678,246</b>	<b>10,271</b>	<b>5,004,523</b>	<b>5,693,040*</b>
ร้อยละผู้เรียนเพศชาย**		49.54	51.17	51.21	51.18	51.46	51.12	51.46	51.12		
จำนวนผู้เรียนเพศชาย		161,627	429,637	463,873	498,654	508,270	496,274	349,025	5,251	2,558,335	2,912,612
จำนวนผู้เรียนเพศหญิง		164,628	409,989	441,952	475,661	479,430	474,528	329,221	5,020	2,446,188	2,780,428

\* จากตารางที่ 2

\*\* คำนวณจากข้อมูลในฐานข้อมูลรายบุคคล

จากจำนวนผู้เรียนตามตารางที่ 13 เมื่อนำไปคำนวณโอกาสการได้รับการศึกษาจริง จะได้ดังนี้

ตารางที่ 14 โอกาสการได้รับการศึกษาจริงของประชากรกลุ่มอายุ 6-11 ปี

รายการ	จำนวน/อัตรา		
	ชาย	หญิง	รวม
จำนวนผู้เรียนอายุ 6-11 ปีในระดับประถมศึกษา	2,558,335	2,446,188	<b>5,004,523</b>
จำนวนผู้เรียนอายุ 6 ปีในระดับก่อนประถม*	245,897	234,370	<b>480,267</b>
จำนวนผู้เรียนอายุน้อยกว่า 12 ปีในระดับมัธยมศึกษาตอนต้น**	6,447	6,694	<b>13,141</b>
รวมจำนวนผู้เรียนอายุ 6-11 ปี	2,810,679	2,687,252	5,497,931
จำนวนประชากรอายุ 6-11 ปี	2,881,115	2,728,597	<b>5,609,712</b>
<b>อัตราการเข้าเรียนจริงของกลุ่มอายุ 6-11 ปี</b>	<b>97.55</b>	<b>98.48</b>	<b>98.01</b>

\* จากตารางที่ 10

\*\* จากตารางที่ 16

จากตารางที่ 14 พบว่า โอกาสการได้รับการศึกษาจริงของประชากรที่มีอายุ 6-11 ปี เท่ากับร้อยละ 98 โดยประมาณ และอัตราดังกล่าวเมื่อจำแนกตามเพศแล้วพบว่า โอกาสการได้รับการศึกษาจริงของประชากรที่มีอายุ 6-11 ปี ของเพศหญิงสูงกว่าเพศชายประมาณร้อยละ 1

เมื่อนำอัตราการเข้าเรียนจริงของประชากรที่มีอายุ 6-11 ปี มาคำนวณแยกเป็นรายจังหวัด (รายละเอียดอยู่ในตารางที่ 38 ในภาคผนวก) พบว่า จังหวัดที่ประชากรอายุ 6-11 ปี มีอัตราการเข้าเรียนสูงสุดได้แก่ อ่างทอง (99.21%) กระบี่ (99.21%) ระยอง (99.19%) กรุงเทพมหานคร สระบุรี ระนอง มุกดาหาร สมุทรปราการ และสงขลา (99.18 %) ส่วนจังหวัดที่มีอัตราการเข้าเรียนต่ำสุดห้าอันดับ คือ บุรีรัมย์ (92.67%) นครสวรรค์ (94.18 %) พัทลุง (95.38 %) กาฬสินธุ์ (95.75 %) และแพร่ (96.49 %)

เมื่อนำอัตราการเข้าเรียนจริงของประชากรที่มีอายุ 6-11 ปี ของแต่ละจังหวัดมาจัดระดับโดยจำแนกเป็นห้าระดับตามเกณฑ์ที่กำหนด แล้วนำเสนอในแผนที่ภูมิศาสตร์สารสนเทศ ปรากฏดังรูปที่ 3

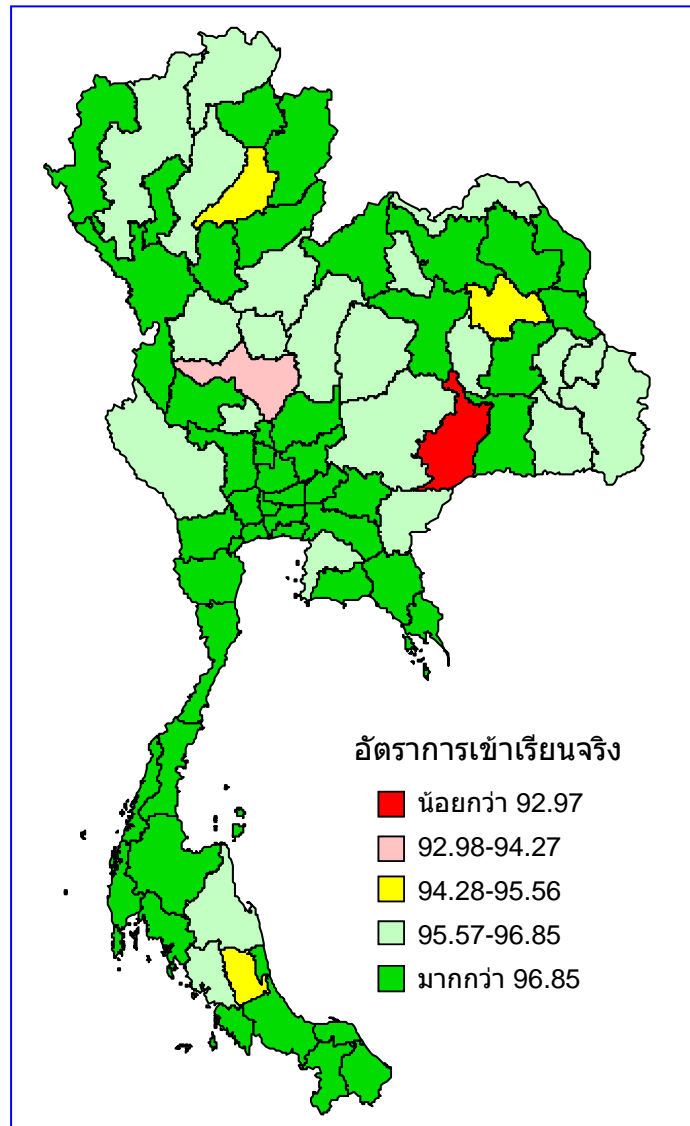

รูปที่ 3 แผนที่แสดงโอกาสการได้รับการศึกษาจริงของประชากรอายุ 6-11 ปี ในแต่ละจังหวัด

เมื่อนำอัตราการเข้าเรียนจริงของประชากรที่มีอายุ 6-11 ปี มาคำนวณแยกเป็นรายเขตพื้นที่การศึกษา (รายละเอียดอยู่ในตารางที่ 39 ในภาคผนวก) พบว่า เขตพื้นที่การศึกษาที่ประชากรอายุ 6-11 ปี มีอัตราการเข้าเรียนสูงสุดห้าอันดับได้แก่ ลพบุรี เขต 1 (99.37%) อุบลราชธานี เขต 1 (99.23%) ศรีสะเกษ เขต 1 (99.22%) ชลบุรี เขต 1 (99.22%) และสงขลา เขต 3 (99.22%) ส่วนเขตพื้นที่การศึกษาที่มีอัตราการเข้าเรียนต่ำสุดห้าอันดับคือ บุรีรัมย์ เขต 3 (82.09%) นครสวรรค์ เขต 3 (84.10 %) กาฬสินธุ์ เขต 2 (88.76%) เพชรบูรณ์ เขต 2 (91.65 %) และนครราชสีมา เขต 6 (91.83 %)

เมื่อนำอัตราการเข้าเรียนจริงของประชากรที่มีอายุ 6-11 ปี ของแต่ละเขตพื้นที่การศึกษา มาจัดระดับโดยจำแนกเป็นห้าระดับตามเกณฑ์ที่กำหนด แล้วนำเสนอในแผนที่ภูมิศาสตร์สารสนเทศ ปรากฏดังรูปที่ 4

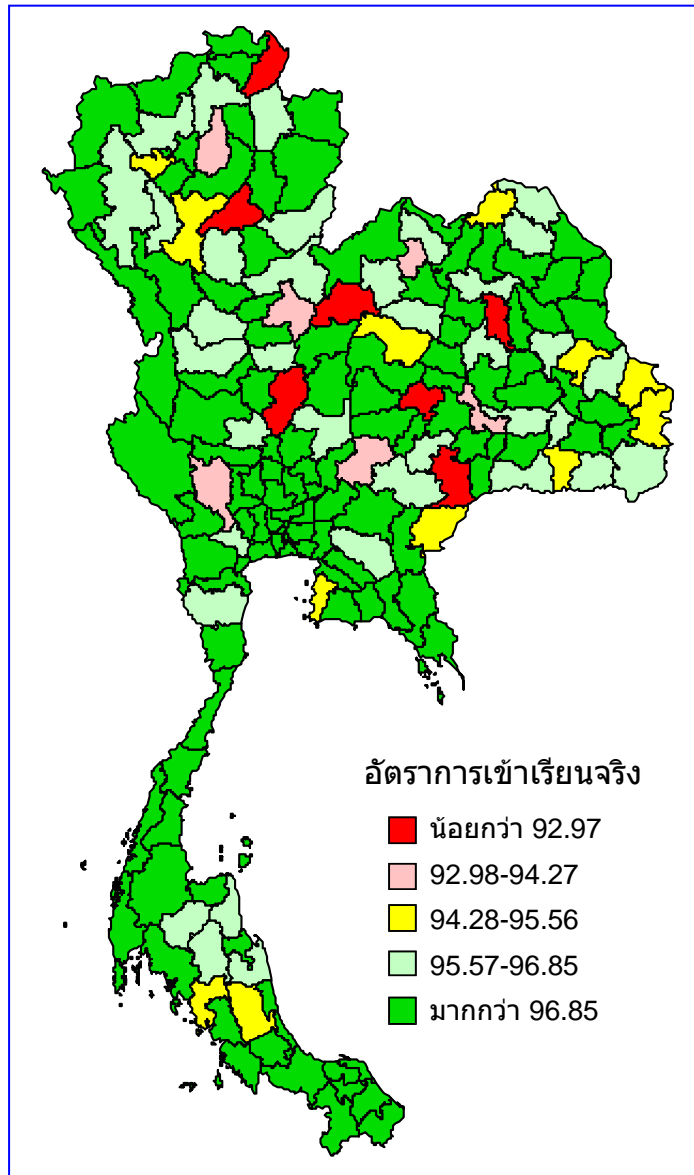

รูปที่ 4 แผนที่แสดงโอกาสการได้รับการศึกษาจริงของประชากรอายุ 6-11 ปี ในแต่ละเขตพื้นที่การศึกษา

### 2.3 โอกาสการได้รับการศึกษาจริงของประชากรกลุ่มอายุ 12-14 ปี

ประชากรกลุ่มอายุ 12-14 ปี คือกลุ่มที่ควรได้รับการศึกษาในระดับมัธยมศึกษาตอนต้น (ม.1-ม.3) ในการประมาณค่าจำนวนผู้เรียนกลุ่มอายุ 12-14 ปี ทั้งหมด จะพิจารณาจากข้อมูลในฐานข้อมูลของสำนักงานคณะกรรมการการศึกษาขั้นพื้นฐาน ประกอบกับฐานข้อมูลรายบุคคลเฉพาะในสังกัด สช. โดยใช้หลักการเดียวกับกลุ่มอายุ 3-5 ปี ดังนี้

ตารางที่ 15 จำนวนและร้อยละของผู้เรียนระดับมัธยมศึกษาตอนต้น ปีการศึกษา 2549 ในสถานศึกษาสังกัด สพฐ.และสช. จำแนกเป็นรายอายุ

สังกัด	อายุ	< 12 ปี	12 ปี	13 ปี	14 ปี	> 14 ปี	รวม 12-14 ปี	รวม
สพฐ.*	จำนวน	11,998	250,068	733,438	751,947	559,242	1,735,453	2,306,693
	ร้อยละ	0.52	10.84	31.80	32.60	24.24		100.00
สช.**	จำนวน	489	36,966	111,917	114,274	95,833	263,157	359,479
	ร้อยละ	0.14	10.28	31.13	31.79	26.66		100.00

\* จากรายงานสถิติ ปี 2549 ของสพฐ.      \*\* จากฐานข้อมูลรายบุคคล

จากตารางที่ 15 เมื่อนำมาประมาณการจำนวนผู้เรียนระดับมัธยมศึกษาตอนต้นในแต่ละกลุ่มอายุ ปรากฏ ดังนี้

ตารางที่ 16 การประมาณการจำนวนผู้เรียนระดับมัธยมศึกษาตอนต้น ปีการศึกษา 2549 จำแนกเป็นรายอายุ และเพศ

สังกัด	อายุ	< 12 ปี	12 ปี	13 ปี	14 ปี	> 14 ปี	รวม 12-14 ปี	รวม
สพฐ.	ร้อยละ	0.52	10.84	31.8	32.6	24.27		100
	จำนวน	11,998	250,068	733,438	751,947	559,242	1,735,453	2,306,693*
สช.	ร้อยละ	0.14	10.28	31.13	31.79	26.66		100.00
	จำนวน	445	33,621	101,791	103,934	87,162	239,346	326,953*
จำนวนรวม (สพฐ.+สช)		12,443	283,689	835,229	855,881	646,404	1,974,799	2,633,646
ร้อยละ		0.47	10.77	31.71	32.5	24.54		100.00
จำนวนคาดประมาณสังกัดอื่น		698	15,908	46,837	47,995	36,248	110,740	147,686*
รวมทุกสังกัด		<b>13,141</b>	<b>299,597</b>	<b>882,066</b>	<b>903,876</b>	<b>682,652</b>	<b>2,085,539</b>	<b>2,781,332</b>
ร้อยละผู้เรียนเพศชาย**		49.06	49.56	49.45	49.59	54.37		
จำนวนผู้เรียนชาย		6,447	148,480	436,182	448,232	371,158	1,032,894	1,410,499
จำนวนผู้เรียนหญิง		6,694	151,117	445,884	455,644	311,494	1,052,645	1,370,833

\* จากรายงานสถิติ ปี 2549      \*\* จากฐานข้อมูลรายบุคคล

จากจำนวนผู้เรียนตามตารางที่ 16 เมื่อนำไปคำนวณโอกาสการได้รับการศึกษาจริง จะได้ดังนี้



ตารางที่ 17 โอกาสการได้รับการศึกษาจริงของประชากรกลุ่มอายุ 12-14 ปี

รายการ	จำนวน/อัตรา		
	ชาย	หญิง	รวม
จำนวนผู้เรียนอายุ 12-14 ปีในระดับมัธยมศึกษาตอนต้น	1,032,894	1,052,645	2,085,539
จำนวนผู้เรียนอายุ 12-14 ปีในระดับประถมศึกษา*	349,025	329,221	678,246
จำนวนผู้เรียนอายุต่ำกว่า 15 ปี ในระดับมัธยมปลาย**	4,110	5,615	9,725
รวมจำนวนผู้เรียนอายุ 12-14 ปี	1,386,029	1,387,481	2,773,510
ประชากรอายุ 12-14 ปี	1,483,436	1,409,485	2,892,921
<b>อัตราการเข้าเรียนจริงของกลุ่มอายุ 12-14 ปี</b>	<b>93.43</b>	<b>98.44</b>	<b>95.87</b>

\* จากตารางที่ 13

\*\* จากตารางที่ 19

จากตารางที่ 17 พบว่า โอกาสการได้รับการศึกษาจริงของประชากรที่มีอายุ 12-14 ปี เท่ากับร้อยละ 95.9 โดยประมาณ และอัตราดังกล่าวเมื่อจำแนกตามเพศพบว่า โอกาสการได้รับการศึกษาจริงของประชากรเพศหญิงที่มีอายุ 12-14 ปีสูงกว่าเพศชายประมาณร้อยละ 5

เมื่อนำอัตราการเข้าเรียนจริงของประชากรที่มีอายุ 12-14 ปี มาคำนวณแยกเป็นรายจังหวัด (รายละเอียดอยู่ในตารางที่ 40 ในภาคผนวก) พบว่า จังหวัดที่ประชากรอายุ 12-14 ปี มีอัตราการเข้าเรียนสูงสุดห้าอันดับ คือ สมุทรปราการ (98.84 %) อ่างทอง (98.81 %) กำแพงเพชร (98.80 %) ภูเก็ต (98.80 %) และสิงห์บุรี (98.79 %) ส่วนจังหวัดที่มีอัตราการเข้าเรียนต่ำสุดห้าอันดับ คือ ปัตตานี (84.44%) นราธิวาส (85.34%) มหาสารคาม (85.66 %) ศรีสะเกษ (87.92 %) และหนองบัวลำภู (89.71 %)

เมื่อนำอัตราการเข้าเรียนจริงของประชากรที่มีอายุ 12-14 ปี ของแต่ละจังหวัดมาจัดระดับโดยจำแนกเป็นห้าระดับตามเกณฑ์ที่กำหนด แล้วนำเสนอในแผนที่ภูมิศาสตร์สารสนเทศ ปรากฏดังรูปที่ 5

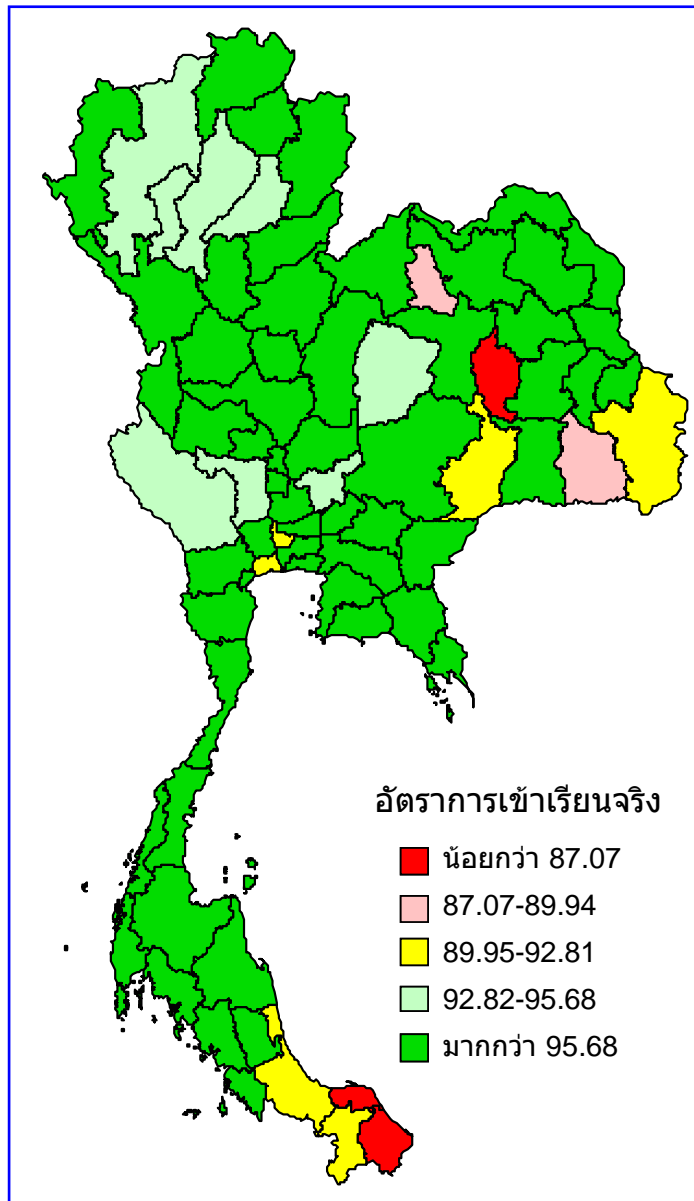

รูปที่ 5 แผนที่แสดงโอกาสการได้รับการศึกษาจริงของประชากรอายุ 12-14 ปี ในแต่ละจังหวัด

เมื่อนำอัตราการเข้าเรียนจริงของประชากรที่มีอายุ 12-14 ปี มาคำนวณแยกเป็นรายเขตพื้นที่การศึกษา (รายละเอียดอยู่ในตารางที่ 41 ในภาคผนวก) พบว่า เขตพื้นที่การศึกษาที่ประชากรอายุ 12-14 ปี มีอัตราการเข้าเรียนสูงสุดห้าอันดับ คือ สกลนคร เขต 1 (98.89 %) สมุทรปราการ เขต 1 (98.87 %) พระนครศรีอยุธยา เขต 1 (98.87 %) พิษณุโลก เขต 3 (98.87 %) และแม่ฮ่องสอน เขต 1 (98.86 %) ส่วนเขตพื้นที่การศึกษาที่มีอัตราการเข้าเรียนต่ำสุดห้าอันดับคือ ปัตตานี เขต 2 (69.02 %) นราธิวาส เขต 2 (69.75 %) ศรีสะเกษ เขต 4 (72.60 %) มหาสารคาม เขต 2 (72.64 %) และสงขลา เขต 3 (74.87 %)

เมื่อนำอัตราการเข้าเรียนจริงของประชากรที่มีอายุ 12-14 ปี ของแต่ละเขตพื้นที่การศึกษา มาจัดระดับโดยจำแนกเป็นห้าระดับตามเกณฑ์ที่กำหนด แล้วนำเสนอในแผนที่ภูมิศาสตร์สารสนเทศ ปรากฏดังรูปที่ 6

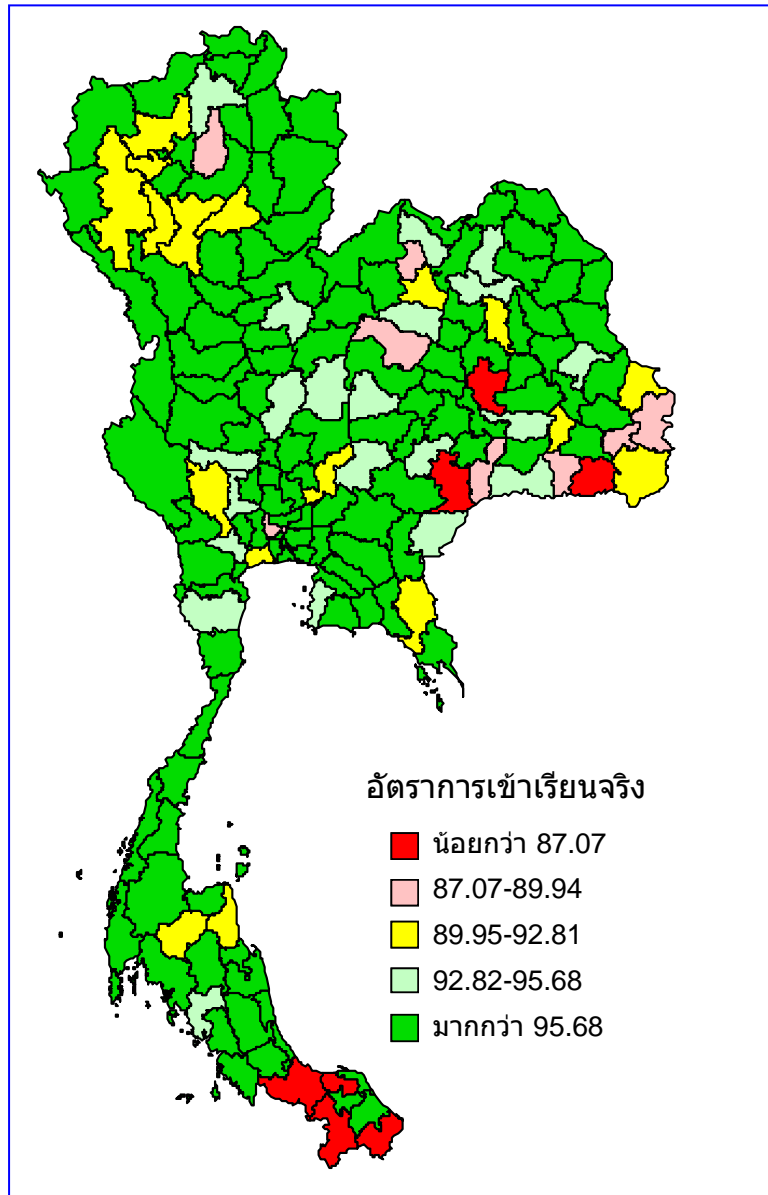

รูปที่ 6 แผนที่แสดงโอกาสการได้รับการศึกษาจริงของประชากรอายุ 12-14 ปี ในแต่ละเขตพื้นที่การศึกษา

#### 2.4 โอกาสการได้รับการศึกษาจริงของประชากรกลุ่มอายุ 15-17 ปี

ประชากรกลุ่มอายุ 15-17 ปี คือกลุ่มที่ควรได้รับการศึกษาในระดับมัธยมศึกษาตอนปลาย (ม.4 - ม.6/ปวช.ปีที่ 1-3) ในการประมาณค่าจำนวนผู้เรียนกลุ่มอายุ 15-17 ปี ทั้งหมด จะพิจารณาจากข้อมูลในฐานข้อมูลของสำนักงานคณะกรรมการการศึกษาขั้นพื้นฐาน ประกอบกับข้อมูลในสังกัดสช.จากฐานข้อมูลรายบุคคล เช่นเดียวกับระดับมัธยมศึกษาตอนต้น ดังนี้

ตารางที่ 18 จำนวนและร้อยละของผู้เรียนระดับมัธยมศึกษาตอนปลาย ปีการศึกษา 2549 ในสถานศึกษาสังกัด สพฐ. และสช. จำแนกเป็นรายอายุ

สังกัด	อายุ	< 15 ปี	15 ปี	16 ปี	17 ปี	15-17 ปี	>17 ปี	รวม
สพฐ.*	จำนวน	6,475	113,974	329,047	304,432	747,453	209,578	963,506
	ร้อยละ	0.67	11.83	34.15	31.60		21.75	100.00
สช.**	จำนวน	624	43,784	130,479	130,479	304,742	104,182	409,548
	ร้อยละ	0.15	10.69	31.86	31.86		25.44	100.00

\* จากรายงานสถิติ ปี 2549 ของ สพฐ.

\*\* จากฐานข้อมูลรายบุคคล

จากตารางที่ 18 เมื่อนำมาประมาณการจำนวนนักเรียนในแต่ละกลุ่มอายุ ปรากฏผลดังนี้

ตารางที่ 19 การประมาณการจำนวนผู้เรียนระดับมัธยมศึกษาตอนปลาย ปีการศึกษา 2549 จำแนกเป็นรายอายุ และเพศ

สังกัด	อายุ	< 15 ปี	15 ปี	16 ปี	17 ปี	>17 ปี	15-17 ปี	รวม
สพฐ.	ร้อยละ	0.67	11.83	34.15	31.6	21.75		100.00
	จำนวน	6,475	113,974	329,047	304,432	209,578	747,453	963,506*
สช.	ร้อยละ	0.15	10.69	31.86	31.86	25.44		100
	จำนวน	592	42,208	125,793	125,793	100,445	293,794	394,832*
รวม(สพฐ.+สช.)	จำนวน	7,067	156,182	454,840	430,225	310,023	1,041,247	1,358,338
	ร้อยละ	0.52	11.50	33.49	31.67	22.82		100.00
จำนวนผู้เรียนสังกัดอื่น		2,658	58,741	171,070	161,812	116,603	391,623	510,884*
รวมทุกสังกัด		9,725	214,923	625,910	592,037	426,626	1,432,870	1,869,222
ร้อยละผู้เรียนเพศชาย**		42.26	41.44	41.94	44.15	42.88		
จำนวนผู้เรียนเพศชาย		4,110	89,064	262,507	261,384	182,937	612,955	800,002
จำนวนผู้เรียนเพศหญิง		5,615	125,859	363,403	330,653	243,689	819,915	1,069,220

\* จากรายงานสถิติการศึกษา ปี 2549

\*\* จากฐานข้อมูลรายบุคคล

จากจำนวนผู้เรียนตามตารางที่ 19 เมื่อนำไปคำนวณโอกาสการได้รับการศึกษาจริง จะได้ดังนี้

ตารางที่ 20 โอกาสการได้รับการศึกษาจริงของประชากรกลุ่มอายุ 15-17 ปี

รายการ	จำนวน/อัตรา		
	ชาย	หญิง	รวม
จำนวนผู้เรียนอายุ 15-17 ปีในระดับมัธยมศึกษาตอนปลาย	612,955	819,915	1,432,870
จำนวนผู้เรียนอายุ 15-17 ปีในระดับมัธยมศึกษาตอนต้น*	371,158	311,494	682,652
จำนวนผู้เรียนอายุ >14 ปีในระดับประถมศึกษา	5,251	5,020	10,271
รวมจำนวนผู้เรียนอายุ 15-17 ปี	989,364	1,136,429	2,125,793
จำนวนประชากรอายุ 15-17 ปี	1,417,792	1,352,816	2,770,608
<b>อัตราการเข้าเรียนจริงของกลุ่มอายุ 15-17 ปี</b>	<b>69.78</b>	<b>84.00</b>	<b>76.73</b>

\* จากตารางที่ 16

จากตารางที่ 20 พบว่า โอกาสการได้รับการศึกษาจริงของประชากรที่มีอายุ 15-17 ปี เท่ากับร้อยละ 76.7 โดยประมาณ และอัตราดังกล่าวเมื่อจำแนกตามเพศแล้วพบว่า โอกาสการได้รับการศึกษาจริงของประชากรเพศหญิงสูงกว่าเพศชายถึงประมาณร้อยละ 14.2

เมื่อนำอัตราการเข้าเรียนจริงของประชากรที่มีอายุ 15-17 ปี มาคำนวณแยกเป็นรายจังหวัด (รายละเอียดอยู่ในตารางที่ 42 ในภาคผนวก) พบว่า จังหวัดที่ประชากรอายุ 15-17 ปี มีอัตราการเข้าเรียนสูงสุดห้าอันดับ คือ สิงห์บุรี (98.49 %) พระนครศรีอยุธยา (98.41 %) เพชรบุรี (96.21 %) ชัยนาท (96.00 %) และพัทลุง (94.98 %) ส่วนจังหวัดที่มีอัตราการเข้าเรียนต่ำสุดห้าอันดับ คือ สมุทรสาคร (58.76%) นราธิวาส (60.41%) นนทบุรี (60.93 %) หนองบัวลำภู (61.04 %) และพิจิตร (62.42 %)

เมื่อนำอัตราการเข้าเรียนจริงของประชากรที่มีอายุ 15-17 ปี ของแต่ละจังหวัดมาจัดระดับโดยจำแนกเป็นห้าระดับตามเกณฑ์ที่กำหนด แล้วนำเสนอในแผนที่ภูมิศาสตร์สารสนเทศ ปรากฏดังรูปที่ 7

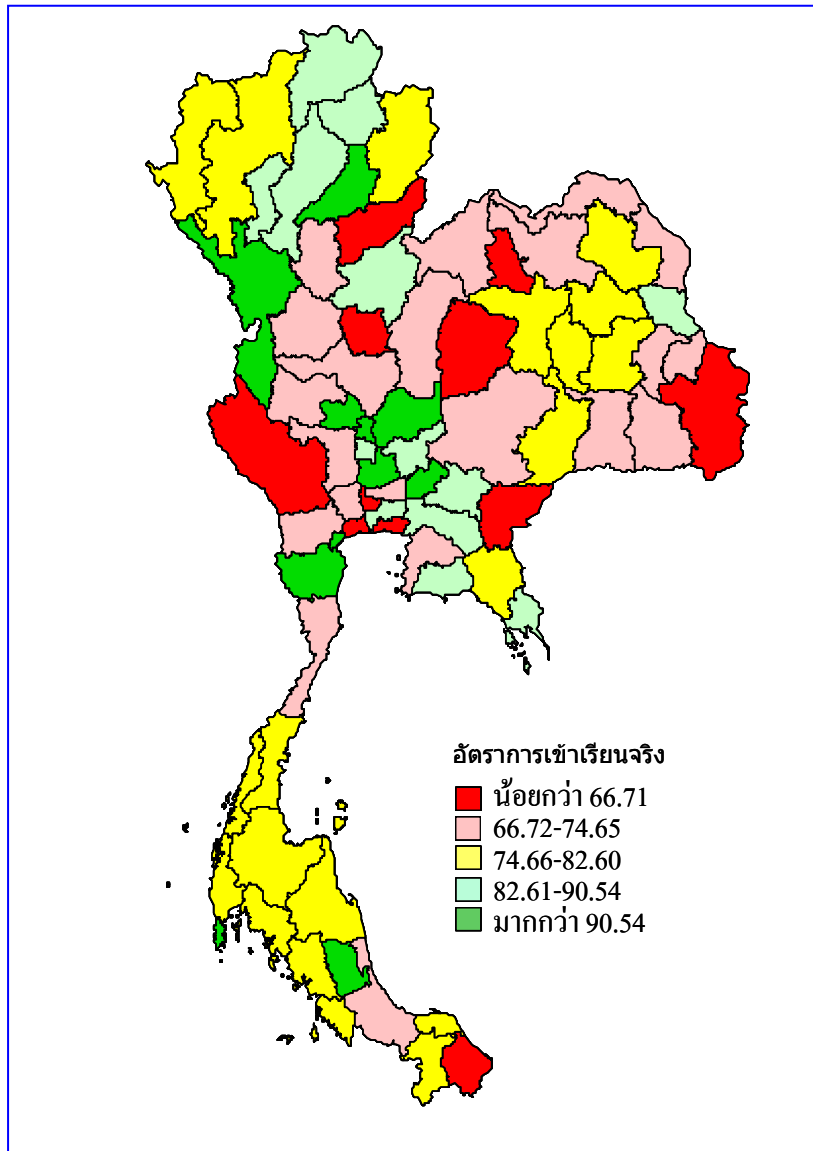

รูปที่ 7 แผนที่แสดงโอกาสการได้รับการศึกษาจริงของประชากรอายุ 15-17 ปี ในแต่ละจังหวัด

เมื่อนำอัตราการศึกษาจริงของประชากรที่มีอายุ 15-17 ปี มาคำนวณแยกเป็นรายเขตพื้นที่การศึกษา (รายละเอียดอยู่ในตารางที่ 43 ในภาคผนวก) พบว่า เขตพื้นที่การศึกษาที่ประชากรอายุ 15-17 ปี มีอัตราการศึกษาจริงสูงสุดห้าอันดับ คือ หนองคาย เขต 1 (99.36 %) แพร่ เขต 2 (99.30 %) สกลนคร เขต 1 (99.27 %) สงขลา เขต 1 (99.23 %) และพิษณุโลก เขต 2 (99.22 %) ส่วนเขตพื้นที่การศึกษาที่มีอัตราการศึกษาจริงต่ำสุดห้าอันดับคือนราธิวาส เขต 2 (37.78 %) สกลนคร เขต 3 (41.23 %) กาญจนบุรี เขต 2 (42.07 %) นครปฐม เขต 2 (42.09 %) และนนทบุรี เขต 2 (42.39 %)

เมื่อนำอัตราการเข้าเรียนจริงของประชากรที่มีอายุ 15-17 ปี ของแต่ละเขตพื้นที่การศึกษา มาจัดระดับ โดยจำแนกเป็นห้าระดับตามเกณฑ์ที่กำหนด แล้วนำเสนอในแผนที่ภูมิศาสตร์สารสนเทศ ปรากฏดังรูปที่ 8

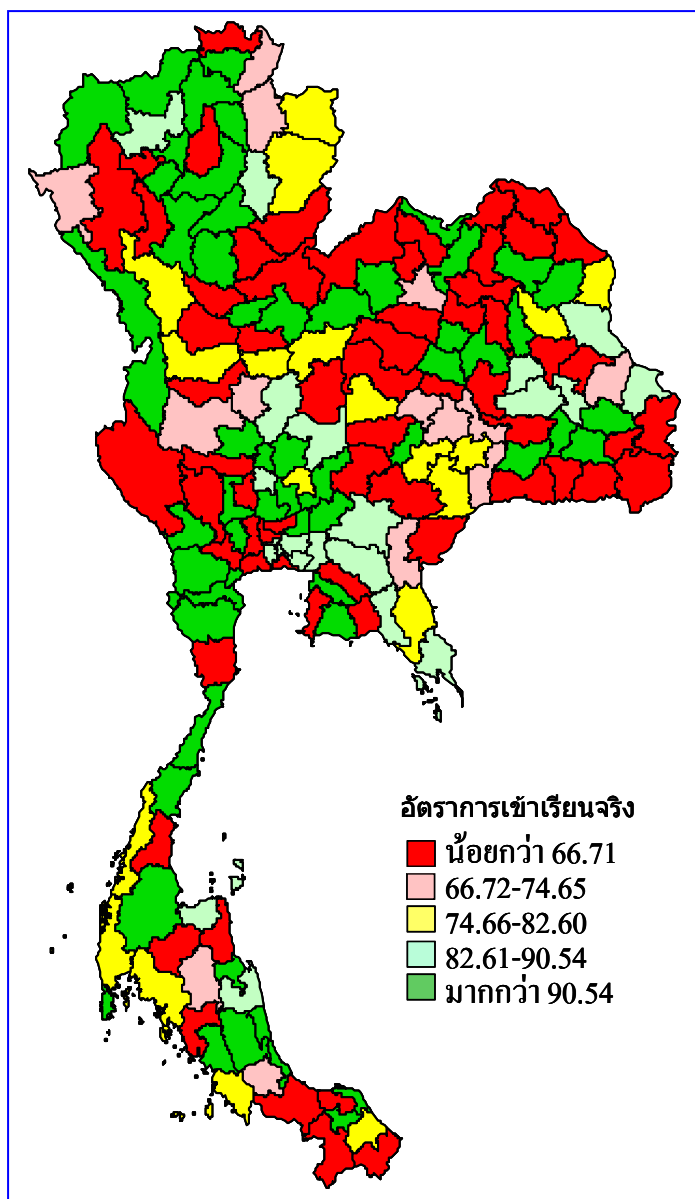

รูปที่ 8 แผนที่แสดงโอกาสการได้รับการศึกษาจริงของประชากรอายุ 15-17 ปี ในแต่ละเขตพื้นที่การศึกษา

## 2.5 โอกาสการได้รับการศึกษาจริงของประชากรกลุ่มอายุ 6-14 ปี

ประชากรกลุ่มอายุ 6-14 ปี คือกลุ่มที่ควรได้รับการศึกษาในระดับการศึกษาภาคบังคับ (ป.1 - ม.3) ในการหาจำนวนผู้เรียนกลุ่มอายุ 6-14 ปี ทั้งหมด จะนำข้อมูลของกลุ่มอายุต่างๆที่ได้ดำเนินการมาแล้วมาใช้ในการคำนวณ ดังนี้

ตารางที่ 21 จำนวนผู้เรียนและประชากรกลุ่มอายุ 6-14 ปี รวมทั้งประเทศ จำแนกตามเพศ

เพศ	จำนวนผู้เรียน			จำนวนประชากร		
	อายุ 6-11 ปี*	อายุ 12-14 ปี**	อายุ 6-14 ปี	อายุ 6-11 ปี*	อายุ 12-14 ปี**	อายุ 6-14 ปี
ชาย	2,810,679	1,386,029	4,196,708	2,881,115	1,483,436	4,364,551
หญิง	2,687,252	1,387,481	4,074,733	2,728,597	1,409,485	4,138,082
<b>รวม</b>	<b>5,497,931</b>	<b>2,773,510</b>	<b>8,271,441</b>	<b>5,609,712</b>	<b>2,892,921</b>	<b>8,502,633</b>

\* จากตารางที่ 14

\*\* จากตารางที่ 17

จากตารางที่ 21 เมื่อนำมาคำนวณโอกาสได้รับการศึกษาจริงของประชากรกลุ่มอายุ 6-14 ปี ปรากฏดังนี้

ตารางที่ 22 โอกาสได้รับการศึกษาจริงของประชากรกลุ่มอายุ 6-14 ปี

รายการ	จำนวน/อัตรา		
	ชาย	หญิง	รวม
รวมจำนวนผู้เรียนอายุ 6-14 ปี	4,196,708	4,074,733	8,271,441
รวมจำนวนประชากรอายุ 6-14 ปี	4,364,551	4,138,082	8,502,633
<b>อัตราการเข้าเรียนจริงของกลุ่มอายุ 6-14 ปี</b>	<b>96.15</b>	<b>98.47</b>	<b>97.28</b>

จากตารางที่ 22 เมื่อนำมาคำนวณโอกาสได้รับการศึกษาของประชากรอายุ 6-14 ปี พบว่า ประชากรกลุ่มนี้มีโอกาสได้รับการศึกษารวมประมาณร้อยละ 97.3 โดยประชากรเพศหญิงมีโอกาสมากกว่าเพศชายประมาณร้อยละ 2.3

เมื่อนำอัตราการเข้าเรียนจริงของประชากรที่มีอายุ 6-14 ปี มาคำนวณแยกเป็นรายจังหวัด (รายละเอียดอยู่ในตารางที่ 44 ในภาคผนวก) พบว่า จังหวัดที่ประชากรอายุ 6-14 ปี มีอัตราการเข้าเรียนสูงสุดห้าอันดับ คือ อ่างทอง (99.07 %) สมุทรปราการ (99.07 %) ระนอง (99.04 %) ระยอง (99.03 %) และภูเก็ต (99.02 %) ส่วนจังหวัดที่มีอัตราการเข้าเรียนต่ำสุดห้าอันดับ คือ บุรีรัมย์ (92.08 %) มหาสารคาม (93.60 %) ปัตตานี (94.35 %) ศรีสะเกษ (94.38 %) และนราธิวาส (94.56 %)

เมื่อนำอัตราการเข้าเรียนจริงของประชากรที่มีอายุ 6-14 ปี ของแต่ละจังหวัดมาจัดระดับโดยจำแนกเป็นห้าระดับตามเกณฑ์ที่กำหนด แล้วนำเสนอในแผนที่ภูมิศาสตร์สารสนเทศ ปรากฏดังรูปที่ 9



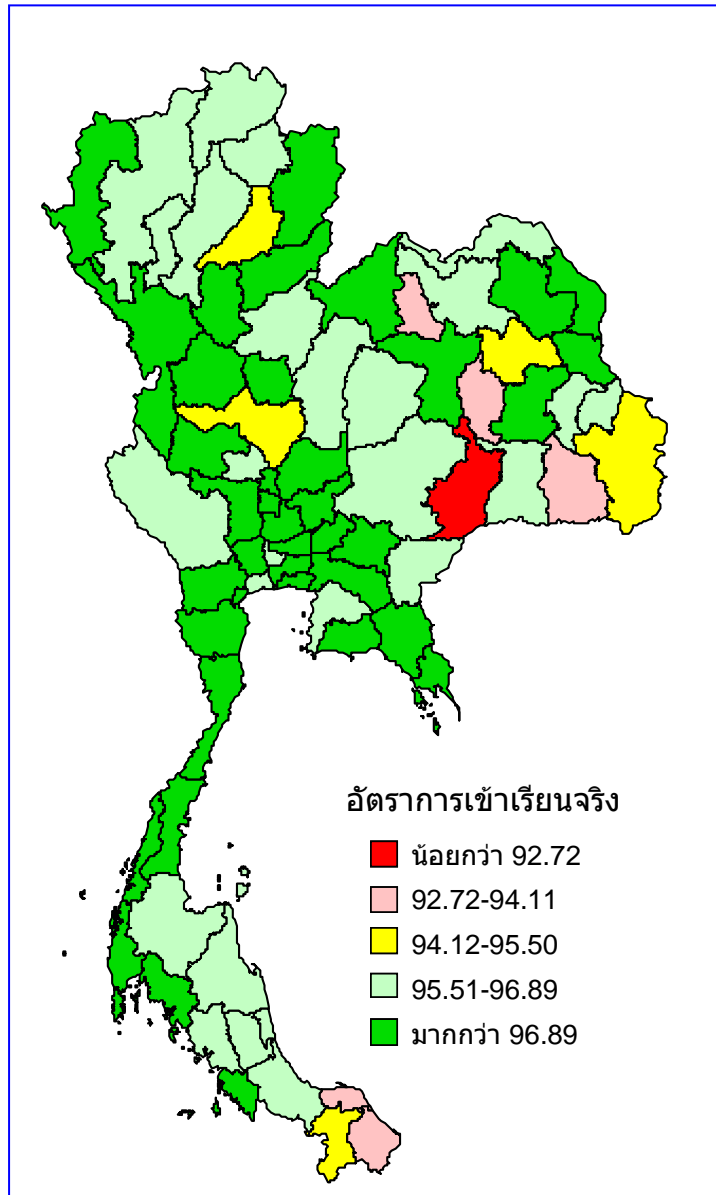

รูปที่ 9 แผนที่แสดงโอกาสการได้รับการศึกษาจริงของประชากรอายุ 6-14 ปี ในแต่ละจังหวัด

เมื่อนำอัตราการเข้าเรียนจริงของประชากรที่มีอายุ 6-14 ปี มาคำนวณแยกเป็นรายเขตพื้นที่การศึกษา (รายละเอียดอยู่ในตารางที่ 45 ในภาคผนวก) พบว่า เขตพื้นที่การศึกษาที่ประชากรอายุ 6-14 ปี มีอัตราการเข้าเรียนสูงสุดห้าอันดับ คือ ลพบุรี เขต 1 (99.19 %) ปัตตานี เขต 1 (99.09 %) สกลนคร เขต 1 (99.08 %) ชลบุรี เขต 1 (99.08 %) และอ่างทอง (99.07 %) ส่วนเขตพื้นที่การศึกษาที่มีอัตราการเข้าเรียนต่ำสุดห้าอันดับคือ นุรีรัมย์ เขต 3 (82.68 %) นครสวรรค์ เขต 3 (87.68 %) ศรีสะเกษ เขต 4 (88.99 %) ปัตตานี เขต 2 (89.13 %) และ กาฬสินธุ์ เขต 2 (89.39 %)

เมื่อนำอัตราการเข้าเรียนจริงของประชากรที่มีอายุ 6-14 ปี ของแต่ละเขตพื้นที่การศึกษา มาจัดระดับโดยจำแนกเป็นห้าระดับตามเกณฑ์ที่กำหนด แล้วนำเสนอในแผนที่ภูมิศาสตร์สารสนเทศ ปรากฏดังรูปที่ 10

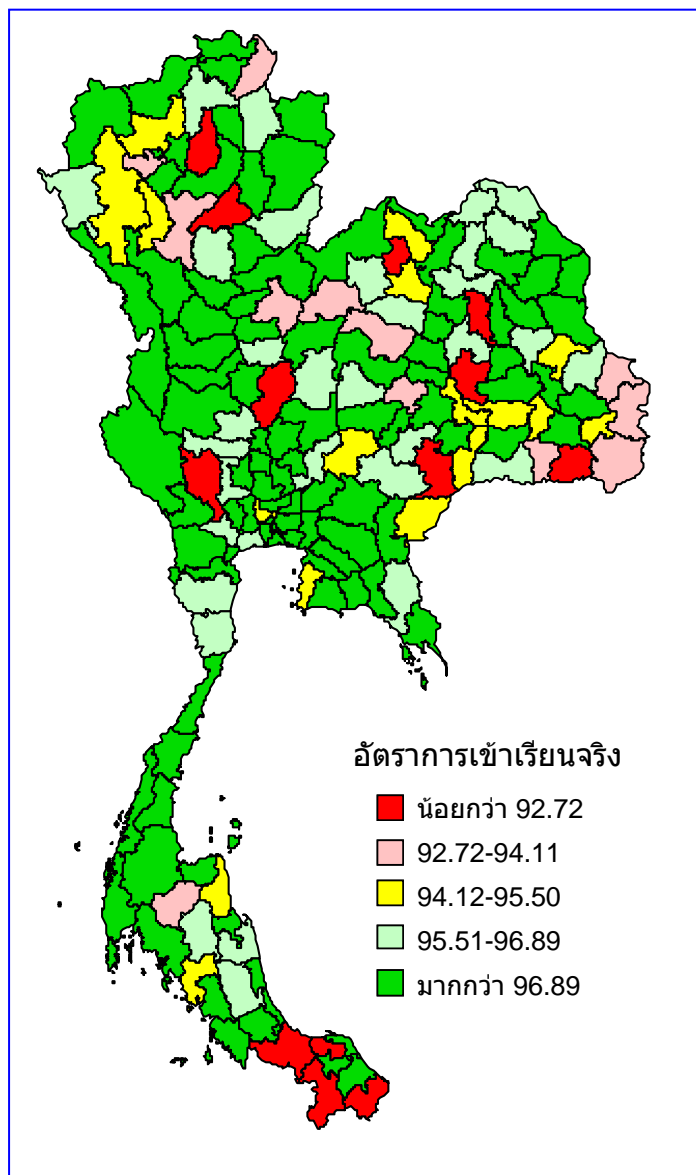

รูปที่ 10 แผนที่แสดงโอกาสได้รับการศึกษาจริงของประชากรอายุ 6-14 ปี ในแต่ละเขตพื้นที่การศึกษา

## 2.6 โอกาสการได้รับการศึกษาจริงของประชากรกลุ่มอายุ 12-17 ปี

ประชากรกลุ่มอายุ 12-17 ปี คือกลุ่มที่ควรได้รับการศึกษาในระดับมัธยมศึกษา (ม.1 – ม.6/ปวช.ปีที่ 3) ในการหาจำนวนผู้เรียนกลุ่มอายุ 12-17 ปี ทั้งหมด จะนำข้อมูลของกลุ่มอายุต่าง ๆ ที่ได้ดำเนินการมาแล้วมาใช้ในการคำนวณ ดังนี้

ตารางที่ 23 จำนวนผู้เรียนและประชากรกลุ่มอายุ 12-17 ปี รวมทั้งประเทศ จำแนกตามเพศ

เพศ	จำนวนผู้เรียน			จำนวนประชากร		
	อายุ 12-14 ปี*	อายุ 15-17 ปี**	อายุ 12-17 ปี	อายุ 12-14 ปี*	อายุ 15-17 ปี**	อายุ 12-17 ปี
ชาย	1,386,029	989,364	2,375,393	1,483,436	1,417,792	2,901,228
หญิง	1,387,481	1,136,429	2,523,910	1,409,485	1,352,816	2,762,301
รวม	<b>2,773,510</b>	<b>2,125,793</b>	<b>4,899,303</b>	<b>2,892,921</b>	<b>2,770,608</b>	<b>5,663,529</b>

\* จากตารางที่ 17

\*\* จากตารางที่ 20

จากตารางที่ 23 เมื่อนำมาคำนวณโอกาสการได้รับการศึกษาจริงของประชากรกลุ่มอายุ 12-17 ปี ปรากฏดังนี้

ตารางที่ 24 โอกาสการได้รับการศึกษาจริงของประชากรกลุ่มอายุ 12-17 ปี

รายการ	จำนวน/อัตรา		
	ชาย	หญิง	รวม
รวมจำนวนผู้เรียนอายุ 12-17 ปี	2,375,393	2,523,910	4,899,303
รวมจำนวนประชากรอายุ 12-17 ปี	2,901,228	2,762,301	5,663,529
<b>อัตรการเข้าเรียนจริงของกลุ่มอายุ 12-17 ปี</b>	<b>81.88</b>	<b>91.37</b>	<b>86.51</b>

จากตารางที่ 24 เมื่อนำมาคำนวณโอกาสการได้รับการศึกษาจริงของประชากรอายุ 12-17 ปี พบว่า ประชากรกลุ่มนี้มีโอกาสได้รับการศึกษาโดยรวมประมาณร้อยละ 86.5 โดยประชากรเพศหญิงมีโอกาสมากกว่าเพศชายประมาณร้อยละ 9.5

เมื่อนำอัตรการเข้าเรียนจริงของประชากรที่มีอายุ 12-17 ปี มาคำนวณแยกเป็นรายจังหวัด (รายละเอียดอยู่ในตารางที่ 46 ในภาคผนวก) พบว่า จังหวัดที่ประชากรอายุ 12-17 ปี มีอัตรการเข้าเรียนสูงสุดห้าอันดับ คือ สิงห์บุรี (98.64 %) พระนครศรีอยุธยา (98.36 %) ชัยนาท (97.40 %) พัทลุง (96.54 %) และเพชรบุรี (96.47 %) ส่วนจังหวัดที่มีอัตรการเข้าเรียนต่ำสุดห้าอันดับ คือ นราธิวาส (72.87 %) นนทบุรี (77.67 %) และอุบลราชธานี (78.54 %)

เมื่อนำอัตรการเข้าเรียนจริงของประชากรที่มีอายุ 12-17 ปี ของแต่ละจังหวัดมาจัดระดับโดยจำแนกเป็นห้าระดับตามเกณฑ์ที่กำหนด แล้วนำเสนอในแผนที่ภูมิศาสตร์สารสนเทศ ปรากฏดังรูปที่ 11

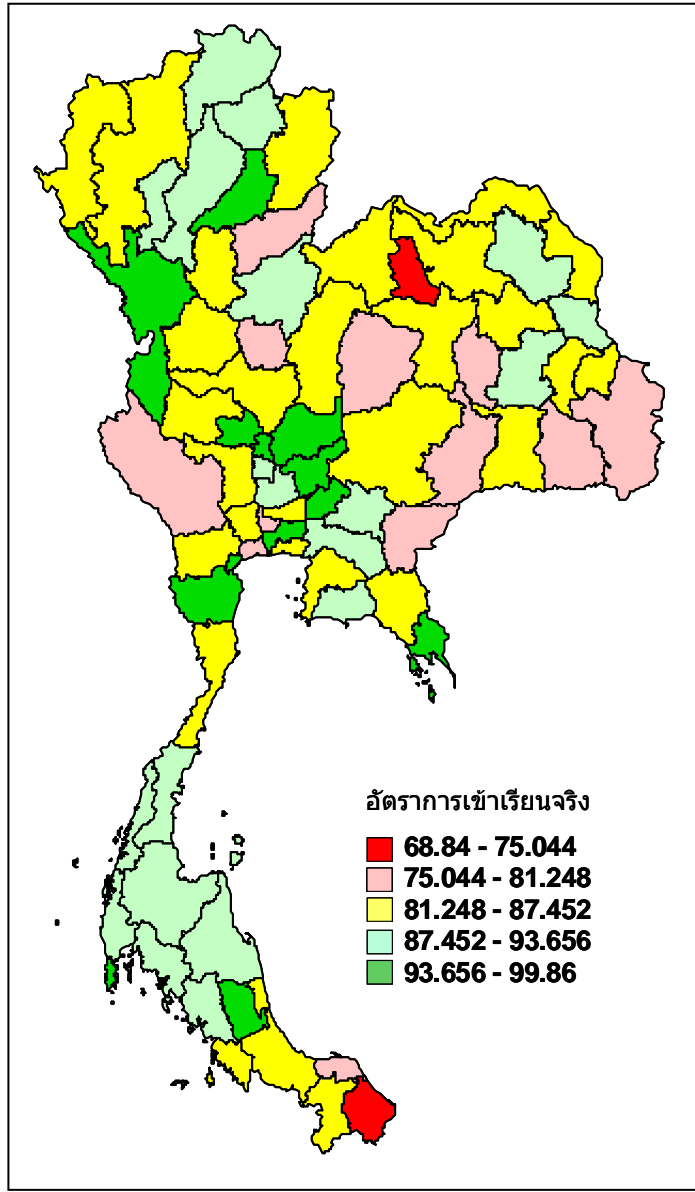

รูปที่ 11 แผนที่แสดงโอกาสการได้รับการศึกษาจริงของประชากรอายุ 12-17 ปี ในแต่ละจังหวัด

เมื่อนำอัตราการเข้าเรียนจริงของประชากรที่มีอายุ 12-17 ปี มาคำนวณแยกเป็นรายเขตพื้นที่การศึกษา (รายละเอียดอยู่ในตารางที่ 47 ในภาคผนวก) พบว่า เขตพื้นที่การศึกษาที่ประชากรอายุ 12-17 ปี มีอัตราการเข้าเรียนสูงสุดห้าอันดับ คือ หนองคาย เขต 1 (99.08 %) สกลนคร เขต 1 (99.08 %) สงขลา เขต 1 (99.01 %) ลำพูน เขต 1 (98.92 %) และนครศรีธรรมราช เขต 1 (98.92 %) ส่วนเขตพื้นที่การศึกษาที่มีอัตราการเข้าเรียนต่ำสุดห้าอันดับ คือ นราธิวาส เขต 2 (53.88 %) สงขลา เขต 3 (58.36 %) ปัตตานี เขต 2 (63.56 %) ศรีสะเกษ เขต 4 (66.00 %) และกาญจนบุรี เขต 2 (66.54 %)

เมื่อนำอัตราการเข้าเรียนจริงของประชากรที่มีอายุ 12-17 ปี ของแต่ละเขตพื้นที่การศึกษา มาจัดระดับโดยจำแนกเป็นห้าระดับตามเกณฑ์ที่กำหนด แล้วนำเสนอในแผนที่ภูมิศาสตร์สารสนเทศ ปรากฏดังรูปที่ 12

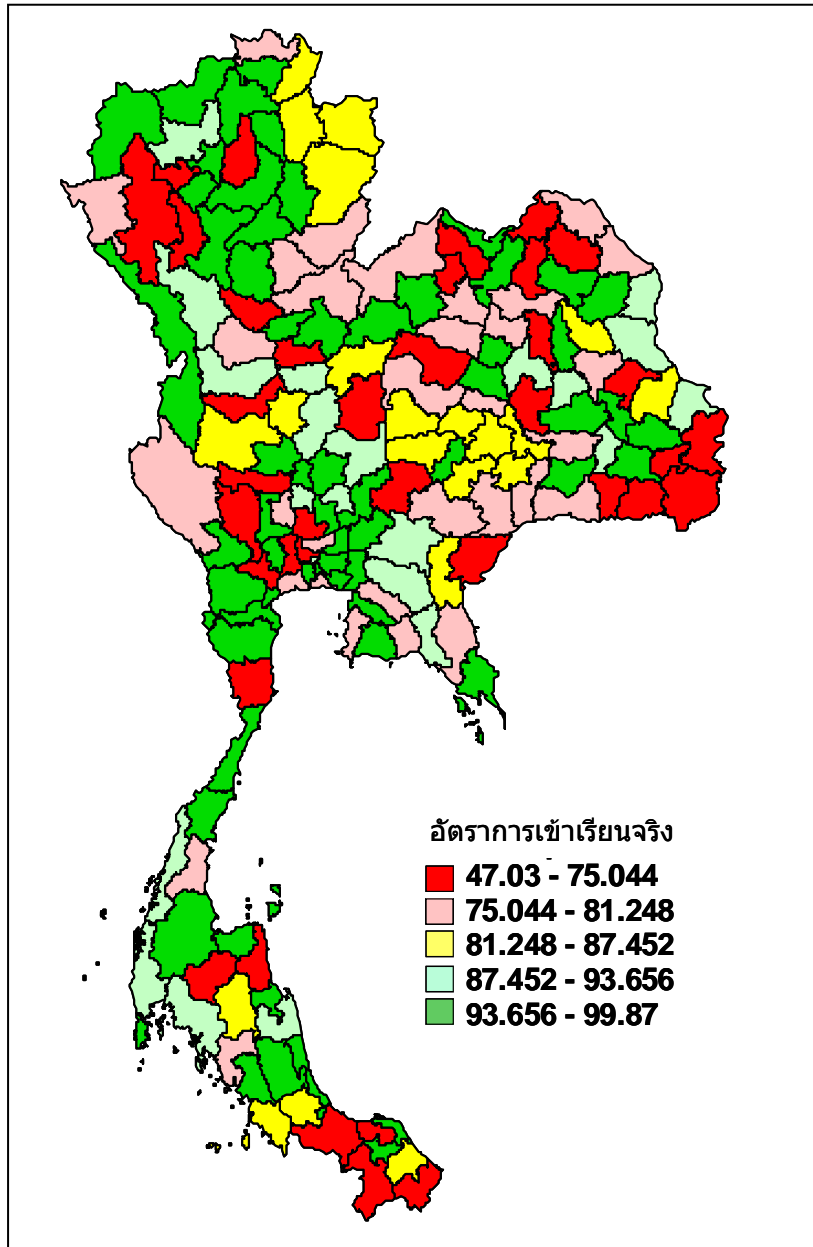

รูปที่ 12 แผนที่แสดงโอกาสได้รับการศึกษาจริงของประชากรอายุ 12-17 ปี ในแต่ละเขตพื้นที่การศึกษา

## 2.7 โอกาสได้รับการศึกษาจริงของประชากรกลุ่มอายุ 6-17 ปี

ประชากรกลุ่มอายุ 6-17 ปี คือกลุ่มที่ควรได้รับการศึกษาจริงในระดับการศึกษาขั้นพื้นฐาน 12 ปี (ป.1-ม.6/ปวช.ปีที่ 3) ในการหาจำนวนผู้เรียนกลุ่มอายุ 6-17 ปี ทั้งหมด จะนำข้อมูลของกลุ่มอายุต่างๆที่ได้ดำเนินการมาแล้วมาใช้ในการคำนวณ ดังนี้

ตารางที่ 25 จำนวนผู้เรียนและประชากรกลุ่มอายุ 6-17 ปี รวมทั้งประเทศ จำแนกตามเพศ

เพศ	จำนวนผู้เรียน			จำนวนประชากร		
	อายุ 6-11 ปี*	อายุ 12-17 ปี**	อายุ 6-17 ปี	อายุ 6-11 ปี*	อายุ 12-17 ปี**	อายุ 6-17 ปี
ชาย	2,810,679	2,375,393	5,186,072	2,881,115	2,901,228	5,782,343
หญิง	2,687,252	2,523,910	5,211,162	2,728,597	2,762,301	5,490,898
<b>รวม</b>	<b>5,497,931</b>	<b>4,899,303</b>	<b>10,397,234</b>	<b>5,609,712</b>	<b>5,663,529</b>	<b>11,273,241</b>

\* จากตารางที่ 14

\*\* จากตารางที่ 23

จากตารางที่ 25 เมื่อนำมาคำนวณโอกาสได้รับการศึกษาจริงของประชากรกลุ่มอายุ 6-17 ปี ปรากฏดังนี้

ตารางที่ 26 โอกาสได้รับการศึกษาจริงของประชากรกลุ่มอายุ 6-17 ปี

รายการ	จำนวน/อัตรา		
	ชาย	หญิง	รวม
รวมจำนวนผู้เรียนอายุ 6-17 ปี	5,186,072	5,211,162	<b>10,397,234</b>
รวมจำนวนประชากรอายุ 6-17 ปี	5,782,343	5,490,898	11,273,241
<b>อัตรการเข้าเรียนจริงของกลุ่มอายุ 6-17 ปี</b>	<b>89.69</b>	<b>94.91</b>	<b>92.23</b>

จากตารางที่ 26 เมื่อกำหนดโอกาสได้รับการศึกษาจริงของประชากรอายุ 6-17 ปี พบว่า ประชากรกลุ่มนี้มีโอกาสได้รับการศึกษาโดยรวมประมาณร้อยละ 92.2 โดยประชากรเพศหญิงมีโอกาสมากกว่าเพศชายประมาณร้อยละ 5.2

เมื่อนำอัตรการเข้าเรียนจริงของประชากรที่มีอายุ 6-17 ปี มาแยกเป็นรายจังหวัด (รายละเอียดอยู่ในตารางที่ 48 ในภาคผนวก) พบว่า จังหวัดที่ประชากรอายุ 6-17 ปี มีอัตรการเข้าเรียนสูงสุดห้าอันดับคือ สิงห์บุรี (98.82 %) พระนครศรีอยุธยา (98.70 %) ภูเก็ต (97.50 %) สมุทรสงคราม (97.42%) และเพชรบุรี (97.36 %) ส่วนจังหวัดที่มีอัตรการเข้าเรียนต่ำสุดห้าอันดับ ได้แก่ นครราชสีมา (86.06%) หนองบัวลำภู (86.52%) สมุทรสาคร (87.65 %) อุบลราชธานี (87.97 %) และบุรีรัมย์ (88.30 %)

เมื่อนำอัตรการเข้าเรียนจริงของประชากรที่มีอายุ 6-17 ปี ของแต่ละจังหวัดมาจัดระดับโดยจำแนกเป็นห้าระดับตามเกณฑ์ที่กำหนด แล้วนำเสนอในแผนที่ภูมิศาสตร์สารสนเทศ ปรากฏดังรูปที่ 13

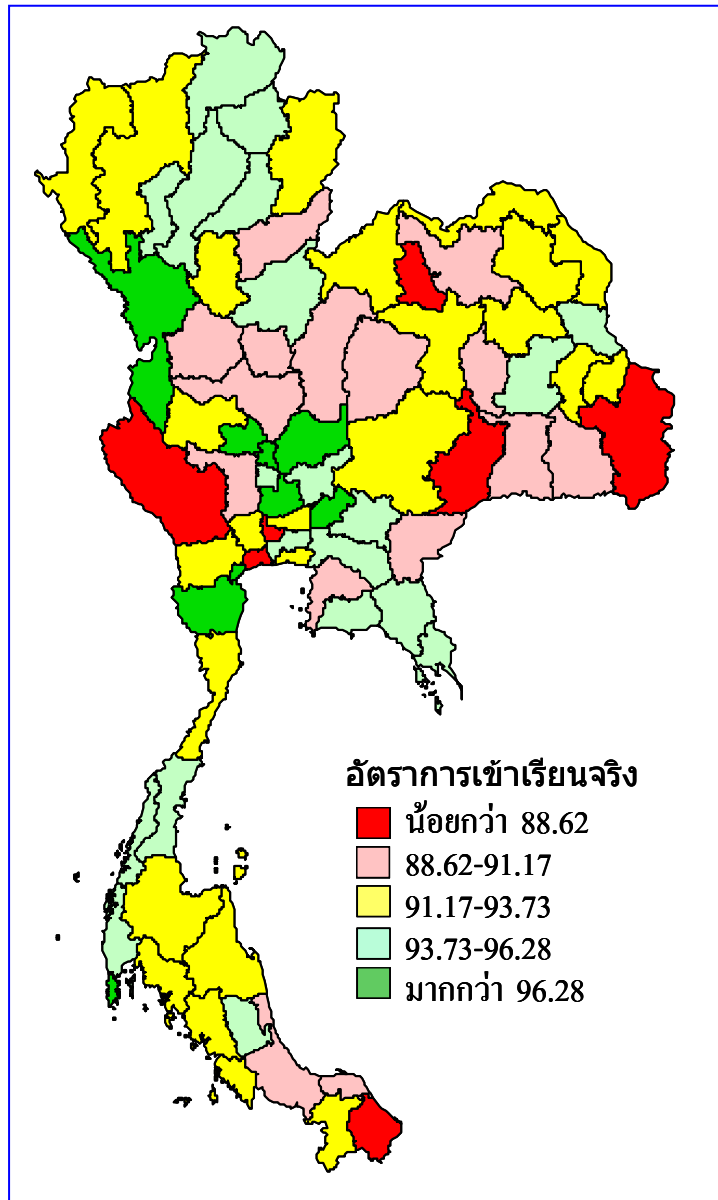

รูปที่ 13 แผนที่แสดงโอกาสการได้รับการศึกษาจริงของประชากรอายุ 6-17 ปี ในแต่ละจังหวัด

เมื่อนำอัตราการเข้าเรียนจริงของประชากรที่มีอายุ 6-17 ปี มาคำนวณแยกเป็นรายเขตพื้นที่การศึกษา (รายละเอียดอยู่ในตารางที่ 49 ในภาคผนวก) พบว่า เขตพื้นที่การศึกษาที่ประชากรอายุ 6-17 ปี มีอัตราการเข้าเรียนสูงสุดห้าอันดับ คือ สกลนคร เขต 1 (99.13 %) หนองคาย เขต 1 (99.12 %) สงขลา เขต 1 (99.08 %) ลำพูน เขต 1 (99.03 %) และนครศรีธรรมราช เขต 1 (99.03 %) ส่วนเขตพื้นที่การศึกษาที่มีอัตราการเข้าเรียนต่ำสุดห้าอันดับคือ นราธิวาส เขต 2 (76.80 %) สงขลา เขต 3 (78.53 %) กาญจนบุรี เขต 2 (80.24 %) หนองบัวลำภู เขต 2 (81.13 %) และปัตตานี เขต 2 (81.45 %)

เมื่อนำอัตราการเข้าเรียนจริงของประชากรที่มีอายุ 6-17 ปี ของแต่ละเขตพื้นที่การศึกษา มาจัดระดับโดย  
จำแนกเป็นห้าระดับตามเกณฑ์ที่กำหนด แล้วนำเสนอในแผนที่ภูมิศาสตร์สารสนเทศ ปราบภูมิดังรูปที่ 14

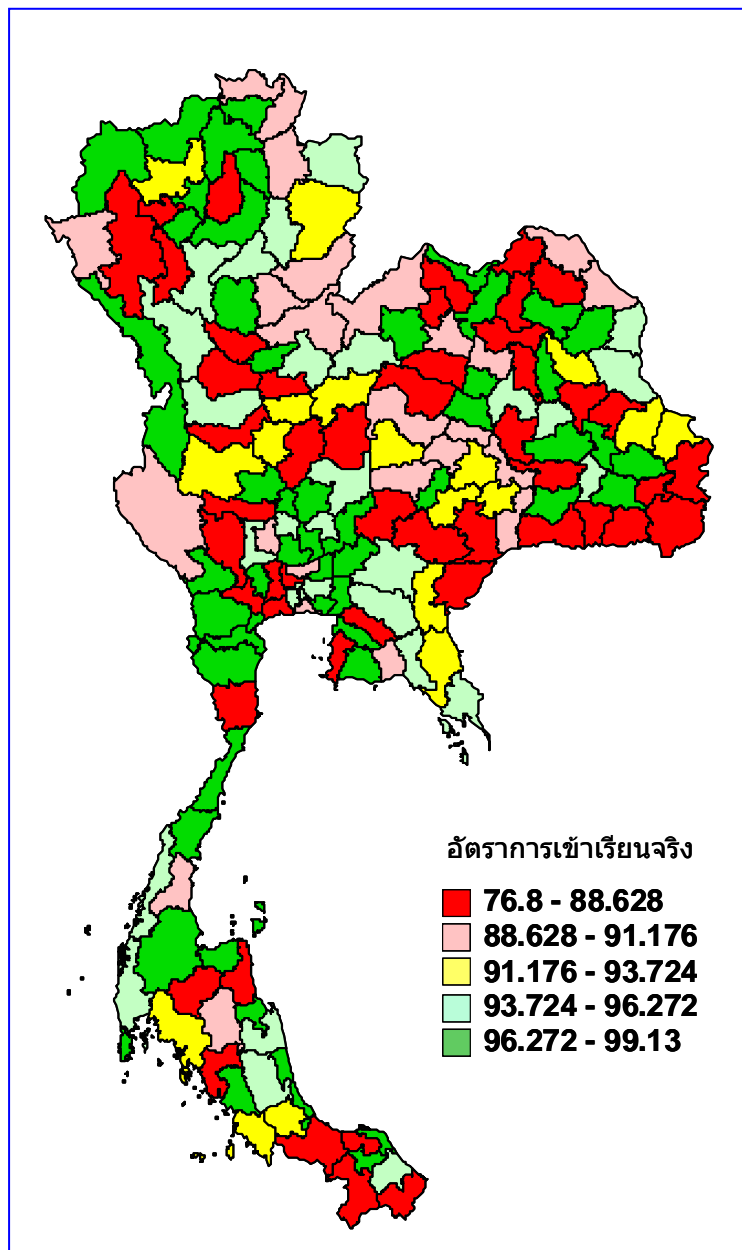

รูปที่ 14 แผนที่แสดงโอกาสการได้รับการศึกษาจริงของประชากรอายุ 6-17 ปี ในแต่ละเขตพื้นที่การศึกษา



### ตอนที่ 3

#### โอกาสการได้รับการศึกษาสุทธิของประชากรวัยเรียนระดับการศึกษาต่าง ๆ

โอกาสการได้รับการศึกษาสุทธิ หมายถึง อัตราการเข้าเรียนที่คำนวณจากกลุ่มผู้เรียนที่เรียนอยู่ในระดับใดระดับหนึ่ง โดยนับเฉพาะผู้ที่มีอายุสอดคล้องกับการศึกษาระดับนั้น เปรียบเทียบกับประชากรกลุ่มอายุนั้น

$$\text{โอกาสการได้รับการศึกษาสุทธิ} = \frac{(\text{จำนวนนักเรียนกลุ่มอายุหนึ่งในระดับการศึกษาหนึ่ง}) \times 100}{\text{จำนวนประชากรกลุ่มอายุเดียวกัน}}$$

โอกาสการได้รับการศึกษาสุทธิของจังหวัด ก.

$$= \frac{(\text{จำนวนนักเรียนกลุ่มอายุหนึ่งในระดับการศึกษาหนึ่งที่มีภูมิลำเนาอยู่ในจังหวัด ก.}) \times 100}{\text{จำนวนประชากรกลุ่มอายุเดียวกันในจังหวัด ก.}}$$

นักเรียนกลุ่มอายุหนึ่งที่มีภูมิลำเนาอยู่ในจังหวัดใด หมายถึง นักเรียนกลุ่มอายุดังกล่าวซึ่งมีภูมิลำเนาอยู่ในจังหวัดนั้น ไม่ว่าจะเรียนอยู่ในจังหวัดใด

จากสูตรในการคำนวณโอกาสการได้รับการศึกษาข้างต้น มีข้อมูลที่ต้องนำมาใช้สามรายการ คือ จำนวนผู้เรียนในแต่ละระดับการศึกษาจำแนกตามอายุและตามภูมิลำเนาของผู้เรียน และจำนวนประชากรแต่ละกลุ่มอายุ ในการหาจำนวนของข้อมูลดังกล่าว จำเป็นต้องใช้วิธีการประมาณค่าจำนวนผู้เรียนในแต่ละกลุ่มอายุและภูมิลำเนาของผู้เรียนเช่นเดียวกับการคำนวณหาอัตราการเข้าเรียนจริงของกลุ่มอายุต่างๆ โดยเริ่มจากการประมาณค่ารวมทั้งประเทศ แล้วจึงประมาณค่าแยกเป็นรายจังหวัดและเขตพื้นที่การศึกษาต่อไป

การรายงานผลการวิเคราะห์โอกาสการได้รับการศึกษาสุทธิ จะแบ่งตามระดับการศึกษา ดังต่อไปนี้

1. โอกาสการได้รับการศึกษาสุทธิตะดับก่อนประถมศึกษา
2. โอกาสการได้รับการศึกษาสุทธิตะดับประถมศึกษา
3. โอกาสการได้รับการศึกษาสุทธิตะดับมัธยมศึกษาตอนต้น
4. โอกาสการได้รับการศึกษาสุทธิตะดับมัธยมศึกษาตอนปลาย
5. โอกาสการได้รับการศึกษาสุทธิตะดับการศึกษากาบบังคับ
6. โอกาสการได้รับการศึกษาสุทธิตะดับมัธยมศึกษา
7. โอกาสการได้รับการศึกษาสุทธิตะดับการศึกษาขั้นพื้นฐาน 12 ปี

ผลการวิเคราะห์ในแต่ละกลุ่มอายุ ปรากฏดังต่อไปนี้

### 3.1 โอกาสการได้รับการศึกษาสุทธิระดับก่อนประถมศึกษา

โอกาสการได้รับการศึกษาสุทธิระดับก่อนประถมศึกษา คือ โอกาสของกลุ่มที่ควรได้รับการศึกษาในระดับก่อนประถมศึกษาเฉพาะที่มีอายุ 3-5 ปี ในการคำนวณจำนวนผู้เรียนกลุ่มนี้ จะใช้ข้อมูลจากการประมาณค่าเพื่อหาอัตราการเข้าเรียนจริงของประชากรกลุ่มอายุ 3-5 ปี และเนื่องจากผู้เรียนที่มีอายุ 3-5 ปี ไม่มีเรียนอยู่ในระดับอื่น ดังนั้น อัตราการเข้าเรียนสุทธิในระดับก่อนประถมศึกษาจึงเป็นอัตราเดียวกับอัตราการเข้าเรียนจริงของประชากรกลุ่มอายุ 3-5 ปี ดังนี้

ตารางที่ 27 โอกาสการได้รับการศึกษาสุทธิระดับก่อนประถมศึกษา

รายการ	จำนวน/อัตรา		
	ชาย	หญิง	รวม
จำนวนผู้เรียนอายุ 3-5 ปี	653,154	643,366	1,296,520
จำนวนประชากรอายุ 3-5 ปี	1,239,137	1,170,983	2,410,120
<b>อัตราการเข้าเรียนสุทธิของกลุ่มอายุ 3-5 ปี</b>	<b>52.71</b>	<b>54.94</b>	<b>53.79</b>

ที่มา : จากตารางที่ 11

จากตารางที่ 27 พบว่า โอกาสการได้รับการศึกษาสุทธิของประชากรที่มีอายุ 3-5 ปี เท่ากับร้อยละ 53.8 และอัตราดังกล่าวเมื่อจำแนกตามเพศแล้วพบว่าอัตราการเข้าเรียนของเพศหญิงสูงกว่าเพศชายประมาณร้อยละ 1 ซึ่งเป็นอัตราเดียวกับอัตราการเข้าเรียนจริงของกลุ่มอายุ 3-5 ปี

เมื่อนำอัตราการเข้าเรียนสุทธิระดับก่อนประถมศึกษา มาคำนวณแยกเป็นรายจังหวัด และเขตพื้นที่การศึกษา รวมทั้งการนำอัตราการเข้าเรียนสุทธิระดับก่อนประถมศึกษาของแต่ละจังหวัด และเขตพื้นที่การศึกษา มาจัดระดับโดยจำแนกเป็นห้าระดับตามเกณฑ์ที่กำหนด ก็จะได้ผลเช่นเดียวกับอัตราการเข้าเรียนจริงของประชากรกลุ่มอายุ 3-5 ปี ที่ได้นำเสนอไปแล้วทุกประการ (19-22)

### 3.2 โอกาสการได้รับการศึกษาสุทธาระดับประถมศึกษา

โอกาสการได้รับการศึกษาสุทธาระดับประถมศึกษา คือ โอกาสของกลุ่มที่ควรได้รับการศึกษาในระดับประถมศึกษาเฉพาะที่มีอายุ 6-11 ปี ในการคำนวณอัตราการเข้าเรียนสุทธาระดับประถมศึกษานี้ สามารถใช้ข้อมูลจากการคำนวณโอกาสการได้รับการศึกษาจริงของประชากรกลุ่มอายุ 6-11 ปี ได้ โดยในการคำนวณจะไม่รวมจำนวนผู้เรียนที่มีอายุ 6-11 ปี ที่เรียนอยู่ในระดับอื่น ดังนี้

ตารางที่ 28 โอกาสการได้รับการศึกษาสุทธาระดับประถมศึกษา

รายการ	จำนวน/อัตรา		
	ชาย	หญิง	รวม
จำนวนผู้เรียนอายุ 6-11 ปีในระดับประถมศึกษา	2,558,335	2,446,188	5,004,523
จำนวนประชากรอายุ 6-11 ปี	2,881,115	2,728,597	5,609,712
<b>อัตราการเข้าเรียนสุทธาระดับประถมศึกษา</b>	<b>88.80</b>	<b>89.65</b>	<b>89.21</b>

ที่มา : จากตารางที่ 14

จากตารางที่ 28 พบว่า โอกาสการได้รับการศึกษาสุทธาระดับประถมศึกษาเท่ากับร้อยละ 88.2 และอัตราดังกล่าวเมื่อจำแนกตามเพศแล้วพบว่า โอกาสการได้รับการศึกษาสุทธาระดับประถมศึกษาของเพศหญิงสูงกว่าเพศชายเกือบร้อยละ 1

เมื่อนำอัตราการเข้าเรียนสุทธาระดับประถมศึกษา มาคำนวณแยกเป็นรายจังหวัด (รายละเอียดอยู่ในตารางที่ 50 ในภาคผนวก) พบว่า จังหวัดที่มีอัตราการเข้าเรียนสุทธาระดับประถมศึกษาสูงสุดห้าอันดับ คือ กรุงเทพมหานคร (93.80 %) สมุทรปราการ (93.43 %) ภูเก็ต (93.39 %) นครนายก (93.35 %) และ นครปฐม (93.35 %) ส่วนจังหวัดที่มีอัตราการเข้าเรียนต่ำสุดห้าอันดับ คือ บุรีรัมย์ (79.67 %) พัทลุง (81.56 %) นนทบุรี (83.11 %) ชลบุรี (83.16) และ พิจิตร (83.29 %)

เมื่อนำอัตราการเข้าเรียนสุทธาระดับประถมศึกษา ของแต่ละจังหวัดมาจัดระดับโดยจำแนกเป็นห้าระดับตามเกณฑ์ที่กำหนด แล้วนำเสนอในแผนที่ภูมิศาสตร์สารสนเทศ ปรากฏดังรูปที่ 15

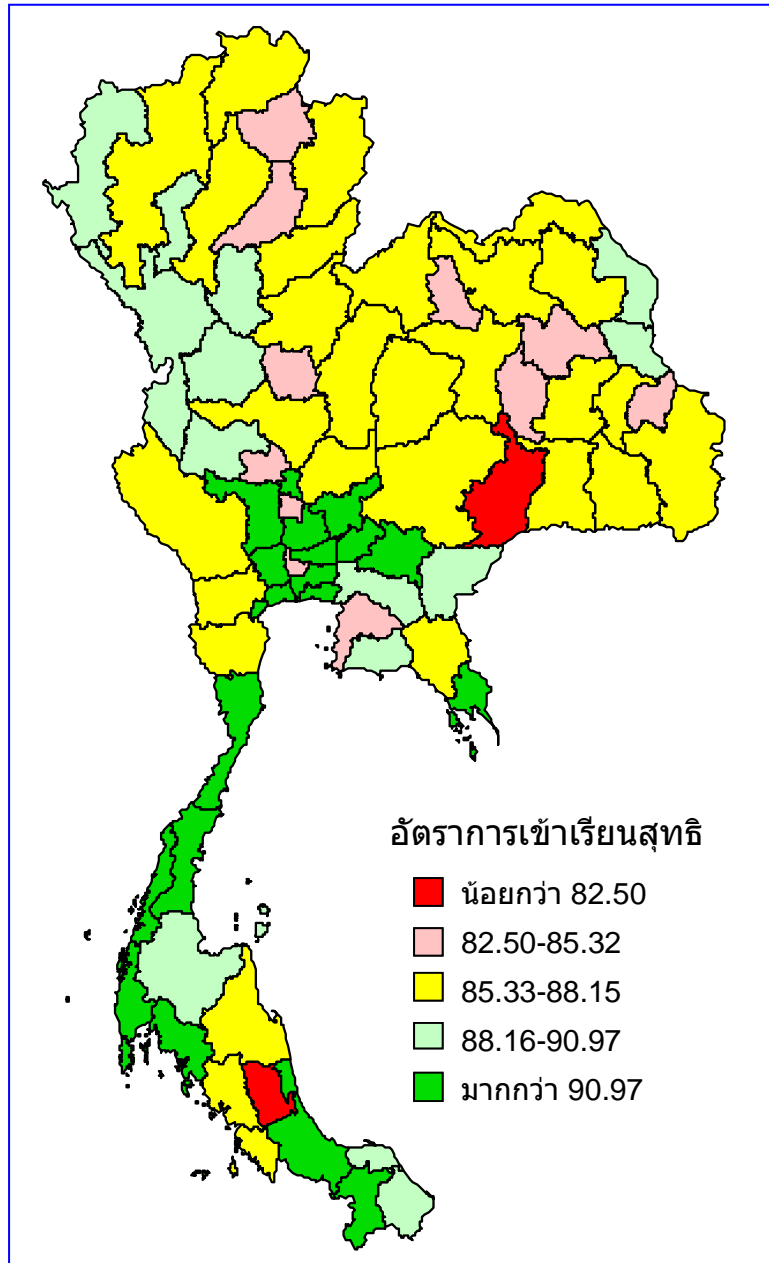

รูปที่ 15 แผนที่แสดงโอกาสการได้รับการศึกษาสุทธาระดับประถมศึกษา ในแต่ละจังหวัด

เมื่อนำอัตราการเข้าเรียนสุทธาระดับประถมศึกษา มาแยกเป็นรายเขตพื้นที่การศึกษา (รายละเอียดอยู่ในตารางที่ 51 ในภาคผนวก) พบว่า เขตพื้นที่การศึกษาที่มีอัตราการเข้าเรียนสุทธาระดับประถมศึกษาสูงสุดทำอันดับ คือ กรุงเทพมหานคร (93.80 %) เชียงใหม่ เขต 1 (93.63 %) นนทบุรี เขต 1 (93.53 %) สมุทรปราการ เขต 1 (93.48 %) และนครศรีธรรมราช เขต 1 (93.46 %) ส่วนเขตพื้นที่การศึกษาที่มีอัตราการเข้าเรียนต่ำสุดทำอันดับ คือ บุรีรัมย์ เขต 3 (60.79) นครราชสีมา เขต 4 (74.18 %) นครสวรรค์ เขต 3 (74.23 %) แพร่ เขต 2 (75.15 %) และ ชลบุรี เขต 3 (75.21 %)

เมื่อนำอัตราการเข้าเรียนสุทธิระดับประถมศึกษาของแต่ละเขตพื้นที่การศึกษา มาจัดระดับโดยจำแนกเป็นห้าระดับตามเกณฑ์ที่กำหนด แล้วนำเสนอในแผนที่ภูมิศาสตร์สารสนเทศ ปรากฏดังรูปที่ 16

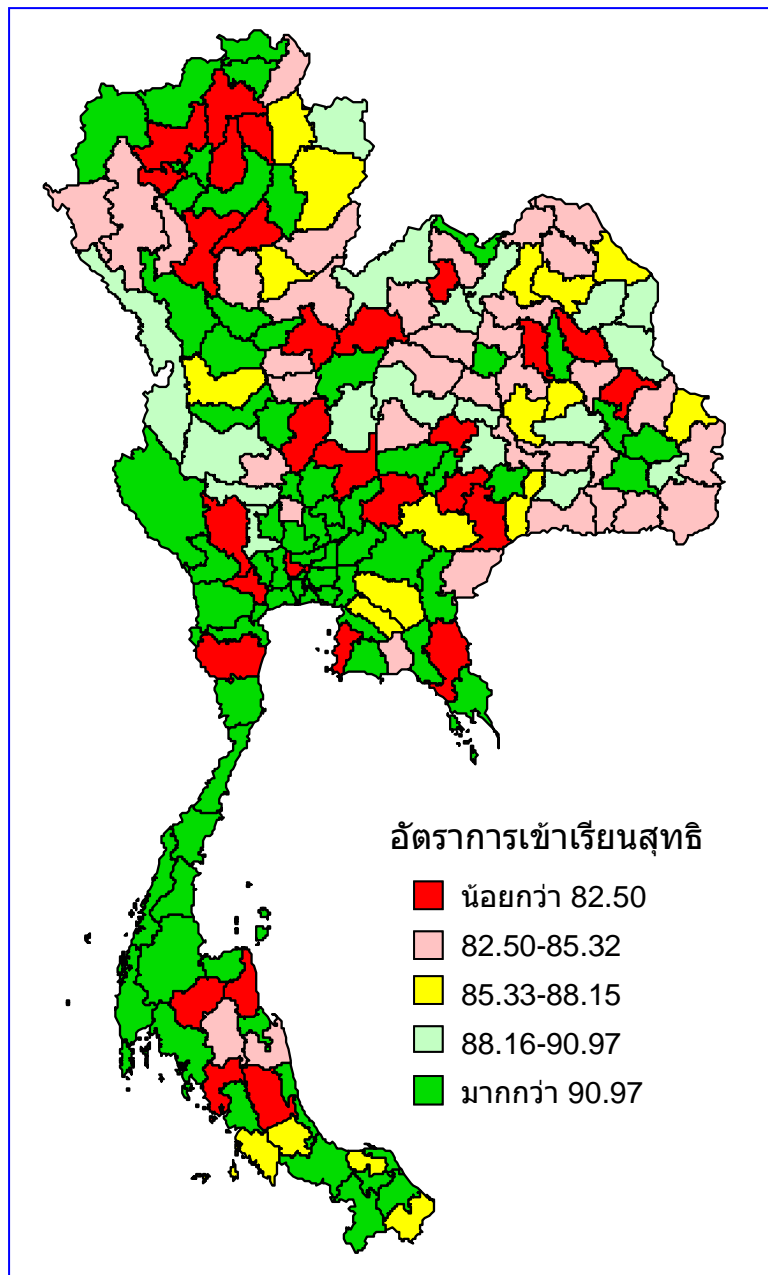

รูปที่ 16 แผนที่แสดงโอกาสการได้รับการศึกษาสุทธิระดับประถมศึกษา ในแต่ละเขตพื้นที่การศึกษา

### 3.3 โอกาสการได้รับการศึกษาสุทธาระดับมัธยมศึกษาตอนต้น

โอกาสการได้รับการศึกษาสุทธาระดับมัธยมศึกษาตอนต้น คือ โอกาสของกลุ่มที่ควรได้รับการศึกษาในระดับมัธยมศึกษาตอนต้นเฉพาะที่มีอายุ 12-14 ปี ในการคำนวณอัตราการเข้าเรียนสุทธาระดับมัธยมศึกษาตอนต้นนี้ สามารถใช้ข้อมูลจากการคำนวณโอกาสการได้รับการศึกษาจริงของประชากรกลุ่มอายุ 12-14 ปีได้ เช่นเดียวกับระดับประถมศึกษา โดยในการคำนวณจะไม่รวมจำนวนผู้เรียนที่มีอายุ 12-14 ปีที่เรียนอยู่ในระดับการศึกษาอื่น ดังนี้

ตารางที่ 29 โอกาสการได้รับการศึกษาสุทธาระดับมัธยมศึกษาตอนต้น

รายการ	จำนวน/อัตรา		
	ชาย	หญิง	รวม
จำนวนผู้เรียนอายุ 12-14 ปีในระดับมัธยมศึกษาตอนต้น*	1,032,894	1,052,645	2,085,539
จำนวนประชากรอายุ 12-14 ปี	1,483,436	1,409,485	2,892,921
<b>อัตราการเข้าเรียนสุทธาระดับมัธยมศึกษาตอนต้น</b>	<b>69.63</b>	<b>74.68</b>	<b>72.09</b>

\* จากตารางที่ 17

จากตารางที่ 29 พบว่า โอกาสการได้รับการศึกษาสุทธาระดับมัธยมศึกษาตอนต้น เป็นประมาณร้อยละ 72.1 และอัตราดังกล่าวเมื่อจำแนกตามเพศแล้วพบว่า โอกาสการได้รับการศึกษาสุทธาระดับมัธยมศึกษาตอนต้นของประชากรเพศหญิงที่มีอายุ 12-14 ปีสูงกว่าเพศชายประมาณร้อยละ 3.7

เมื่อนำอัตราการเข้าเรียนสุทธาระดับมัธยมศึกษาตอนต้น มาคำนวณแยกเป็นรายจังหวัด (รายละเอียดอยู่ในตารางที่ 52 ในภาคผนวก) พบว่า จังหวัดที่มีอัตราการเข้าเรียนสุทธาระดับมัธยมศึกษาตอนต้นสูงสุดห้าอันดับคือ นครนายก (87.56 %) กรุงเทพมหานคร (86.58 %) สิงห์บุรี (86.31 %) สมุทรสงคราม (88.26 %) และปราจีนบุรี (85.71 %) ส่วนจังหวัดที่มีอัตราการเข้าเรียนต่ำสุดห้าอันดับ คือ แม่ฮ่องสอน (53.10 %) ตาก (55.09 %) นราธิวาส (56.65 %) ปัตตานี (59.05 %) และ มหาสารคาม (59.76 %)

เมื่อนำอัตราการเข้าเรียนสุทธาระดับมัธยมศึกษาตอนต้น ของแต่ละจังหวัดมาจัดระดับโดยจำแนกเป็นห้าระดับตามเกณฑ์ที่กำหนด แล้วนำเสนอในแผนที่ภูมิศาสตร์สารสนเทศ ปรากฏดังรูปที่ 17

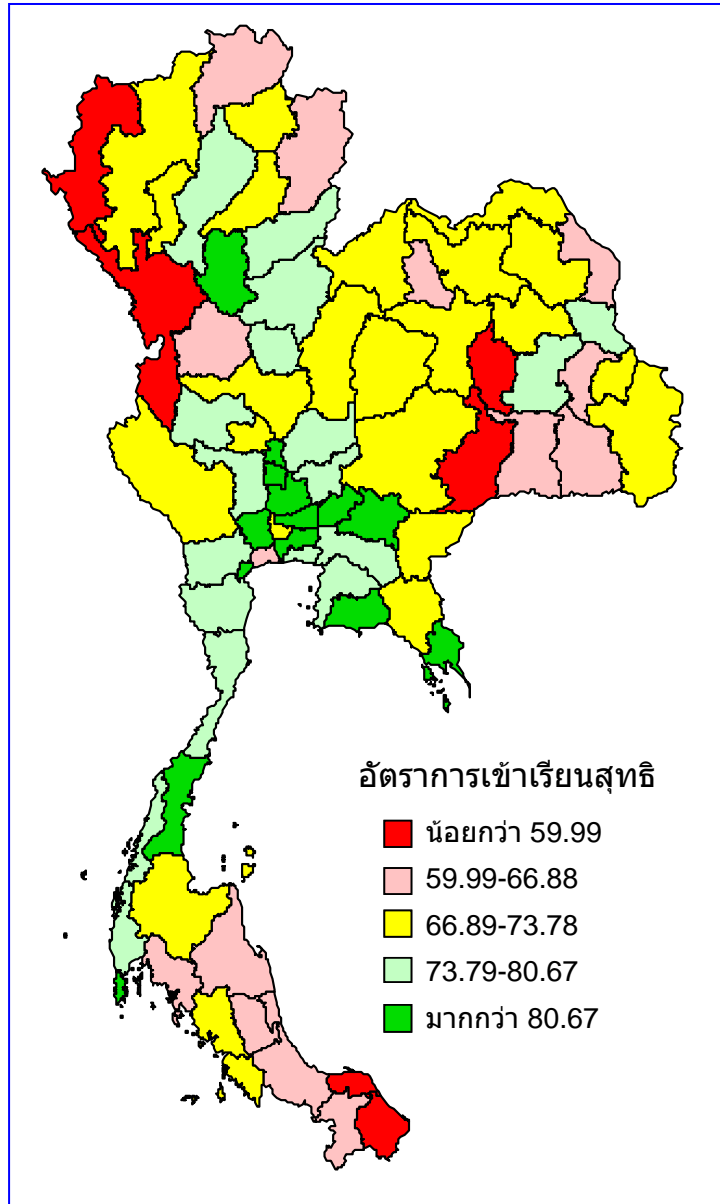

รูปที่ 17 แผนที่แสดงโอกาสการได้รับการศึกษาสุทธิระดับมัธยมศึกษาตอนต้น ในแต่ละจังหวัด

เมื่อนำอัตราการเข้าเรียนสุทธิระดับมัธยมศึกษาตอนต้น มาแยกเป็นรายเขตพื้นที่การศึกษา (รายละเอียดอยู่ในตารางที่ 53 ในภาคผนวก) พบว่า เขตพื้นที่การศึกษาที่มีอัตราการเข้าเรียนสุทธิระดับมัธยมศึกษาตอนต้น สูงสุดห้าอันดับ คือ ปทุมธานี เขต 2 (88.67 %) ฉะเชิงเทรา เขต 1 (88.31 %) อุบลราชธานี เขต 1 (87.60 %) นครนายก (87.56 %) และสมุทรปราการ เขต 2 (87.27 %) ส่วนเขตพื้นที่การศึกษาที่มีอัตราการเข้าเรียนต่ำสุดห้าอันดับ คือ ปัตตานี เขต 2 (30.02 %) นราธิวาส เขต 2 (30.10 %) ยะลา เขต 2 (38.45 %) ศรีสะเกษ เขต 4 (38.97 %) และ สงขลา เขต 3 (39.35 %)

เมื่อนำอัตราการเข้าเรียนสุทธาระดับมัธยมศึกษาตอนต้น ของแต่ละเขตพื้นที่การศึกษา มาจัดระดับ โดยจำแนกเป็นห้าระดับตามเกณฑ์ที่กำหนด แล้วนำเสนอในแผนที่ภูมิศาสตร์สารสนเทศ ปรากฏดังรูปที่ 18

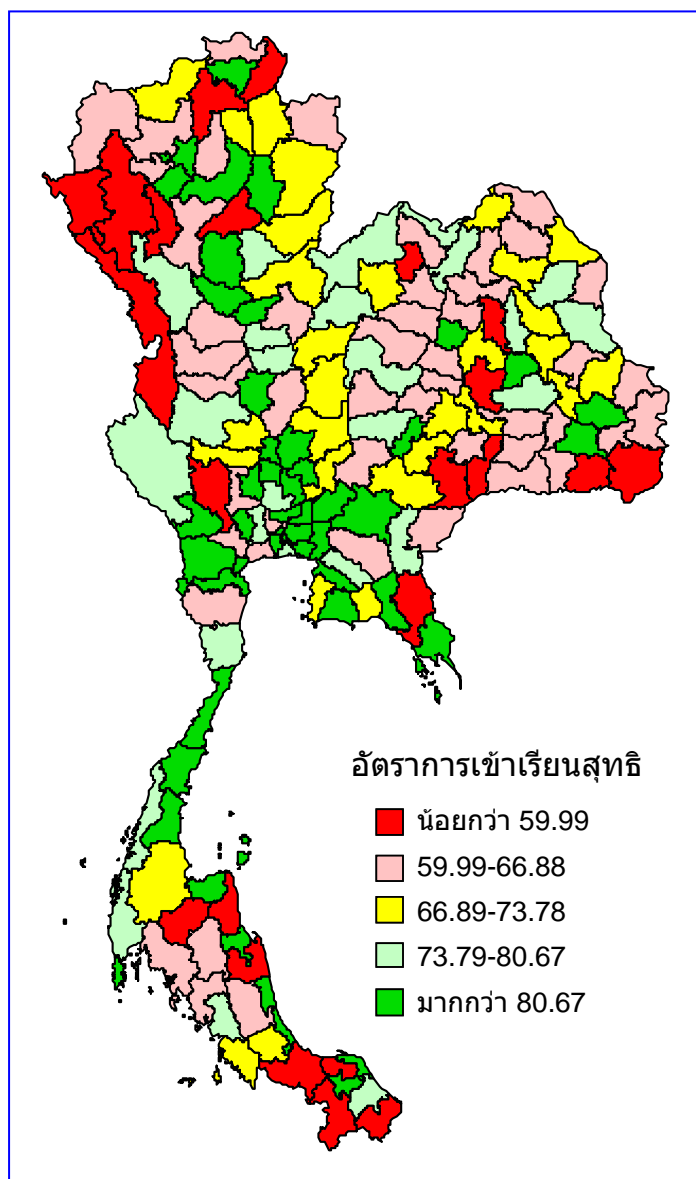

รูปที่ 18 แผนที่แสดงโอกาสการได้รับการศึกษาสุทธาระดับมัธยมศึกษาตอนต้น ในแต่ละเขตพื้นที่การศึกษา

### 3.4 โอกาสการได้รับการศึกษาสุทธาระดับมัธยมศึกษาตอนปลาย

โอกาสการได้รับการศึกษาสุทธาระดับมัธยมศึกษาตอนปลาย คือ โอกาสของกลุ่มที่ควรได้รับการศึกษาในระดับมัธยมศึกษาตอนปลาย (ม.4-ม.6/ปวช.ปีที่1-3) เฉพาะที่มีอายุ 15-17 ปี ในการคำนวณอัตราการเข้าเรียนสุทธาระดับมัธยมศึกษาตอนปลายนี้ สามารถใช้ข้อมูลจากการคำนวณโอกาสการได้รับการศึกษาจริงของประชากรกลุ่มอายุ 15-17 ปี ได้เช่นเดียวกับระดับประถมศึกษา และมัธยมศึกษาตอนต้นที่ผ่านมาแล้ว โดยในการคำนวณจะไม่รวมจำนวนผู้เรียนที่มีอายุ 15-17 ปี ที่เรียนอยู่ในระดับการศึกษาอื่น ดังนี้



ตารางที่ 30 โอกาสการได้รับการศึกษาสุทธาระดับมัธยมศึกษาตอนปลาย

รายการ	จำนวน/อัตรา		
	ชาย	หญิง	รวม
จำนวนผู้เรียนอายุ 15-17 ปีในระดับมัธยมศึกษาตอนปลาย*	612,955	819,915	1,432,870
จำนวนประชากรอายุ 15-17 ปี	1,417,792	1,352,816	2,770,608
<b>อัตรการเข้าเรียนสุทธาระดับมัธยมศึกษาตอนปลาย</b>	<b>43.23</b>	<b>60.61</b>	<b>51.72</b>

\* จากตารางที่ 20

จากตารางที่ 30 พบว่า โอกาสการได้รับการศึกษาสุทธาระดับมัธยมศึกษาตอนปลาย เป็นประมาณร้อยละ 51.7 และอัตราดังกล่าวเมื่อจำแนกตามเพศแล้วพบว่า โอกาสการได้รับการศึกษาสุทธาระดับมัธยมศึกษาตอนปลาย ของประชากรเพศหญิงที่มีอายุ 15-17 ปีสูงกว่าเพศชายประมาณร้อยละ 7.4

เมื่อนำอัตรการเข้าเรียนสุทธาระดับมัธยมศึกษาตอนปลาย มาแยกเป็นรายจังหวัด (รายละเอียดอยู่ในตารางที่ 51 ในภาคผนวก) พบว่า จังหวัดที่มีอัตรการเข้าเรียนสุทธาระดับมัธยมศึกษาตอนปลาย สูงสุดห้าอันดับ คือ กรุงเทพมหานคร (83.06 %) ภูเก็ต (74.38 %) สมุทรสงคราม (73.63 %) สิงห์บุรี (67.75 %) และนครนายก (66.22 %) ส่วนจังหวัดที่มีอัตรการเข้าเรียนต่ำสุดห้าอันดับ คือ อุบลราชธานี (36.10 %) สมุทรสาคร (36.93 %) นราธิวาส (38.32 %) หนองบัวลำภู (39.43 %) และอุดรดิตถ์ (39.95 %)

เมื่อนำอัตรการเข้าเรียนสุทธาระดับมัธยมศึกษาตอนปลาย ของแต่ละจังหวัดมาจัดระดับโดยจำแนกเป็นห้าระดับตามเกณฑ์ที่กำหนด แล้วนำเสนอในแผนที่ภูมิศาสตร์สารสนเทศ ปรากฏดังรูปที่ 19

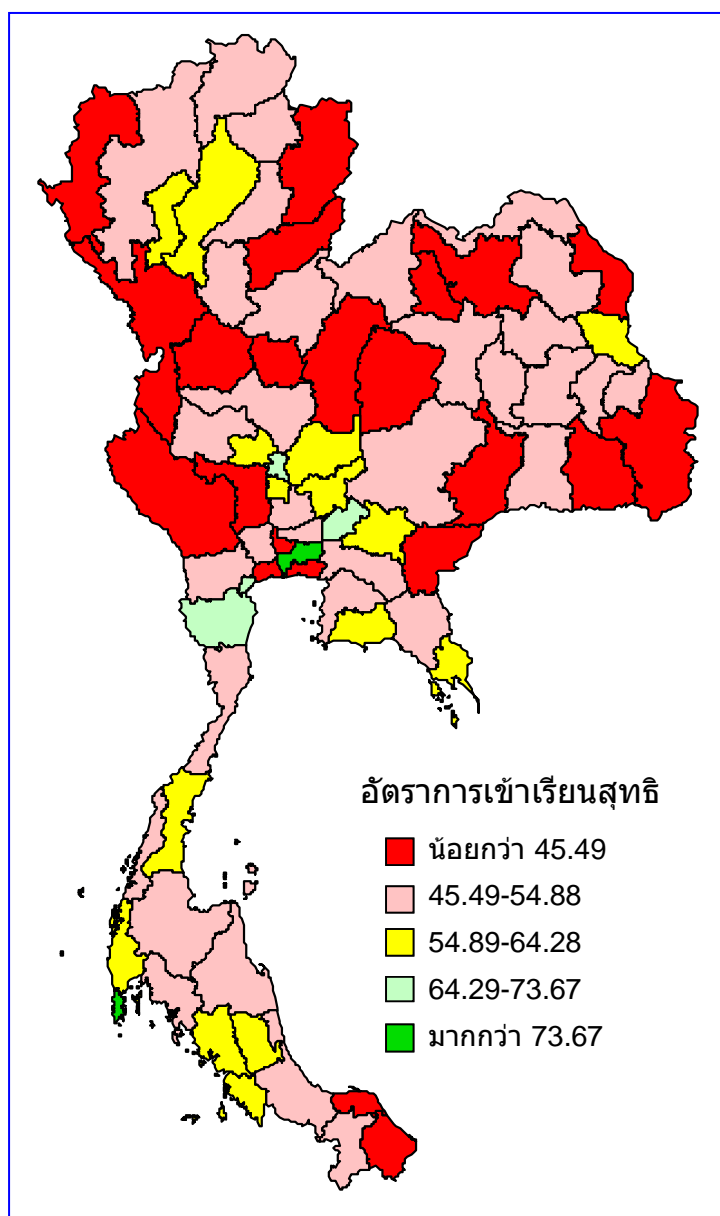

รูปที่ 19 แผนที่แสดงโอกาสการได้รับการศึกษาสุทธาระดับมัธยมศึกษาตอนปลาย ในแต่ละจังหวัด

เมื่อนำอัตราการเข้าเรียนสุทธาระดับมัธยมศึกษาตอนปลาย มาแยกเป็นรายเขตพื้นที่การศึกษา (รายละเอียดอยู่ในตารางที่ 55 ในภาคผนวก) พบว่า เขตพื้นที่การศึกษาที่มีอัตราการเข้าเรียนสุทธาระดับมัธยมศึกษาตอนปลาย สูงสุดห้าอันดับ คือ กรุงเทพมหานคร (83.06 %) ประจวบคีรีขันธ์ เขต 1 (77.54 %) ลำปาง เขต 1 (76.91 %) กาญจนบุรี เขต 1 (76.29 %) และนครราชสีมา เขต 1 (75.72 %) ส่วนเขตพื้นที่การศึกษาที่มีอัตราการเข้าเรียนต่ำสุดห้าอันดับ คือ กาญจนบุรี เขต 2 (20.95 %) ปัตตานี เขต 2 (21.69 %) อุบลราชธานี เขต 3 (22.67 %) อุบลราชธานี เขต 5 (23.47 %) และ นราธิวาส เขต 2 (23.70 %)

เมื่อนำอัตราการเข้าเรียนสูทหิระดับมัธยมศึกษาตอนปลาย ของแต่ละเขตพื้นที่การศึกษา มาจัดระดับ โดยจำแนกเป็นห้าระดับตามเกณฑ์ที่กำหนด แล้วนำเสนอในแผนที่ภูมิศาสตร์สารสนเทศ ปรากฏดังรูปที่ 20

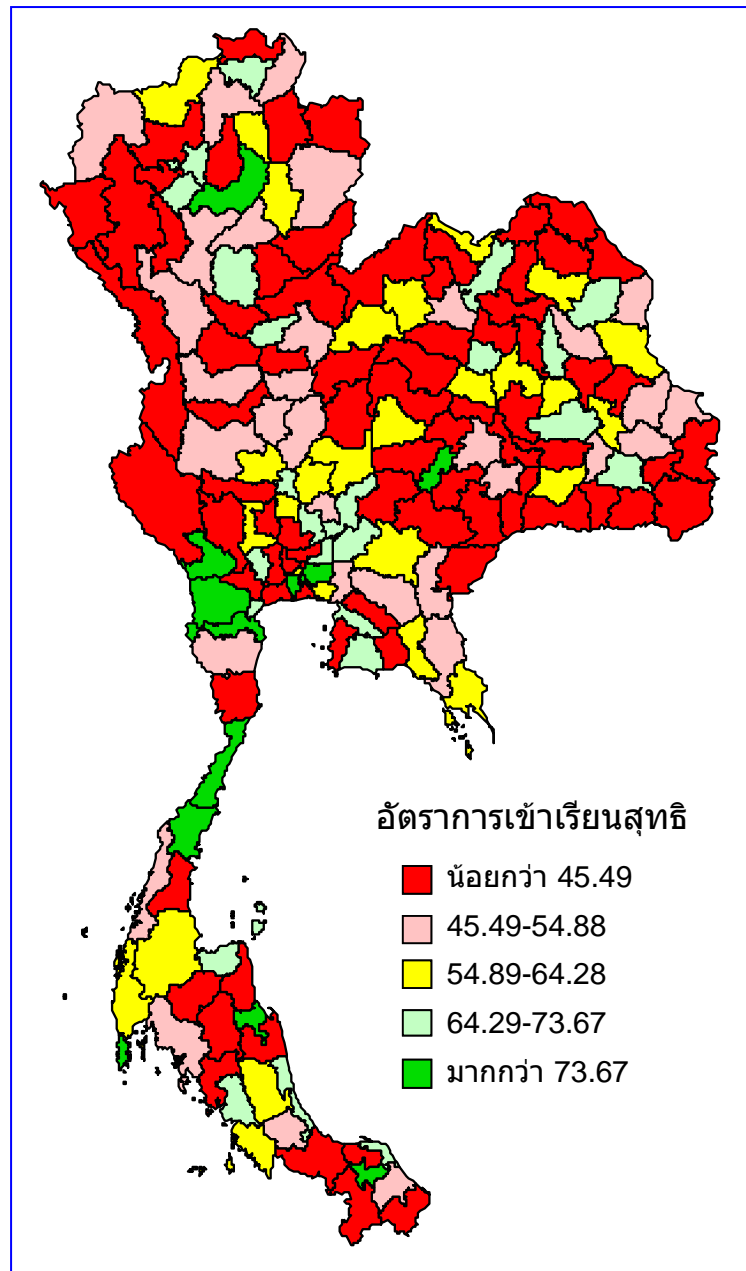

รูปที่ 20 แผนที่แสดงโอกาสได้รับการศึกษาสูทหิระดับมัธยมศึกษาตอนปลาย ในแต่ละเขตพื้นที่การศึกษา

### 3.5 โอกาสการได้รับการศึกษาสุทธิตะดับการศึกษาภาคบังคับ

โอกาสการได้รับการศึกษาสุทธิตะดับการศึกษาภาคบังคับ คือ โอกาสของกลุ่มที่ควรได้รับการศึกษาใน ระดับการศึกษาภาคบังคับ (ป.1-ม.3). เฉพาะที่มีอายุ 6-14 ปี ในการคำนวณอัตราการเข้าเรียนสุทธิตะดับนี้ สามารถใช้ข้อมูลจากการคำนวณโอกาสการได้รับการศึกษาจริงของประชากรกลุ่มอายุ 6-14 ปีได้ โดยในการ คำนวณจะไม่รวมจำนวนผู้เรียนที่มีอายุ 6-14 ปีที่เรียนอยู่ในระดับการศึกษาอื่น ดังนี้

ตารางที่ 31 โอกาสการได้รับการศึกษาสุทธิตะดับการศึกษาภาคบังคับ

รายการ	จำนวน/อัตรา		
	ชาย	หญิง	รวม
จำนวนผู้เรียนอายุ 6-14 ปีในทุกระดับ *	4,196,708	4,074,733	8,271,441
จำนวนผู้เรียนอายุ 6 ปีในระดับก่อนประถม**	245,897	234,370	480,267
จำนวนผู้เรียนอายุ 12-14 ปีในระดับมัธยมศึกษาตอนปลาย***	4,110	5,615	9,725
จำนวนผู้เรียนอายุ 6-14 ปีในระดับการศึกษาภาคบังคับ	3,946,701	3,834,784	7,781,449
รวมจำนวนประชากรอายุ 6-14 ปี	4,364,551	4,138,082	8,502,633
<b>อัตราการเข้าเรียนสุทธิของกลุ่มอายุ 6-14 ปี</b>	<b>90.43</b>	<b>92.67</b>	<b>91.52</b>

\* จากตารางที่ 22    \*\* จากตารางที่ 10    \*\*\* จากตารางที่ 19

จากตารางที่ 31 เมื่อคำนวณโอกาสการได้รับการศึกษาสุทธิตะดับการศึกษาภาคบังคับ พบว่า ประชากร กลุ่มนี้มีโอกาสได้รับการศึกษาสุทธิโดยรวมประมาณร้อยละ 91.5 โดยประชากรเพศหญิงมีโอกาสมากกว่าเพศ ชายประมาณร้อยละ 2.2

เมื่อนำอัตราการเข้าเรียนสุทธิตะดับการศึกษาภาคบังคับ มาแยกเป็นรายจังหวัด (รายละเอียดอยู่ในตาราง ที่ 56 ในภาคผนวก) พบว่า จังหวัดที่มีอัตราการเข้าเรียนสุทธิตะดับการศึกษาภาคบังคับสูงสุดห้าอันดับ คือ กรุงเทพมหานคร (99.46 %) ตราด (99.37 %) ชุมพร (98.81 %) พังงา (98.80 %) และภูเก็ต (98.67 %) ส่วน จังหวัดที่มีอัตราการเข้าเรียนต่ำสุดห้าอันดับ คือ บุรีรัมย์ (82.92 %) พัทลุง (85.59 %) มหาสารคาม (86.40 %) แม่ฮ่องสอน (87.08 %) และหนองบัวลำภู (87.38 %)

เมื่อนำอัตราการเข้าเรียนสุทธิตะดับการศึกษาภาคบังคับ ของแต่ละจังหวัดมาจัดระดับโดยจำแนกเป็นห้า ระดับตามเกณฑ์ที่กำหนด แล้วนำเสนอในแผนที่ภูมิศาสตร์สารสนเทศ ปรากฏดังรูปที่ 21

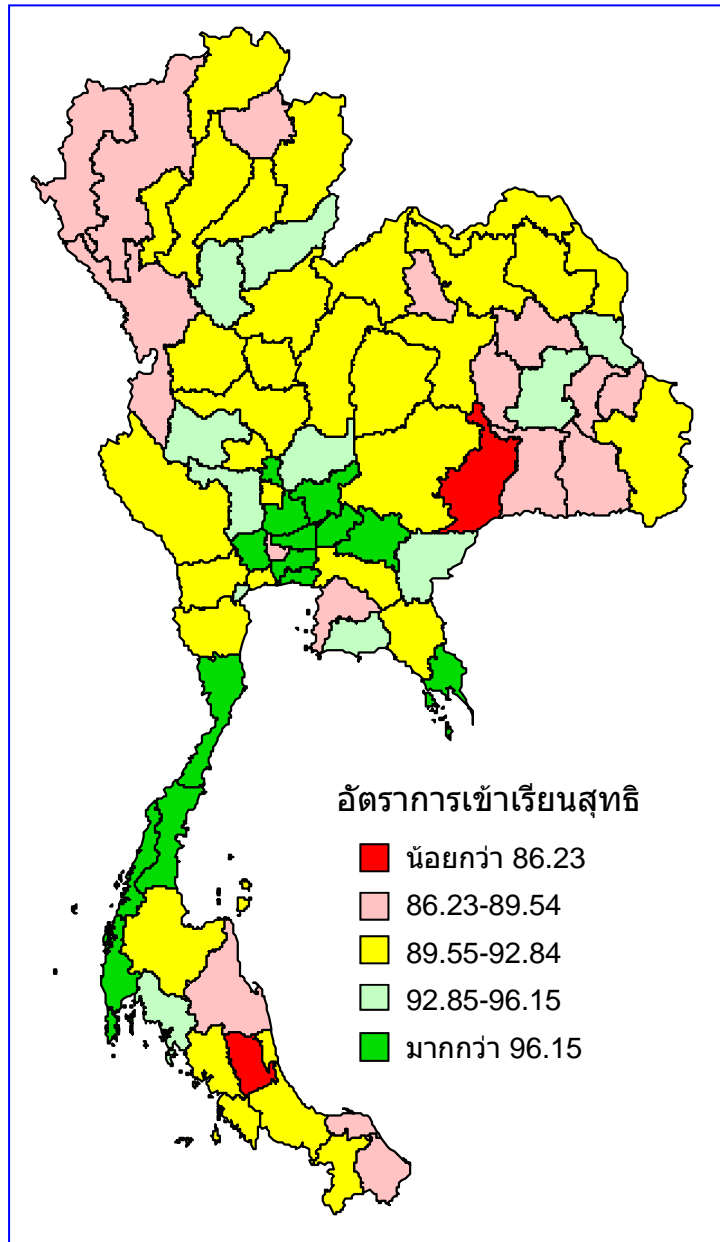

รูปที่ 21 แผนที่แสดงโอกาสการได้รับการศึกษาสุทธาระดับการศึกษาระดับมัธยมศึกษา ในแต่ละจังหวัด

เมื่อนำอัตราการเข้าเรียนสุทธาระดับการศึกษาระดับมัธยมศึกษา มาแยกเป็นรายเขตพื้นที่การศึกษา (รายละเอียดอยู่ในตารางที่ 57 ในภาคผนวก) พบว่า เขตพื้นที่การศึกษาที่มีอัตราการเข้าเรียนสุทธาระดับการศึกษาระดับมัธยมศึกษาสูงสุดห้าอันดับ คือ กรุงเทพมหานคร (99.46 %) ตราด เขต 1 (99.37 %) นนทบุรี เขต 1 (99.28 %) ลพบุรี เขต 1 (99.05 %) และชุมพร เขต 1 (99.00 %) ส่วนเขตพื้นที่การศึกษาที่มีอัตราการศึกษาต่ำสุดห้าอันดับ คือ นุรีรัมย์ เขต 3 (67.59 %) กาฬสินธุ์ เขต 2 (77.90 %) นราธิวาส เขต 2 (78.40 %) ปัตตานี เขต 2 (79.49 %) และ ศรีสะเกษ เขต 4 (79.84 %)

เมื่อนำอัตราการเข้าเรียนสูทหิระดับการศึกษาภาคบังคับ ของแต่ละเขตพื้นที่การศึกษา มาจัดระดับโดย  
จำแนกเป็นห้าระดับตามเกณฑ์ที่กำหนด แล้วนำเสนอในแผนที่ภูมิศาสตร์สารสนเทศ ปรากฏดังรูปที่ 22

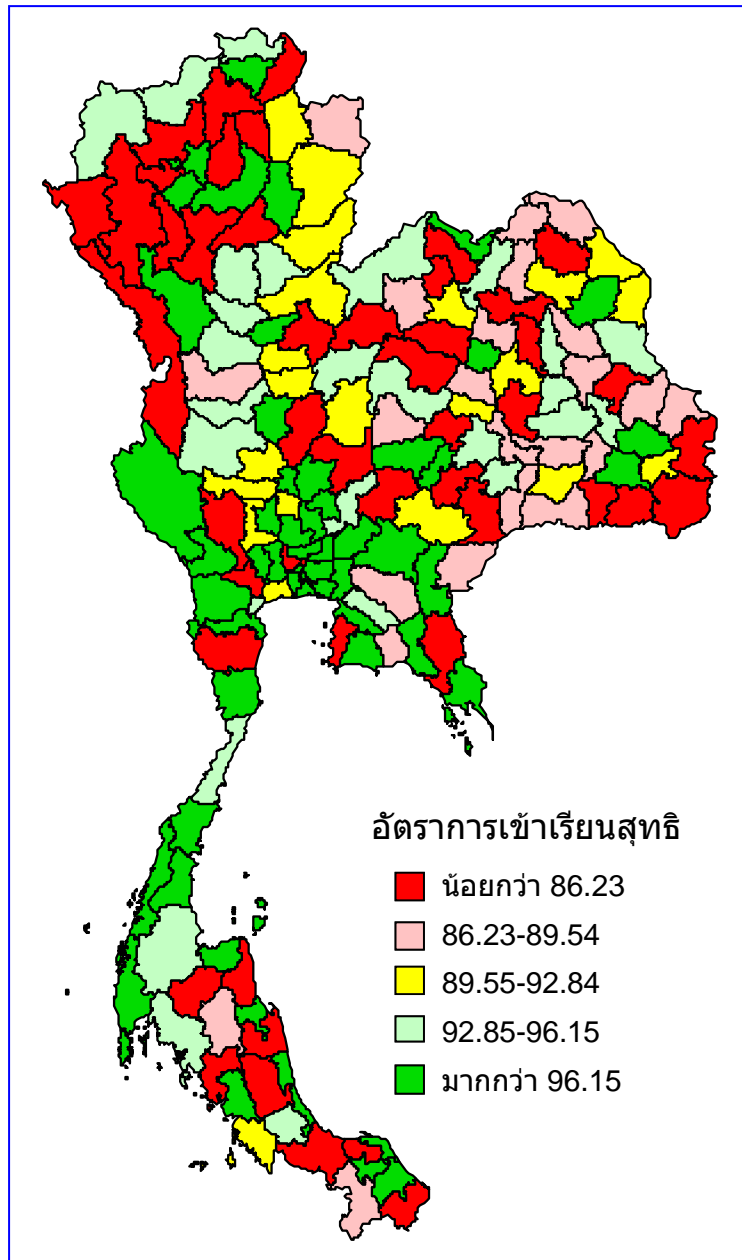

รูปที่ 22 แผนที่แสดงโอกาสการได้รับการศึกษาสูทหิระดับการศึกษาภาคบังคับ ในแต่ละเขตพื้นที่การศึกษา

### 3.6 โอกาสการได้รับการศึกษาสุทธาระดับมัธยมศึกษา

โอกาสการได้รับการศึกษาสุทธาระดับมัธยมศึกษา คือ โอกาสของกลุ่มที่ควรได้รับการศึกษาในระดับมัธยมศึกษา (ม.1-ม.6/ปวช.ปีที่1-3) เฉพาะที่มีอายุ 12-17 ปี ในการคำนวณอัตราการเข้าเรียนสุทธาระดับนี้สามารถใช้ข้อมูลจากการคำนวณโอกาสการได้รับการศึกษาจริงของประชากรกลุ่มอายุ 12-17 ปี ได้ โดยในการคำนวณจะไม่รวมจำนวนผู้เรียนที่มีอายุ 12-17 ปี ที่เรียนอยู่ในระดับอื่น ดังนี้

ตารางที่ 32 โอกาสการได้รับการศึกษาสุทธาระดับมัธยมศึกษา

รายการ	จำนวน/อัตรา		
	ชาย	หญิง	รวม
จำนวนผู้เรียนอายุ 12-17 ปีทั้งหมด*	2,375,393	2,523,910	4,899,303
จำนวนผู้เรียนอายุมากกว่า 11 ปีในระดับประถมศึกษา**	354,276	334,241	688,517
จำนวนผู้เรียนอายุ 12-17 ปีเฉพาะในระดับมัธยมศึกษา	2,021,117	2,189,669	4,210,786
จำนวนประชากรอายุ 12-17 ปี	2,901,228	2,762,301	5,663,529
<b>อัตราการเข้าเรียนสุทธิของกลุ่มอายุ 12-17 ปี</b>	<b>69.66</b>	<b>79.27</b>	<b>74.35</b>

\* จากตารางที่ 24

\*\* จากตารางที่ 13

จากตารางที่ 32 เมื่อคำนวณโอกาสการได้รับการศึกษาสุทธาระดับมัธยมศึกษา พบว่า ประชากรกลุ่มอายุ 12-17 ปี มีโอกาสได้รับการศึกษาโดยรวมประมาณร้อยละ 74.3 โดยประชากรเพศหญิงมีโอกาสมากกว่าเพศชายประมาณร้อยละ 9.4

เมื่อนำอัตราการเข้าเรียนสุทธาระดับมัธยมศึกษา มาแยกเป็นรายจังหวัด (รายละเอียดอยู่ในตารางที่ 58 ในภาคผนวก) พบว่า จังหวัดที่มีอัตราการเข้าเรียนสุทธาระดับมัธยมศึกษาสูงสุดห้าอันดับ คือ กรุงเทพมหานคร (98.15 %) สมุทรสงคราม (93.73 %) สิงห์บุรี (92.75 %) ภูเก็ต (90.62 %) และนครนายก (89.86 %) ส่วนจังหวัดที่มีอัตราการเข้าเรียนระดับมัธยมศึกษาต่ำสุดห้าอันดับ คือ นราธิวาส (56.96 %) แม่ฮ่องสอน (57.85 %) ตาก (57.89 %) สมุทรสาคร (60.52 %) และหนองบัวลำภู (61.16 %)

เมื่อนำอัตราการเข้าเรียนสุทธาระดับมัธยมศึกษาของแต่ละจังหวัดมาจัดระดับโดยจำแนกเป็นห้าระดับตามเกณฑ์ที่กำหนด แล้วนำเสนอในแผนที่ภูมิศาสตร์สารสนเทศ ปรากฏดังรูปที่ 23

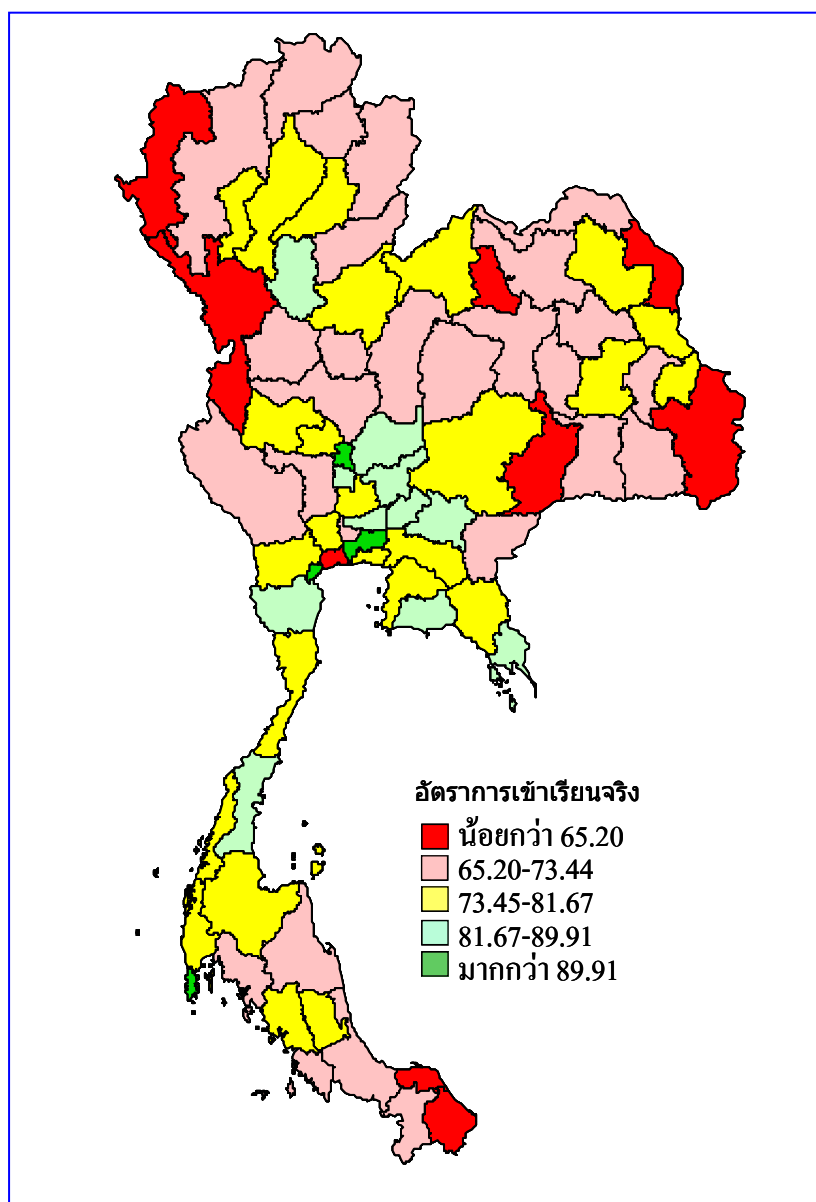

รูปที่ 23 แผนที่แสดงโอกาสการได้รับการศึกษาสุทธาระดับมัธยมศึกษา ในแต่ละจังหวัด

เมื่อนำอัตราการเข้าเรียนสุทธาระดับมัธยมศึกษา มาแยกเป็นรายเขตพื้นที่การศึกษา (รายละเอียดอยู่ในตารางที่ 59 ในภาคผนวก) พบว่า เขตพื้นที่การศึกษาที่มีอัตราการเข้าเรียนสุทธาระดับมัธยมศึกษาสูงสุดห้าอันดับ คือ กรุงเทพมหานคร (98.15 %) นครราชสีมา เขต 1 (97.06 %) เพชรบุรี เขต 1 (97.02 %) ราชบุรี เขต 1 (96.21 %) และชลบุรี เขต 1 (95.33 %) ส่วนเขตพื้นที่การศึกษาที่มีอัตราการศึกษาต่ำสุดห้าอันดับ คือ ปัตตานี เขต 2 (30.33 %) นราธิวาส เขต 2 (31.93 %) สงขลา เขต 3 (37.62 %) ยะลา เขต 2 (40.60 %) และ ศรีสะเกษ เขต 4 (40.93 %)



เมื่อนำอัตราการเข้าเรียนสุทธาระดับมัธยมศึกษาของแต่ละเขตพื้นที่การศึกษามาจัดระดับ โดยจำแนก เป็นห้าระดับตามเกณฑ์ที่กำหนด แล้วนำเสนอในแผนที่ภูมิศาสตร์สารสนเทศ ปรากฏดังรูปที่ 24

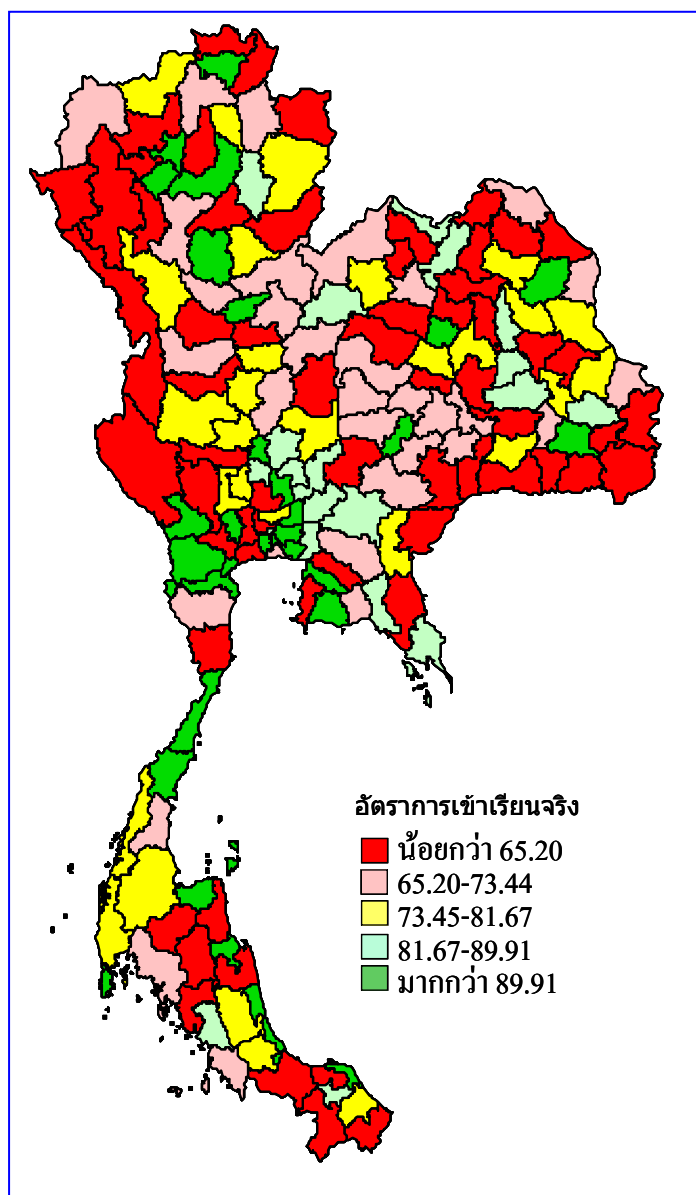

รูปที่ 24 แผนที่แสดงโอกาสการได้รับการศึกษาสุทธาระดับมัธยมศึกษา ในแต่ละเขตพื้นที่การศึกษา

### 3.7 โอกาสการได้รับการศึกษาสุทธาระดับการศึกษาขั้นพื้นฐาน 12 ปี

โอกาสการได้รับการศึกษาสุทธาระดับการศึกษาขั้นพื้นฐาน 12 ปี คือ โอกาสของกลุ่มที่ควรได้รับการศึกษาในระดับการศึกษาขั้นพื้นฐาน 12 ปี (ป.1-ม.6/ปวช.ปีที่3) เฉพาะผู้ที่มีอายุ 6-17 ปี ในการคำนวณอัตราการเข้าเรียนสุทธาระดับนี้ สามารถใช้ข้อมูลจากการคำนวณโอกาสการได้รับการศึกษาจริงของประชากรกลุ่มอายุ 6-17 ปี ได้ โดยในการคำนวณจะไม่รวมจำนวนผู้เรียนที่มีอายุ 6-17 ปี ที่เรียนอยู่ในระดับอื่น ดังนี้

ตารางที่ 33 โอกาสการได้รับการศึกษาสุทธิตะดับการศึกษาขั้นพื้นฐาน 12 ปี

รายการ	จำนวน/อัตรา		
	ชาย	หญิง	รวม
จำนวนผู้เรียนอายุ 6-17 ปีทั้งหมด*	5,186,072	5,211,162	10,397,234
จำนวนผู้เรียนอายุ 6 ปีในระดับก่อนประถม**	245,897	234,370	480,267
ผู้เรียนอายุ 6-17 ปีในระดับประถมและมัธยมศึกษา	4,940,175	4,976,792	9,916,967
จำนวนประชากรอายุ 6-17 ปี	5,782,343	5,490,898	11,273,241
<b>อัตราการเข้าเรียนสุทธิของกลุ่มอายุ 6-17 ปี</b>	<b>85.44</b>	<b>90.64</b>	<b>87.97</b>

\* จากตารางที่ 26

\*\* จากตารางที่ 10

จากตารางที่ 33 เมื่อคำนวณโอกาสการได้รับการศึกษาสุทธิตะดับการศึกษาขั้นพื้นฐาน 12 ปี พบว่า ประชากรกลุ่มอายุ 6-17 ปีมีโอกาสได้รับการศึกษาโดยรวมประมาณร้อยละ 88.0 โดยประชากรเพศหญิงมีโอกาสมากกว่าเพศชายประมาณร้อยละ 5.2

เมื่อนำอัตราการเข้าเรียนสุทธิตะดับการศึกษาขั้นพื้นฐาน 12 ปี มาแยกเป็นรายจังหวัด (รายละเอียดอยู่ในตารางที่ 60 ในภาคผนวก) พบว่า จังหวัดที่มีอัตราการเข้าเรียนสุทธิตะดับการศึกษาขั้นพื้นฐาน สูงสุดห้าอันดับ คือ กรุงเทพมหานคร (99.81 %) สิงห์บุรี (99.79 %) ตราด (99.51 %) พังงา (99.50 %) และปราจีนบุรี (99.41 %) ส่วนจังหวัดที่มีอัตราการเข้าเรียนขั้นพื้นฐานต่ำสุดห้าอันดับ คือ บุรีรัมย์ (84.34 %) ปัตตานี (85.60 %) กาญจนบุรี (86.44 %) แม่ฮ่องสอน (86.60 %) และนนทบุรี (86.72 %)

เมื่อนำอัตราการเข้าเรียนสุทธิตะดับการศึกษาขั้นพื้นฐาน 12 ปี ของแต่ละจังหวัดมาจัดระดับโดยจำแนกเป็นห้าระดับตามเกณฑ์ที่กำหนด แล้วนำเสนอในแผนที่ภูมิศาสตร์สารสนเทศ ปรากฏดังรูปที่ 25

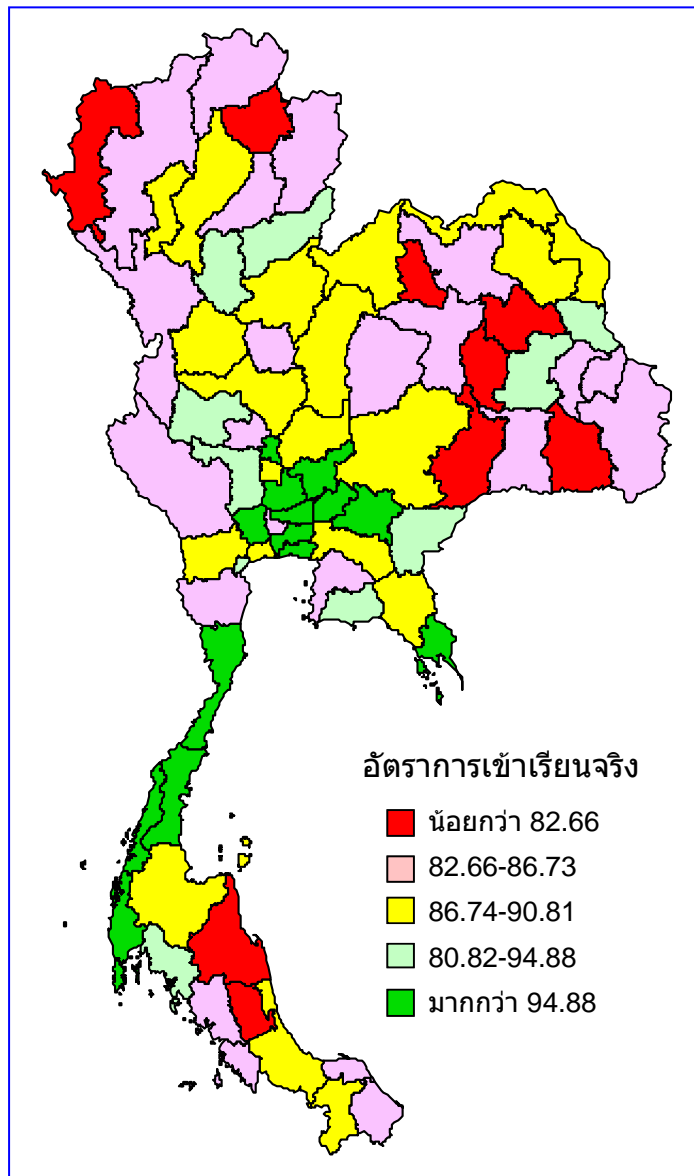

รูปที่ 25 แผนที่แสดงโอกาสการได้รับการศึกษาสุทธาระดับการศึกษาขั้นพื้นฐาน 12 ปี ในแต่ละจังหวัด

เมื่อนำอัตราการเข้าเรียนสุทธาระดับการศึกษาขั้นพื้นฐาน 12 ปี มาแยกเป็นรายเขตพื้นที่การศึกษา (รายละเอียดอยู่ในตารางที่ 61 ในภาคผนวก) พบว่า เขตพื้นที่การศึกษาที่มีอัตราการเข้าเรียนสุทธาระดับมัธยมศึกษาขั้นพื้นฐาน 12 ปี สูงสุดห้าอันดับ คือ กรุงเทพมหานคร (99.81 %) สิงห์บุรี (99.79 %) สงขลา เขต 1 (99.75 %) นครราชสีมา เขต 1 (99.74 %) และพระนครศรีอยุธยา เขต 1 (99.72 %) ส่วนเขตพื้นที่การศึกษาที่มีอัตราการเข้าเรียนขั้นพื้นฐาน 12 ปี ต่ำสุดห้าอันดับคือ บุรีรัมย์ เขต 3 (67.80 %) ปัตตานี เขต 2 (71.27 %) นราธิวาส เขต 2 (73.02 %) กาญจนบุรี เขต 2 (74.68 %) และกาฬสินธุ์ เขต 2 (76.40 %)

เมื่อนำอัตราการเข้าเรียนสุทธาระดับการศึกษาขั้นพื้นฐาน 12 ปี ของแต่ละเขตพื้นที่การศึกษา มาจัดระดับโดยจำแนกเป็นห้าระดับตามเกณฑ์ที่กำหนด แล้วนำเสนอในแผนที่ภูมิศาสตร์สารสนเทศ ปรากฏดังรูปที่ 26

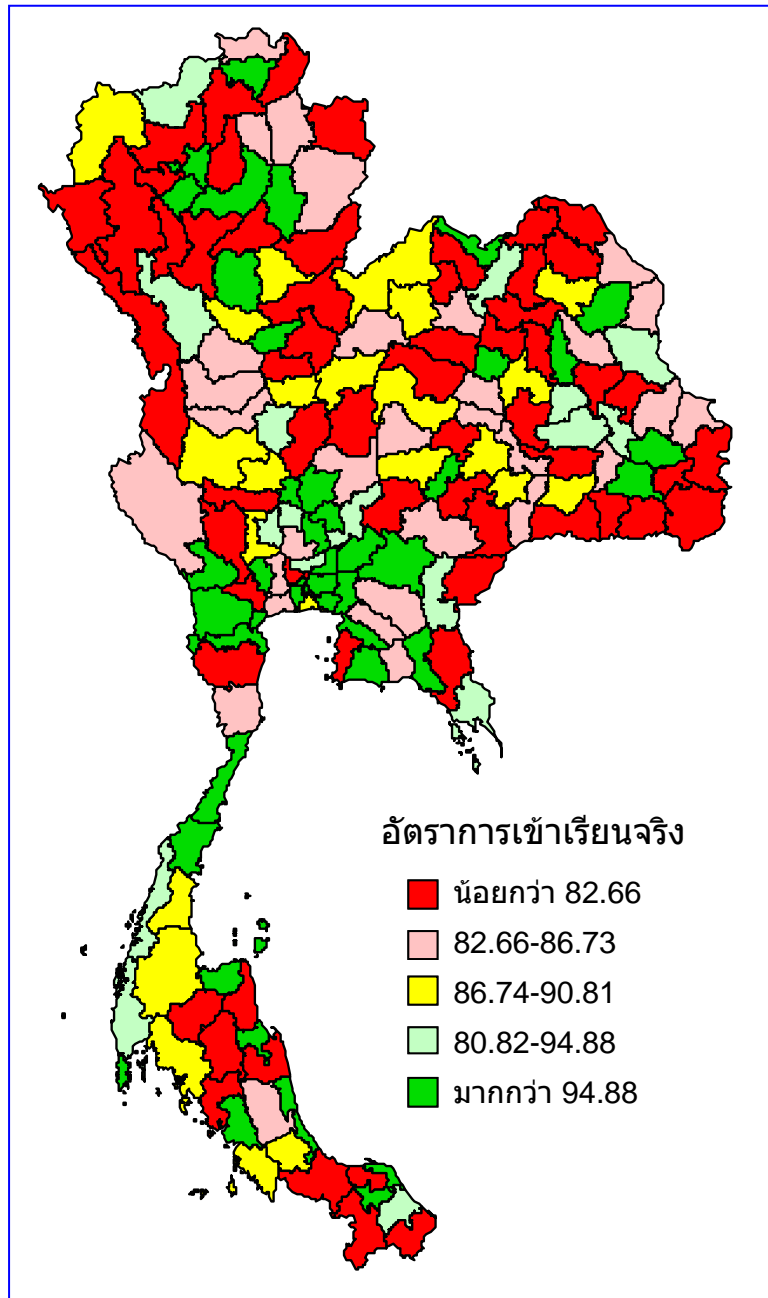

รูปที่ 26 แผนที่แสดงโอกาสการได้รับการศึกษาสุทธิตะดับการศึกษาขั้นพื้นฐาน 12 ปี ในแต่ละเขตพื้นที่การศึกษา

## ตอนที่ 4

### อัตราการเรียนต่อชั้นมัธยมศึกษาตอนต้นและมัธยมศึกษาตอนปลาย

อัตราการเรียนต่อ หมายถึง อัตราที่คำนวณจากจำนวนนักเรียนที่เรียนในชั้นแรกของระดับเปรียบเทียบกับจำนวนผู้จบการศึกษาในชั้นสุดท้ายของระดับที่ต่ำกว่าในปีที่ผ่านมา นั่นคือ

$$\text{อัตราการเรียนต่อชั้นมัธยมศึกษาตอนต้น} = \frac{(\text{จำนวนนักเรียนในชั้นมัธยมศึกษาปีที่ 1}) \times 100}{\text{จำนวนผู้จบในชั้นประถมศึกษาปีที่ 6 ในปีที่ผ่านมา}}$$

$$\text{อัตราการเรียนต่อชั้นมัธยมศึกษาตอนปลาย} = \frac{(\text{จำนวนนักเรียนในชั้นมัธยมศึกษาปีที่ 4 และปวช.ปีที่ 1}) \times 100}{\text{จำนวนผู้จบชั้นมัธยมศึกษาปีที่ 3 ในปีที่ผ่านมา}}$$

#### 4.1 อัตราการเรียนต่อชั้นมัธยมศึกษาตอนต้น (ป.6 ต่อ ม.1)

อัตราการเรียนต่อระหว่างระดับประถมศึกษาต่อระดับมัธยมศึกษา ก่อนมีพระราชบัญญัติการศึกษาภาคบังคับ พ.ศ. 2545 ถือว่าเป็นตัวชี้โอกาสการเรียนต่อที่สำคัญ แต่เมื่อมีการประกาศใช้พระราชบัญญัติการศึกษาภาคบังคับ พ.ศ. 2545 แล้ว การเรียนต่อเมื่อจบชั้นประถมศึกษาปีที่ 6 แล้วไปเข้าเรียนชั้นมัธยมศึกษาปีที่ 1 ถือว่าทุกคนต้องเรียนเนื่องจากยังไม่พ้นการศึกษาภาคบังคับ ดังนั้น อัตราการเรียนต่อจากชั้นประถมศึกษาไปเรียนชั้นมัธยมศึกษาตามเป้าหมายจึงควรเป็นร้อยละ 100 ของผู้ที่จบชั้นประถมศึกษา

จากการตรวจสอบข้อมูลปีการศึกษา 2548 และ 2549 แล้วนำมาคำนวณอัตราการเรียนต่อ ปรากฏดังนี้

เนื่องจากข้อมูลที่เป็นจำนวนผู้จบการศึกษาชั้นประถมศึกษาปีที่ 6 ที่แท้จริงยังไม่มีครบถ้วนไว้ แต่มีสถิติจำนวนนักเรียนชั้นประถมศึกษาปีที่ 6 ณ วันที่ 10 มิถุนายน 2548 รวมทั้งประเทศ และมีอัตราการออกกลางคันของนักเรียนชั้นประถมศึกษาปีที่ 6 ปีการศึกษา 2548 ของนักเรียนในสังกัด สพฐ. ซึ่งสามารถนำมาประมาณการจำนวนผู้จบการศึกษาชั้นประถมศึกษาปีที่ 6 ในปีการศึกษา 2548 ได้ ส่วนข้อมูลจำนวนนักเรียนชั้นมัธยมศึกษาปีที่ 1 ปีการศึกษา 2549 นั้นมีอยู่แล้ว การคำนวณอัตราการเรียนต่อชั้นมัธยมศึกษาตอนต้น ปรากฏดังนี้

ตารางที่ 34 จำนวนนักเรียนที่จบชั้นประถมศึกษาปีที่ 6 ปีการศึกษา 2548 จำนวนนักเรียนชั้นมัธยมศึกษาปีที่ 1 ปีการศึกษา 2549 รวมทุกสังกัด และอัตราการเรียนต่อชั้นมัธยมศึกษาตอนต้น จำแนกตามเพศ

รายการ	จำนวน/อัตรา		
	ชาย	หญิง	รวม
จำนวนนักเรียนชั้นประถมศึกษาปีที่ 6 ปีการศึกษา 2548 ทั้งหมด*	508,821	472,389	981,210
อัตราการออกกลางคันของนักเรียนชั้นประถมศึกษาปีที่ 6 (ร้อยละ)**	0.84	0.59	0.72
ประมาณการจำนวนนักเรียนชั้น ป.6 ปี 2548 ที่ออกกลางคันทั้งหมด	4,274	2,787	7,065
ประมาณการจำนวนนักเรียนที่จบชั้น ป.6 ปี 2548 ทั้งหมด	504,547	469,602	974,145
จำนวนนักเรียนชั้นมัธยมศึกษาปีที่ 1 ปีการศึกษา 2549 ทั้งหมด	496,890	461,314	958,204
<b>อัตราการเรียนต่อชั้นมัธยมศึกษาปีที่ 1</b>	<b>98.48</b>	<b>98.24</b>	<b>98.36</b>

\*จากรายงานสถิติการศึกษา ปีการศึกษา 2549 \*\*จากรายงานสถิติข้อมูลทางการศึกษา สพฐ. ปีการศึกษา 2549

จากตารางที่ 34 เมื่อนำอัตราการออกกลางคันของนักเรียนชั้นประถมศึกษาปีที่ 6 สังกัด สพฐ. มาใช้ประมาณการจำนวนผู้จบชั้นประถมศึกษาปีที่ 6 ทั้งหมด แล้วนำไปหักออกจากจำนวนนักเรียนต้นปีการศึกษา 2548 ผลที่ได้คือผู้จบการศึกษาชั้นประถมศึกษาปีที่ 6 เมื่อนำมาคำนวณอัตราการเรียนต่อชั้นมัธยมศึกษาปีที่ 1 ของผู้จบชั้น ป. 6 พบว่า อัตราการเรียนต่อชั้นมัธยมศึกษาตอนต้นโดยรวมของผู้จบประถมศึกษาเท่ากับร้อยละ 98.4 เมื่อแยกตามเพศพบว่า อัตราการเรียนต่อของนักเรียนเพศชายและหญิงมีอัตราใกล้เคียงกัน โดยอัตราการเรียนต่อชั้นมัธยมศึกษาตอนต้นของนักเรียนชายสูงกว่าเล็กน้อย

อนึ่ง ในกรณีที่มีการเรียนซ้ำชั้นของนักเรียนชั้นประถมศึกษาปีที่ 6 ปีการศึกษา 2548 และไม่มีการเรียนซ้ำชั้นของนักเรียนชั้นมัธยมศึกษาปีที่ 1 ปีการศึกษา 2548 อัตราการเรียนต่อชั้นม. 1 จะสูงกว่าที่ปรากฏ และในทางกลับกัน ถ้าไม่มีการเรียนซ้ำชั้นของนักเรียนชั้นประถมศึกษาปีที่ 6 ปีการศึกษา 2548 แต่มีการเรียนซ้ำชั้นของนักเรียนชั้นมัธยมศึกษาปีที่ 1 ปีการศึกษา 2548 อัตราการเรียนต่อชั้นม. 1 จะต่ำกว่าที่ปรากฏ แต่ถ้าจำนวนนักเรียนที่ซ้ำชั้นทั้งสองระดับดังกล่าวมีจำนวนเท่า ๆ กัน ก็จะไม่มีผลกระทบต่ออัตราการเรียนตามตารางที่ 31

เมื่อนำอัตราการเรียนต่อชั้นมัธยมศึกษาตอนต้นมาแยกเป็นรายจังหวัด (รายละเอียดอยู่ในตารางที่ 62 ในภาคผนวก) พบว่า จังหวัดที่มีอัตราการเรียนต่อชั้นมัธยมศึกษาตอนต้นสูงสุดห้าอันดับ คือ กรุงเทพมหานคร (99.90 %) ระนอง (99.90 %) อุดรดิตถ์ (99.90 %) ชุมพร (99.85 %) และมุกดาหาร (99.82 %) ส่วนจังหวัดที่มีอัตราการเรียนต่อชั้นมัธยมศึกษาตอนต้นต่ำสุดห้าอันดับคือ นราธิวาส (94.08 %) ปัตตานี (94.81 %) แม่ฮ่องสอน (95.19 %) น่าน (95.61 %) และ กาฬสินธุ์ (95.67 %)

เมื่อนำอัตราการเรียนต่อชั้นมัธยมศึกษาตอนต้นของแต่ละจังหวัด มาจัดระดับโดยจำแนกเป็นห้าระดับตามเกณฑ์ที่กำหนด แล้วนำเสนอในแผนที่ภูมิศาสตร์สารสนเทศ ปรากฏดังรูปที่ 27

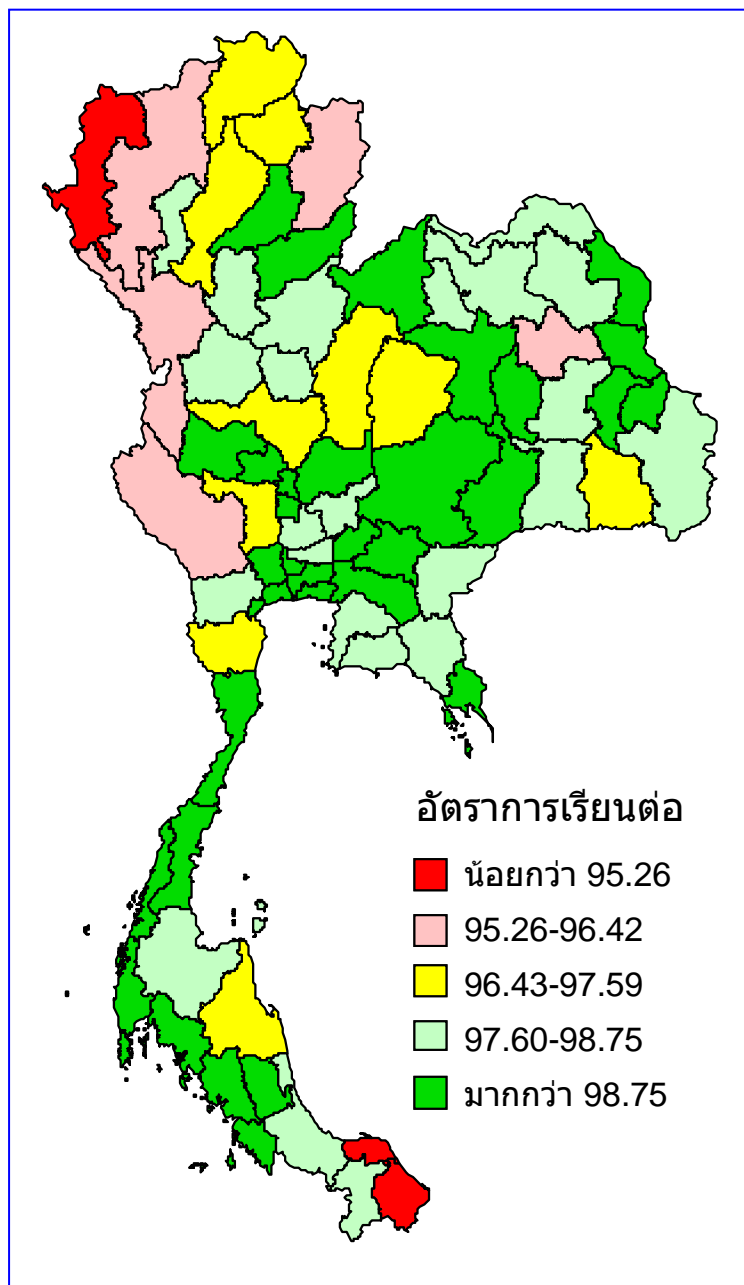

รูปที่ 27 แผนที่แสดงอัตราการเรียนต่อระดับมัธยมศึกษาตอนต้นของผู้จบระดับประถมศึกษา ในแต่ละจังหวัด

เมื่อนำอัตราการเรียนต่อชั้นมัธยมศึกษาตอนต้น มาแยกเป็นรายเขตพื้นที่การศึกษา (รายละเอียดอยู่ในตารางที่ 63 ในภาคผนวก) พบว่า เขตพื้นที่การศึกษาที่มีอัตราเรียนต่อชั้นมัธยมศึกษาตอนต้นสูงสุดห้าอันดับ คือ ยโสธร เขต 1 (99.93 %) ชุมพร เขต 2 (99.92 %) เลย เขต 1 (99.92 %) ตาก เขต 1 (99.91 %) และ อุตรดิตถ์ เขต 1 (99.91 %) ส่วนเขตพื้นที่การศึกษาที่มีอัตราเรียนต่อชั้นมัธยมศึกษาตอนต้นต่ำสุดห้าอันดับ คือ นราธิวาส เขต 2 (87.50 %) ปัตตานี เขต 2 (88.90 %) กาญจนบุรี เขต 3 (91.27 %) เชียงใหม่ เขต 4 (92.28 %) และ นครสวรรค์ เขต 2 (92.52 %)

และเมื่อนำอัตราเรียนต่อชั้นมัธยมศึกษาตอนต้นของแต่ละเขตพื้นที่การศึกษา มาจัดระดับโดยจำแนกเป็นห้าระดับตามเกณฑ์ที่กำหนด แล้วนำเสนอในแผนที่ภูมิศาสตร์สารสนเทศ ปรากฏดังรูปที่ 28

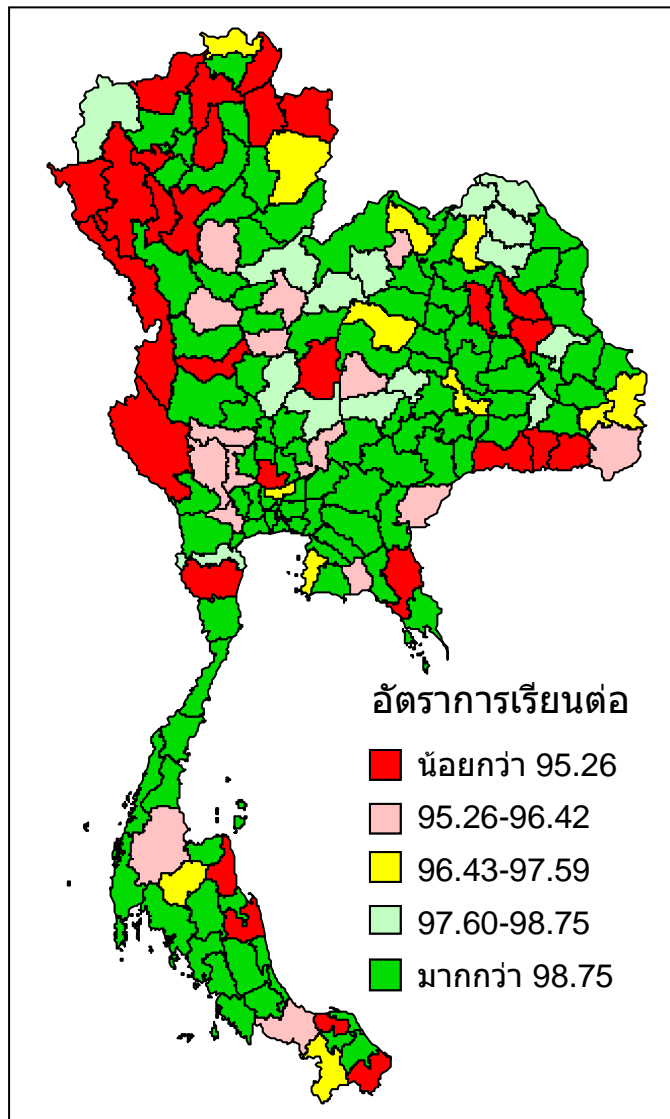

รูปที่ 28 แผนที่แสดงอัตราการเรียนรู้ต่อระดับมัธยมศึกษาตอนต้นของผู้จบระดับประถมศึกษาในแต่ละเขตพื้นที่การศึกษา



## 4.2 อัตราการเรียนต่อชั้นมัธยมศึกษาตอนปลาย (ม.3 ต่อ ม.4 /ปวช.ปีที่ 1)

อัตราการเรียนต่อของผู้จบระดับมัธยมศึกษาตอนต้น ซึ่งในปัจจุบันถือว่าจบการศึกษาภาคบังคับแล้ว ไปเรียนต่อในระดับมัธยมศึกษาตอนปลาย หรือจบชั้น ม.3 แล้วเรียนต่อ ชั้น ม.4/ปวช.ปีที่ 1 ซึ่งยังอยู่ในระดับการศึกษาขั้นพื้นฐาน ผลการคำนวณอัตราการเรียนต่อในระดับชั้นมัธยมศึกษาตอนปลายของผู้จบชั้น ม.3 ปรากฏดังตารางต่อไปนี้

ตารางที่ 35 จำนวนนักเรียนที่จบชั้นมัธยมศึกษาปีที่ 3 ปีการศึกษา 2548 จำนวนนักเรียนชั้นมัธยมศึกษาปีที่ 4 ปีการศึกษา 2549 รวมทุกสังกัด และอัตราการเรียนต่อชั้นมัธยมศึกษาตอนปลาย จำแนกตามเพศ

รายการ	จำนวน/อัตรา		
	ชาย	หญิง	รวม
จำนวนนักเรียนชั้นมัธยมศึกษาปีที่ 3 ปีการศึกษา 2548 ทั้งหมด*	433,436	436,365	869,801
อัตราการออกกลางคันของนักเรียนชั้นมัธยมศึกษาปีที่ 3 (ร้อยละ)**	0.61	0.39	0.5
ประมาณการจำนวนนักเรียนชั้น ม.3 ปี 2548 ที่ออกกลางคันทั้งหมด	2,644	1,702	4,346
ประมาณการจำนวนนักเรียนที่จบชั้นชั้น ม.3 ปี 2548 ทั้งหมด	430,792	434,663	865,455
จำนวนนักเรียนชั้นมัธยมศึกษาปีที่ 4/ปวช.1 ปีการศึกษา 2549 ทั้งหมด	370,924	373,430	744,354
<b>อัตราการเรียนต่อชั้นมัธยมศึกษาปีที่ 4/ปวช.ปีที่ 1</b>	<b>86.10</b>	<b>85.91</b>	<b>86.01</b>

\*จากรายงานสถิติการศึกษา ปีการศึกษา 2549 \*\*จากรายงานสถิติข้อมูลทางการศึกษา สพฐ. ปีการศึกษา 2549

จากตารางที่ 35 เมื่อนำอัตราการออกกลางคันของนักเรียนชั้นมัธยมศึกษาปีที่ 3 สังกัด สพฐ. มาใช้ในการประมาณค่าจำนวนผู้จบชั้นมัธยมศึกษาปีที่ 3 ทั้งหมด แล้วนำไปหักออกจากจำนวนนักเรียนต้นปีการศึกษา 2548 ผลที่ได้ พบว่า อัตราการเรียนต่อชั้นมัธยมศึกษาตอนปลายโดยรวมของผู้จบมัธยมศึกษาปีที่ 3 เท่ากับร้อยละ 86 โดยประมาณ เมื่อแยกตามเพศพบว่า อัตราการเรียนต่อของนักเรียนเพศชายและหญิงมีอัตราใกล้เคียงกัน โดยอัตราการเรียนต่อชั้นมัธยมศึกษาตอนปลายของนักเรียนชายสูงกว่าเล็กน้อย

เมื่อนำอัตราการเรียนต่อชั้นมัธยมศึกษาตอนปลาย มาแยกเป็นรายจังหวัด (รายละเอียดอยู่ในตารางที่ 64 ในภาคผนวก) พบว่าจังหวัดที่มีอัตราการเรียนต่อชั้นมัธยมศึกษาตอนปลายสูงสุดห้าอันดับ คือ ภูเก็ต (98.47 %) ลพบุรี (98.35 %) ชัยนาท (98.13 %) นครนายก (97.85 %) และแพร่ (97.77 %) ส่วนจังหวัดที่มีอัตราการเรียนต่อชั้นมัธยมศึกษาตอนปลายต่ำสุดห้าอันดับ คือ นราธิวาส (72.88 %) แม่ฮ่องสอน (72.91 %) หนองคาย (74.53 %) อุบลราชธานี (74.64 %) และ ชัยภูมิ (75.67 %)

เมื่อนำอัตราการเรียนต่อชั้นมัธยมศึกษาตอนปลายของแต่ละจังหวัด มาจัดระดับโดยจำแนกเป็นห้าระดับ ตามเกณฑ์ที่กำหนด แล้วนำเสนอในแผนที่ภูมิศาสตร์สารสนเทศ ปรากฏดังรูปที่ 29

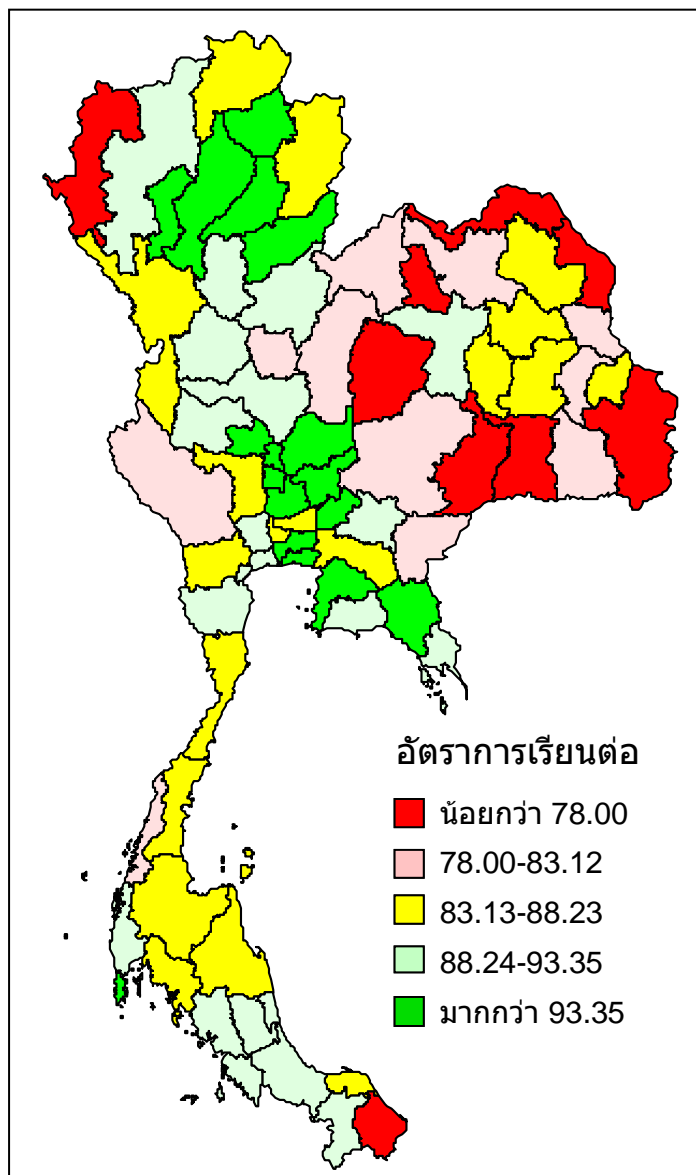

รูปที่ 29 แผนที่แสดงอัตราการเรียนต่อระดับมัธยมศึกษาตอนปลายของผู้จบระดับมัธยมศึกษาตอนต้น  
ในแต่ละจังหวัด

เมื่อนำอัตราการเรียนต่อชั้นมัธยมศึกษาตอนปลาย มาแยกเป็นรายเขตพื้นที่การศึกษา (รายละเอียดอยู่ในตารางที่ 65 ในภาคผนวก) พบว่า เขตพื้นที่การศึกษาที่มีอัตราเรียนต่อชั้นมัธยมศึกษาตอนปลายสูงสุดห้าอันดับ คือลพบุรี เขต 1 (99.40 %) ขอนแก่น เขต 1 (98.97 %) สมุทรปราการ เขต 1 (98.92 %) ชลบุรี เขต 1 (98.90 %) และมหาสารคาม เขต 1 (98.63 %) ส่วนเขตพื้นที่การศึกษาที่มีอัตราเรียนต่อชั้นมัธยมศึกษาตอนปลาย ต่ำสุดห้าอันดับ คือ หนองบัวลำภู เขต 2 (60.91 %) กาญจนบุรี เขต 3 (63.20 %) ร้อยเอ็ด เขต 3 (63.32 %) นครพนม เขต 2 (63.48 %) และ เพชรบูรณ์ เขต 3 (63.60 %)

เมื่อนำอัตราการเรียนต่อชั้นมัธยมศึกษาตอนปลายของแต่ละเขตพื้นที่การศึกษา มาจัดระดับโดยจำแนกเป็นห้าระดับตามเกณฑ์ที่กำหนด แล้วนำเสนอในแผนที่ภูมิศาสตร์สารสนเทศ ปรากฏดังรูปที่ 30

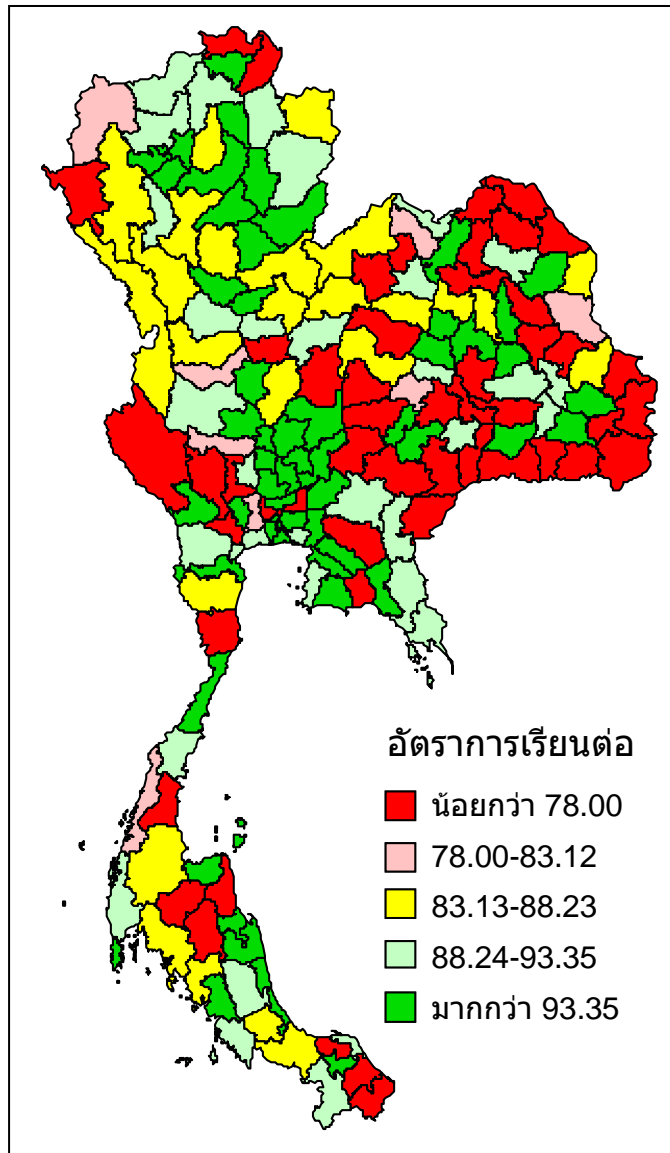

รูปที่ 30 แผนที่แสดงอัตราการเรียนต่อระดับมัธยมศึกษาตอนปลายของผู้จบระดับมัธยมศึกษาตอนต้น  
ในแต่ละเขตพื้นที่การศึกษา

## สรุปผลการวิเคราะห์

การวิเคราะห์ครั้งนี้มีวัตถุประสงค์ เพื่อนำเสนอผลการวิเคราะห์โอกาสการได้รับการศึกษา โดยพิจารณาจากอัตราการเข้าเรียนและอัตราการเรียนต่อ การวิเคราะห์ดังกล่าวจะกระทำในอีกแง่มุมหนึ่งที่เรียกว่า **“โอกาสการได้รับการศึกษาจริง”** โดยจำแนกเป็นรายจังหวัดและเขตพื้นที่การศึกษา รวมทั้งการวิเคราะห์โอกาสการได้รับการศึกษาสุทธิ และโอกาสการเรียนต่อ โดยใช้วิธีวิเคราะห์แนวเดียวกับการวิเคราะห์โอกาสการได้รับการศึกษาจริง

วิธีการวิเคราะห์โอกาสการได้รับการศึกษาครั้งนี้แตกต่างจากวิธีการวิเคราะห์โอกาสการได้รับการศึกษาตามแนวดิม คือ การคำนวณอัตราการเข้าเรียนจริงจะยึดกลุ่มผู้เรียนตามกลุ่มอายุเป็นหลัก โดยไม่คำนึงถึงระดับการศึกษา และในกรณีที่จำแนกเป็นจังหวัดหรือเขตพื้นที่การศึกษา จะยึดภูมิลำเนาของผู้เรียนเป็นหลัก ซึ่งต่างจากการวิเคราะห์ตามแนวดิมที่แบ่งจังหวัด/เขตพื้นที่การศึกษาตามที่ตั้งสถานศึกษา

ข้อมูลที่ใช้ในการวิเคราะห์ ใช้ข้อมูลจากฐานข้อมูลนักเรียน/นักศึกษารายบุคคลปีการศึกษา 2549 ของศูนย์เทคโนโลยีสารสนเทศและการสื่อสาร สำนักงานปลัดกระทรวงศึกษาธิการ แต่เนื่องจากข้อมูลของผู้เรียนบางส่วนในฐาน ข้อมูลนักเรียนรายบุคคลไม่สมบูรณ์/ผิดพลาด/ขาดหายไป จึงใช้ข้อมูลจากฐานข้อมูลนักเรียนหรือสถิติข้อมูลนักเรียนของหน่วยงานต่าง ๆ ในสังกัดกระทรวงศึกษาธิการมาใช้ในการวิเคราะห์ด้วย และในการหาจำนวนผู้เรียนกลุ่มต่าง ๆ ที่จำเป็นต้องใช้ในการวิเคราะห์โอกาสการได้รับการศึกษาครั้งนี้ ในกรณีที่มิข้อมูลไม่สมบูรณ์ในรายการใด จะใช้วิธีการประมาณค่าจากสัดส่วนของกลุ่มต่างๆ ที่ได้จากข้อมูลที่มีอยู่

ผลการวิเคราะห์โอกาสการได้รับการศึกษาจริง โอกาสการได้รับการศึกษาสุทธิ และโอกาสการเรียนต่อปรากฏดังนี้

### 1. โอกาสการได้รับการศึกษาจริงของคนไทยกลุ่มอายุต่าง ๆ

1.1 ประชากรกลุ่มอายุ 3-5 ปี ในภาพรวมทั้งประเทศได้รับการศึกษาร้อยละ 53.8 เพศหญิงมีโอกาสมากกว่าเพศชาย (ชายร้อยละ 52.7 หญิงร้อยละ 54.9) ในระดับจังหวัดพบว่า ประชากรอายุ 3-5 ปี ในกรุงเทพมหานครมีโอกาสมากที่สุด (ร้อยละ 90.3) สหภูมิโอกาสน้อยที่สุด (ร้อยละ 38.2) ในระดับเขตพื้นที่การศึกษา พบว่าประชากรในเขตพื้นที่นนทบุรี เขต 1 มีโอกาสมากที่สุด (ร้อยละ 95.6) และเขตพื้นที่อุบลราชธานี เขต 2 มีโอกาสน้อยที่สุด (ร้อยละ 29.8)

1.2 ประชากรกลุ่มอายุ 6-11 ปี ในภาพรวมทั้งประเทศได้รับการศึกษาร้อยละ 98.0 เพศหญิงมีโอกาสมากกว่าชาย (ชายร้อยละ 97.6 หญิงร้อยละ 98.5) ในระดับจังหวัดพบว่า จังหวัดที่มีโอกาสมากที่สุดได้แก่ อ่างทอง (ร้อยละ 99.2) จังหวัดที่มีโอกาสน้อยที่สุด คือ นุรีรัมย์ (ร้อยละ 92.7) ในระดับเขตพื้นที่การศึกษา พบว่าเขตพื้นที่ที่มีโอกาสมากที่สุดคือ เขตพื้นที่ลพบุรี เขต 1 (ร้อยละ 99.4) และเขตพื้นที่นุรีรัมย์ เขต 3 มีโอกาสน้อยที่สุด (ร้อยละ 82.1)

1.3 ประชากรกลุ่มอายุ 12-14 ปี ในภาพรวมทั้งประเทศได้รับการศึกษาร้อยละ 95.9 เพศหญิงมีโอกาสมากกว่าชาย (ชายร้อยละ 93.4 หญิงร้อยละ 98.4) ในระดับจังหวัดพบว่า ประชากรอายุ 12-14 ปี ในจังหวัดสมุทรปราการมีโอกาสมากที่สุด (ร้อยละ 98.8) ในจังหวัดปัตตานีมีโอกาสน้อยที่สุด (ร้อยละ 84.4) ในระดับ

เขตพื้นที่การศึกษา พบว่าประชากรในเขตพื้นที่สกลนคร เขต 1 มีโอกาสมากที่สุด (ร้อยละ 98.9) และประชากรในเขตพื้นที่ปัตตานี เขต 2 มีโอกาสน้อยที่สุด (ร้อยละ 69.0)

1.4 ประชากรกลุ่มอายุ 15-17 ปี ในภาพรวมทั้งประเทศได้รับการศึกษาร้อยละ 76.4 เพศหญิงมีโอกาสมากกว่าชาย (ชายร้อยละ 69.4 หญิงร้อยละ 83.6) ในระดับจังหวัดพบว่า ประชากรอายุ 15-17 ปี ในจังหวัดสิงห์บุรีมีโอกาสมากที่สุด (ร้อยละ 98.5) ในจังหวัดสมุทรสาครมีโอกาสน้อยที่สุด (ร้อยละ 58.8) ในระดับเขตพื้นที่การศึกษาพบว่า ประชากรในเขตพื้นที่หนองคาย เขต 1 มีโอกาสมากที่สุด (ร้อยละ 99.4) และประชากรในเขตพื้นที่นราธิวาส เขต 2 มีโอกาสน้อยที่สุด (ร้อยละ 37.8)

1.5 ประชากรกลุ่มอายุ 6-14 ปี ในภาพรวมทั้งประเทศได้รับการศึกษาร้อยละ 97.3 เพศหญิงมีโอกาสมากกว่าชาย (ชายร้อยละ 96.2 หญิงร้อยละ 98.5) ในระดับจังหวัดพบว่า ประชากรอายุ 6-14 ปี ในจังหวัดอ่างทองมีโอกาสมากที่สุด (ร้อยละ 99.1) ในจังหวัดบุรีรัมย์มีโอกาสน้อยที่สุด (ร้อยละ 92.1) ในระดับเขตพื้นที่การศึกษา พบว่าประชากรในเขตพื้นที่ลพบุรี เขต 1 มีโอกาสมากที่สุด (ร้อยละ 99.2) และประชากรในเขตพื้นที่บุรีรัมย์ เขต 3 มีโอกาสน้อยที่สุด (ร้อยละ 82.7)

1.6 ประชากรกลุ่มอายุ 12-17 ปี ในภาพรวมทั้งประเทศได้รับการศึกษาร้อยละ 86.5 เพศหญิงมีโอกาสมากกว่าชาย (ชายร้อยละ 81.9 หญิงร้อยละ 91.4) ในระดับจังหวัดพบว่า ประชากรอายุ 12-17 ปี ในจังหวัดสิงห์บุรีมีโอกาสมากที่สุด (ร้อยละ 99.6) ในจังหวัดนราธิวาสมีโอกาสน้อยที่สุด (ร้อยละ 72.9) ในระดับเขตพื้นที่การศึกษาพบว่า ประชากรในเขตพื้นที่หนองคาย เขต 1 มีโอกาสมากที่สุด (ร้อยละ 99.1) และประชากรในเขตพื้นที่นราธิวาส เขต 2 มีโอกาสน้อยที่สุด (ร้อยละ 53.9 %)

1.7 ประชากรกลุ่มอายุ 6-17 ปี ในภาพรวมทั้งประเทศได้รับการศึกษาร้อยละ 92.2 เพศหญิงมีโอกาสมากกว่าชาย (ชายร้อยละ 89.7 หญิงร้อยละ 94.9) ในระดับจังหวัดพบว่า ประชากรอายุ 6-17 ปี ในจังหวัดสิงห์บุรีมีโอกาสมากที่สุด (ร้อยละ 98.8) ในจังหวัดนราธิวาสมีโอกาสน้อยที่สุด (ร้อยละ 86.1) ในระดับเขตพื้นที่การศึกษาพบว่า ประชากรในเขตพื้นที่สกลนคร เขต 1 มีโอกาสมากที่สุด (ร้อยละ 99.1) และประชากรในเขตพื้นที่นราธิวาส เขต 2 มีโอกาสน้อยที่สุด (ร้อยละ 76.8 )

## 2. โอกาสการเข้าเรียนสุทธิตะดับการศึกษาต่างๆ ของประชากร

2.1 โอกาสการเข้าเรียนสุทธิในระดับก่อนประถมศึกษาของคนไทย เป็นเช่นเดียวกับโอกาสการเข้าเรียนจริง

2.2 โอกาสการเข้าเรียนสุทธิในระดับประถมศึกษาของคนไทย พบว่า ในภาพรวมทั้งประเทศอัตราการเข้าเรียนสุทธิเท่ากับร้อยละ 89.2 เพศหญิงมีอัตราสูงกว่าเพศชาย (ชายร้อยละ 88.8 หญิงร้อยละ 89.7) ในระดับจังหวัดพบว่า อัตราการเข้าเรียนสุทธิในระดับประถมศึกษาของประชากรในกรุงเทพมหานครมีอัตราสูงสุด (ร้อยละ 93.8) บุรีรัมย์มีอัตราต่ำสุด (ร้อยละ 79.7) ในระดับเขตพื้นที่การศึกษา พบว่า กรุงเทพมหานคร (ไม่แยกเขต) มีอัตราสูงสุด (ร้อยละ 93.8) และเขตพื้นที่บุรีรัมย์ เขต 3 มีอัตราต่ำสุด (ร้อยละ 60.8)

2.3 โอกาสการเข้าเรียนสุทธิในระดับมัธยมศึกษาตอนต้น พบว่าในภาพรวมทั้งประเทศประชากรอัตราการเข้าเรียนสุทธิระดับมัธยมศึกษาตอนต้นเท่ากับร้อยละ 72.1 เพศหญิงมีอัตราสูงกว่าเพศชาย (ชายร้อยละ 69.6 หญิงร้อยละ 74.7) ในระดับจังหวัดพบว่า อัตราการเข้าเรียนสุทธิในระดับมัธยมศึกษาตอนต้นของประชากรใน

จังหวัดนครนายกมีอัตราสูงสุด (ร้อยละ 87.6) แม่ฮ่องสอนมีอัตราต่ำสุด (ร้อยละ 53.1) ในระดับเขตพื้นที่ การศึกษา พบว่าประชากรในเขตพื้นที่ปทุมธานี เขต 2 มีอัตราสูงสุด (ร้อยละ 88.7) และในเขตพื้นที่ปัตตานี เขต 2 มีอัตราต่ำสุด (ร้อยละ 30.0)

2.4 โอกาสการเข้าเรียนสุทธิในระดับมัธยมศึกษาตอนปลาย ในภาพรวมทั้งประเทศมีอัตราการเข้าเรียน สุทธิระดับมัธยมศึกษาตอนปลายเท่ากับร้อยละ 51.7 เพศหญิงมีอัตราสูงกว่าเพศชาย (ชายร้อยละ 43.2 หญิงร้อยละ 60.6) ในระดับจังหวัดพบว่า อัตราการเข้าเรียนสุทธิในระดับมัธยมศึกษาตอนปลายของประชากรในกรุงเทพมหานคร มีอัตราสูงสุด (ร้อยละ 83.1) อุบลราชธานีมีอัตราต่ำสุด (ร้อยละ 36.1) ในระดับเขตพื้นที่การศึกษา พบว่า กรุงเทพมหานคร (ไม่แยกเขต) มีอัตราสูงสุด (ร้อยละ 83.1) และเขตพื้นที่กาญจนบุรี เขต 2 มีอัตราต่ำสุด (ร้อยละ 20.9)

2.5 โอกาสการเข้าเรียนสุทธิในระดับการศึกษาภาคบังคับ พบว่า ในภาพรวมทั้งประเทศมีอัตราการเข้า เรียนสุทธิระดับการศึกษาภาคบังคับเท่ากับร้อยละ 91.5 เพศหญิงมีอัตราสูงกว่าเพศชาย (ชายร้อยละ 90.4 หญิง ร้อยละ 92.7) ในระดับจังหวัดพบว่า อัตราการเข้าเรียนสุทธิในระดับการศึกษาภาคบังคับของประชากรใน กรุงเทพมหานคร มีอัตราสูงสุด (ร้อยละ 99.5) บุรีรัมย์มีอัตราต่ำสุด (ร้อยละ 82.9) ในระดับเขตพื้นที่การศึกษา พบว่ากรุงเทพมหานคร (ไม่แยกเขต) มีอัตราสูงสุด (ร้อยละ 99.5) และเขตพื้นที่บุรีรัมย์ เขต 3 มีอัตราต่ำสุด (ร้อยละ 67.6)

2.6 โอกาสการเข้าเรียนสุทธิในระดับมัธยมศึกษา ในภาพรวมทั้งประเทศมีอัตราการเข้าเรียนสุทธิระดับ มัธยมศึกษาเท่ากับร้อยละ 74.4 เพศหญิงมีอัตราสูงกว่าเพศชาย (ชายร้อยละ 69.7 หญิงร้อยละ 79.3) ในระดับ จังหวัดพบว่า อัตราการเข้าเรียนสุทธิในระดับการศึกษาขั้นพื้นฐานของประชากรในกรุงเทพมหานครมีอัตราสูงสุด (ร้อยละ 98.2) นราธิวาสมีอัตราต่ำสุด (ร้อยละ 57.0) ในระดับเขตพื้นที่การศึกษา พบว่ากรุงเทพมหานคร (ไม่ แยกเขต) มีอัตราสูงสุด (ร้อยละ 98.2) และเขตพื้นที่ปัตตานี เขต 2 มีอัตราต่ำสุด (ร้อยละ 30.3)

2.7 โอกาสการเข้าเรียนสุทธิในระดับการศึกษาขั้นพื้นฐาน 12 ปี ในภาพรวมทั้งประเทศมีอัตราการเข้า เรียนสุทธิระดับการศึกษาขั้นพื้นฐาน 12 ปีเท่ากับร้อยละ 88.0 เพศหญิงมีอัตราสูงกว่าเพศชาย (ชายร้อยละ 85.4 หญิงร้อยละ 90.6) ในระดับจังหวัดพบว่า อัตราการเข้าเรียนสุทธิในระดับการศึกษาขั้นพื้นฐานของประชากรใน กรุงเทพมหานคร มีอัตราสูงสุด (ร้อยละ 99.8) บุรีรัมย์ มีอัตราต่ำสุด (ร้อยละ 84.3) ในระดับเขตพื้นที่การศึกษา พบว่า กรุงเทพมหานคร (ไม่แยกเขต) มีอัตราสูงสุด (ร้อยละ 99.8) และเขตพื้นที่บุรีรัมย์ เขต 3 มีอัตราต่ำสุด (ร้อยละ 67.8)

### 3. โอกาสการเรียนรู้ต่อ

3.1 โอกาสการเรียนรู้ต่อชั้นมัธยมศึกษาตอนต้นของผู้จบระดับประถมศึกษา ในภาพรวมทั้งประเทศมี อัตราการเรียนรู้ต่อชั้นมัธยมศึกษาตอนต้นเท่ากับร้อยละ 98.4 เพศชายและหญิงมีโอกาสใกล้เคียงกัน (ชายร้อยละ 98.5 หญิงร้อยละ 98.2) ในระดับจังหวัดพบว่า อัตราการเรียนรู้ต่อชั้นมัธยมศึกษาตอนต้นสูงสุด คือ กรุงเทพมหานคร (ร้อยละ 99.9) ต่ำสุด คือ นราธิวาส (ร้อยละ 94.1) ในระดับเขตพื้นที่การศึกษาพบว่า เขตพื้นที่การศึกษาที่มีอัตรา

เรียนต่อชั้นมัธยมศึกษาตอนต้นสูงสุดคือ เขตพื้นที่ยโสธร เขต 1 (ร้อยละ 99.9) ต่ำสุด คือ เขตพื้นที่นราธิวาส เขต 2 (ร้อยละ 87.5)

3.2 อัตราการเรียนต่อชั้นมัธยมศึกษาตอนปลายของผู้จบระดับมัธยมศึกษาตอนต้น ในภาพรวมทั้งประเทศอัตราการเรียนต่อชั้นมัธยมศึกษาตอนต้นเท่ากับร้อยละ 86.0 เพศชายและหญิงมีโอกาสใกล้เคียงกัน (ชายร้อยละ 86.1 หญิงร้อยละ 85.9) ในระดับจังหวัดพบว่า อัตราการเรียนต่อชั้นมัธยมศึกษาตอนปลายสูงสุดคือภูเก็ต (ร้อยละ 98.5) ต่ำสุด คือ นราธิวาส (ร้อยละ 72.9) ในระดับเขตพื้นที่การศึกษา พบว่า เขตพื้นที่การศึกษาที่มีอัตราเรียนต่อชั้นมัธยมศึกษาตอนปลายสูงสุด คือ เขตพื้นที่ลพบุรี เขต 1 (ร้อยละ 99.4) ต่ำสุด คือ เขตพื้นที่หนองบัวลำภู เขต 2 (ร้อยละ 60.9)

### อภิปรายผลการวิเคราะห์

การวิเคราะห์โอกาสการได้รับการศึกษาจริงตามที่ได้รายงานผลการวิเคราะห์มาแล้วนั้น มีประเด็นที่จะอภิปรายดังนี้

1. ในการวิเคราะห์ครั้งนี้ ยังมีข้อจำกัดในเรื่องความสมบูรณ์ของข้อมูลจากฐานข้อมูลนักเรียน/นักศึกษา รายบุคคล ซึ่งแม้จะมีจำนวนข้อมูลครบถ้วน ตามที่ปรากฏในรายงานสถิตินักเรียน/นักศึกษาของแต่ละหน่วยงานแล้วก็ตาม แต่ในแง่ของความถูกต้องสมบูรณ์ยังไม่ถูกต้องสมบูรณ์เท่าใดนัก กล่าวคือ ข้อมูลบางส่วนในฐานข้อมูลยังมีความผิดพลาด เช่น วันเดือนปีเกิดยังไม่ถูกต้อง ข้อมูลสถานที่อยู่ขาดหายไป ข้อมูลระดับชั้นไม่สอดคล้องกับอายุ เป็นต้น ข้อมูลตามรายการดังกล่าวมีความสำคัญต่อการวิเคราะห์โอกาสการได้รับการศึกษาของคนไทย หากมีความผิดพลาดหรือคลาดเคลื่อนไป ผลการวิเคราะห์ก็จะผิดพลาดคลาดเคลื่อนไปด้วย โดยเฉพาะในการวิเคราะห์แยกเป็นรายจังหวัดและเขตพื้นที่การศึกษา โอกาสที่จะเกิดความคลาดเคลื่อนยังมีอยู่ แต่จะมีมากหรือน้อยขึ้นอยู่กับความผิดพลาดหรือคลาดเคลื่อนที่มี ซึ่งไม่สามารถระบุแน่นอนได้

อย่างไรก็ตาม ในอนาคต ถ้าการจัดทำฐานข้อมูลนักเรียน/นักศึกษารายบุคคล มีความครบถ้วนและถูกต้องสมบูรณ์มากขึ้น ความผิดพลาดดังกล่าวก็จะลดลง จนในที่สุดก็จะไม่เป็นปัญหาต่อไป

2. อัตราการเข้าเรียนจริงตามที่ปรากฏในการวิเคราะห์ครั้งนี้ จะสูงกว่าอัตราการเข้าเรียนสุทธิ ที่เป็นเช่นนั้นเพราะวิธีการวิเคราะห์โอกาสจริงต้องการให้สะท้อนโอกาสที่แท้จริงของคนไทย โดยยึดกลุ่มผู้ได้รับการศึกษาเป็นหลัก ไม่ใช่ยึดระดับการศึกษาหรือสถานศึกษาเป็นหลัก เนื่องจากการได้รับการศึกษาของคนไทย มีการเข้าเรียนซ้ำกว่าที่ควรจะเป็นค่อนข้างสูงเมื่อเทียบกับหลายประเทศ ดังนั้นการคำนวณอัตราการเข้าเรียนของกลุ่มใดกลุ่มหนึ่งโดยนำจำนวนผู้เรียนในกลุ่มนั้น ที่เรียนอยู่ในระดับการศึกษาอื่นมารวมด้วย จึงเป็นการสะท้อนโอกาสที่แท้จริงของคนกลุ่มนั้นมากกว่าการจำกัดเฉพาะผู้เรียนในระดับใดระดับหนึ่ง ตามวิธีการของการวิเคราะห์อัตราการเข้าเรียนสุทธิตามหลักสากลซึ่งเหมาะสำหรับกรณีที่มีการเข้าเรียนของประชาชน เป็นไปตามอายุที่กำหนด สำหรับกรณีของประเทศไทย ถ้านำโอกาสการได้รับการศึกษาจากอัตราการเข้าเรียนสุทธิ แล้วนำไปพิจารณาเชิงนโยบาย ก็จะรู้สึกว่าการเข้าเรียนยังค่อนข้างต่ำ หรือยังห่างไกลคำว่า “ทั่วถึง” ตามเจตนารมณ์ของพระราชบัญญัติการศึกษาแห่งชาติ พ.ศ. 2542

ตัวอย่างที่เห็นได้ชัดในกรณีดังกล่าวถึงข้างต้น คือ อัตราการเข้าเรียนจริงของกลุ่มอายุ 6-11 ปี เปรียบเทียบกับอัตราการเข้าเรียนสุทธิระดับประถมศึกษาซึ่งเป็นโอกาสของกลุ่มคนกลุ่มเดียวกัน ในขณะที่อัตราการเข้าเรียนสุทธิระดับประถมศึกษาเท่ากับ 86.7 % แต่อัตราการเข้าเรียนจริงเท่ากับ 97.8 ในกรณีที่จะพิจารณาเพื่อประโยชน์เชิงนโยบาย ถ้าพิจารณาจากอัตราสุทธิก็จะพบว่า ยังมีคนไทยในกลุ่มอายุ 6-11 ปี ที่ควรจะเข้าเรียนในระดับประถมศึกษาแต่ยังไม่ได้เข้าเรียนอีกประมาณร้อยละ 13.3 (ประมาณเจ็ดแสนสี่หมื่นคนเศษ) แต่ ถ้าพิจารณาจากอัตราการได้รับโอกาสจริงจะพบว่า คนไทยอายุ 6-11 ปี ที่ยังไม่ได้รับการศึกษามีเพียงร้อยละ 2.2 หรือประมาณหนึ่งแสนสองหมื่นคนเท่านั้น เนื่องจากการคิดอัตราการได้รับโอกาสจริงได้นำเอาเด็กอายุ 6 ปีที่เรียนอยู่ในระดับก่อนประถมศึกษา และเด็กอายุต่ำกว่า 12 ปี ที่เรียนอยู่ในระดับมัธยมศึกษาตอนต้นมารวมไว้ด้วย ซึ่งสองกลุ่มดังกล่าวถือว่าได้เข้าเรียนหรือได้รับการศึกษาแล้ว

3. ในกรณีที่จำแนกอัตราการเข้าเรียนจริงเป็นรายจังหวัดหรือเขตพื้นที่การศึกษานั้น อาจมีความคลาดเคลื่อนได้บ้าง เนื่องจากความไม่สมบูรณ์ของข้อมูล และใช้วิธีการประมาณค่าจากสัดส่วนที่ได้จากข้อมูลที่มีอยู่จริง ในกรณีที่ข้อมูลที่ขาดหายไปไม่เป็นไปอย่างสุ่ม (Randomly missing) ผลการประมาณค่าก็อาจมีความคลาดเคลื่อนได้มากกว่าปกติ

อีกประการหนึ่ง อัตราการเข้าเรียนจริง อัตราการเข้าเรียนสุทธิ หรืออัตราการเรียนต่อที่พบในการวิเคราะห์ครั้งนี้ เมื่อจำแนกเป็นรายจังหวัดหรือเขตพื้นที่การศึกษานั้น จะมีบางจังหวัดหรือเขตพื้นที่การศึกษาที่ดูเหมือนอัตราออกมาต่ำผิดปกติหรือค้านกับข้อเท็จจริง เช่น จังหวัดในเขตปริมณฑลที่อยู่ใกล้กับกรุงเทพมหานคร บางจังหวัดหรือบางเขตพื้นที่มีอัตราต่ำในบางกลุ่ม ทั้งที่ไม่น่าจะต่ำ อาจเป็นเพราะข้อมูลที่เป็นภูมิลำเนาไม่ตรงกับข้อเท็จจริง เนื่องจากจำนวนประชากรที่ใช้ในการคำนวณใช้ตามรายงานของกรมการปกครอง ซึ่งในกรณีนี้คือประชากร ณ เดือนธันวาคม 2548 แต่จำนวนผู้เรียนในฐานะข้อมูลรายบุคคลที่นำมาใช้ในการวิเคราะห์ครั้งนี้เป็นข้อมูล ณ วันที่ 10 มิถุนายน 2549 ซึ่งอาจมีการเปลี่ยนแปลงไป ไม่ตรงกับข้อมูลจากกรมการปกครอง ซึ่งเป็นเวลาห่างกันประมาณหกเดือน มีความเป็นไปได้ที่จะมีการเปลี่ยนแปลง (ย้ายทะเบียนบ้าน) ในช่วงก่อนเดือนพฤษภาคมซึ่งเป็นเวลาก่อนเปิดภาคเรียน (กรณีย้ายภูมิลำเนาดังกล่าวมีผลกระทบต่อการคำนวณอัตราแยกจังหวัดหรือเขตพื้นที่การศึกษาเท่านั้น แต่ไม่มีผลต่อการคำนวณอัตรารวมทั้งประเทศ)

## ข้อเสนอแนะ

จากผลการวิเคราะห์และข้ออภิปรายที่นำเสนอแล้ว ผู้วิเคราะห์มีข้อเสนอแนะสองส่วน ดังนี้

### 1. ข้อเสนอแนะในการนำผลการวิเคราะห์ไปใช้

1.1 หน่วยงานที่มีหน้าที่กำหนดนโยบายในระดับชาติ ควรนำผลการวิเคราะห์ครั้งนี้ไปพิจารณาประกอบการประเมินการได้รับโอกาสของคนไทยร่วมกับรายงานอื่น ๆ ที่สะท้อนโอกาสการได้รับการศึกษาของคนไทยเพื่อกำหนดนโยบายการส่งเสริมการจัดการศึกษาให้คนไทยได้รับการศึกษาในระดับการศึกษาขั้นพื้นฐานอย่างทั่วถึงและมีคุณภาพ แต่ผลการวิเคราะห์นี้สะท้อนในเรื่องความทั่วถึงเท่านั้น

1.2 หน่วยงานที่มีหน้าที่จัดการศึกษาในระดับการศึกษาขั้นพื้นฐาน ที่จัดการศึกษายังไม่เต็มตามศักยภาพของตน (เช่น ยังรับผู้เรียนเพิ่มได้อีกโดยไม่จำเป็นต้องเพิ่มทรัพยากร) ควรใช้ผลการวิเคราะห์นี้ประกอบการ



พิจารณาในการวางแผนการรับนักเรียนในสถานศึกษาในส่วนที่หน่วยงานของตนรับผิดชอบ ซึ่งจะช่วยให้การวางแผนสอดคล้องกับสภาพความเป็นจริงมากขึ้น

## 2. ข้อเสนอแนะในการพัฒนาระบบข้อมูลเพื่อการวางแผนการพัฒนาการศึกษา

2.1 หน่วยงานที่มีหน้าที่กำหนดนโยบายและวางแผนการศึกษาระดับชาติ ควรมีการพัฒนาระบบข้อมูลเพื่อการวางแผนพัฒนาการศึกษาในภาพรวมของประเทศ โดยดำเนินการในด้านต่อไปนี้

- 1) การพัฒนาระบบการจัดการสารสนเทศ
- 2) การพัฒนาระบบฐานข้อมูล
- 3) การพัฒนารายการข้อมูล (การกำหนดรายการข้อมูลและพัฒนาคุณภาพของข้อมูล)

2.2 หน่วยงานที่เป็นต้นสังกัดของแหล่งข้อมูล/สถานศึกษา ควรชี้แจงหรือแสดงผล/หลักฐานให้ผู้ให้ข้อมูลได้เข้าใจ/เห็นประโยชน์ที่หน่วยงานของเขาจะได้รับจากการให้ข้อมูล ไม่ควรรวบรวมข้อมูลโดยอาศัยการสั่งการแต่เพียงอย่างเดียว เพราะการสั่งการอาจจะได้เฉพาะปริมาณข้อมูลแต่ไม่ได้คุณภาพของข้อมูล

2.3 หน่วยงานที่เป็นแหล่งข้อมูล/สถานศึกษาที่จัดการศึกษา ควรให้ข้อมูลที่ถูกต้องตามความเป็นจริงกับต้นสังกัด ไม่ควรให้ข้อมูลเพราะเป็นหน้าที่หรือเพราะถูกสั่งการมา เพราะข้อมูลเหล่านั้นจะต้องย้อนกลับมาเป็นประโยชน์ต่อสถานศึกษาและตัวผู้เรียนในที่สุด

**ภาคผนวก**

ตารางที่ 36 อัตราการเข้าเรียนจริงของประชากรอายุ 3-5 ปี จำแนกตามจังหวัดที่เป็นภูมิลำเนาของผู้เรียน

จังหวัด	ชาย			หญิง			รวม			อันดับ
	จำนวนผู้เรียน	จำนวนประชากร	อัตรา (%)	จำนวนผู้เรียน	จำนวนประชากร	อัตรา (%)	จำนวนผู้เรียน	จำนวนประชากร	อัตรา (%)	
กระบี่	4,010	10,221	39.23	3,971	9,440	42.07	7,981	19,661	40.59	73
กรุงเทพมหานคร	85,868	101,034	84.99	92,328	96,233	95.94	178,196	197,267	90.33	1
กาญจนบุรี	8,774	15,405	56.95	8,754	14,856	58.93	17,528	30,261	57.92	19
กาฬสินธุ์	8,300	18,906	43.9	8,005	17,862	44.82	16,305	36,768	44.35	60
กำแพงเพชร	7,762	14,129	54.93	7,361	13,345	55.16	15,123	27,474	55.04	24
ขอนแก่น	17,653	32,876	53.7	17,211	31,200	55.16	34,864	64,076	54.41	27
จันทบุรี	5,113	10,175	50.25	4,743	9,244	51.31	9,856	19,419	50.75	44
ฉะเชิงเทรา	7,699	12,741	60.43	7,114	12,110	58.74	14,813	24,851	59.61	10
ชลบุรี	14,810	24,104	61.44	14,163	22,701	62.39	28,973	46,805	61.90	5
ชัยนาท	2,754	5,580	49.35	2,832	5,314	53.29	5,586	10,894	51.28	41
ชัยภูมิ	9,728	21,584	45.07	9,829	20,465	48.03	19,557	42,049	46.51	56
ชุมพร	5,201	10,297	50.51	5,220	9,601	54.37	10,421	19,898	52.37	37
เชียงราย	9,767	19,066	51.23	9,541	18,082	52.77	19,308	37,148	51.98	38
เชียงใหม่	12,814	24,085	53.2	12,282	22,858	53.73	25,096	46,943	53.46	29
ตรัง	7,005	13,602	51.5	6,859	12,673	54.12	13,864	26,275	52.76	34
ตราด	2,381	4,223	56.38	2,155	3,769	57.18	4,536	7,992	56.76	20
ตาก	5,484	12,529	43.77	5,453	12,031	45.32	10,937	24,560	44.53	59
นครนายก	2,635	4,473	58.91	2,412	4,184	57.65	5,047	8,657	58.30	18
นครปฐม	9,914	15,133	65.52	9,561	14,126	67.68	19,475	29,259	66.56	3
นครพนม	7,371	15,765	46.76	7,082	14,925	47.45	14,453	30,690	47.09	55
นครราชสีมา	27,250	50,514	53.94	26,249	47,773	54.95	53,499	98,287	54.43	26
นครศรีธรรมราช	18,149	31,311	57.96	18,137	29,807	60.85	36,286	61,118	59.37	13
นครสวรรค์	9,990	19,057	52.42	9,850	18,129	54.33	19,840	37,186	53.35	30
นนทบุรี	10,211	17,653	57.84	9,990	16,879	59.19	20,201	34,532	58.50	17
นราธิวาส	10,225	20,635	49.55	9,943	19,426	51.18	20,168	40,061	50.34	47
น่าน	3,172	7,886	40.22	2,976	7,469	39.84	6,148	15,355	40.04	74
บุรีรัมย์	15,068	35,943	41.92	14,938	33,758	44.25	30,006	69,701	43.05	64
ปทุมธานี	9,053	17,221	52.57	8,673	16,417	52.83	17,726	33,638	52.70	35
ประจวบคีรีขันธ์	7,271	9,806	74.14	6,907	9,111	75.81	14,178	18,917	74.95	2
ปราจีนบุรี	5,750	9,470	60.72	5,397	8,760	61.61	11,147	18,230	61.15	7
ปัตตานี	8,264	18,742	44.09	7,978	17,687	45.11	16,242	36,429	44.59	58
พระนครศรีอยุธยา	8,242	14,069	58.58	7,791	13,182	59.10	16,033	27,251	58.83	16
พะเยา	3,257	7,273	44.78	3,048	6,960	43.79	6,305	14,233	44.30	61
พังงา	2,966	5,245	56.55	2,831	4,984	56.80	5,797	10,229	56.67	21
พัทลุง	4,131	9,962	41.47	3,891	9,271	41.97	8,022	19,233	41.71	70
พิจิตร	4,628	10,673	43.36	4,253	9,762	43.57	8,881	20,435	43.46	62
พิจนุโลก	7,965	14,986	53.15	8,062	14,260	56.54	16,027	29,246	54.80	25

จังหวัด	ชาย			หญิง			รวม			อันดับ
	จำนวน ผู้เรียน	จำนวน ประชากร	อัตรา (%)	จำนวน ผู้เรียน	จำนวน ประชากร	อัตรา (%)	จำนวน ผู้เรียน	จำนวน ประชากร	อัตรา (%)	
เพชรบุรี	4,418	7,541	58.59	4,275	7,082	60.36	8,693	14,623	59.45	11
เพชรบูรณ์	9,912	19,486	50.87	9,534	18,304	52.09	19,446	37,790	51.46	40
แพร่	3,314	6,748	49.11	3,407	6,582	51.76	6,721	13,330	50.42	46
ภูเก็ต	3,736	7,214	51.79	3,692	6,827	54.08	7,428	14,041	52.90	33
มหาสารคาม	8,242	17,714	46.53	7,994	16,722	47.81	16,236	34,436	47.15	53
มุกดาหาร	3,057	6,925	44.15	2,991	6,617	45.20	6,048	13,542	44.66	57
แม่ฮ่องสอน	3,311	5,664	58.46	3,053	5,121	59.62	6,364	10,785	59.01	15
ยโสธร	5,361	10,678	50.21	5,099	9,940	51.30	10,460	20,618	50.73	45
ยะลา	7,290	13,951	52.26	7,277	12,955	56.17	14,567	26,906	54.14	28
ร้อยเอ็ด	12,081	25,307	47.74	11,636	23,846	48.80	23,717	49,153	48.25	51
ระนอง	1,980	3,900	50.76	1,860	3,590	51.81	3,840	7,490	51.27	42
ระยอง	7,356	12,145	60.56	7,048	11,475	61.42	14,404	23,620	60.98	8
ราชบุรี	8,795	15,130	58.13	8,643	14,313	60.39	17,438	29,443	59.23	14
ลพบุรี	7,234	13,571	53.3	6,841	12,869	53.16	14,075	26,440	53.23	32
ลำปาง	5,662	10,779	52.53	5,739	10,602	54.13	11,401	21,381	53.32	31
ลำพูน	3,343	5,639	59.28	3,321	5,535	60.00	6,664	11,174	59.64	9
เลย	4,464	11,485	38.86	4,616	10,876	42.44	9,080	22,361	40.61	72
ศรีสะเกษ	14,567	30,943	47.08	14,016	29,285	47.86	28,583	60,228	47.46	52
สกลนคร	9,974	23,830	41.85	9,782	23,087	42.37	19,756	46,917	42.11	68
สงขลา	13,866	30,154	45.98	13,745	28,455	48.30	27,611	58,609	47.11	54
สตูล	2,789	7,526	37.06	2,805	7,138	39.30	5,594	14,664	38.15	76
สมุทรปราการ	8,708	21,491	40.52	8,703	20,250	42.98	17,411	41,741	41.71	71
สมุทรสงคราม	1,656	2,673	61.94	1,636	2,657	61.57	3,292	5,330	61.76	6
สมุทรสาคร	4,797	9,635	49.78	4,908	9,217	53.25	9,705	18,852	51.48	39
สระแก้ว	5,608	11,572	48.46	5,320	10,777	49.36	10,928	22,349	48.90	50
สระบุรี	6,681	11,213	59.59	6,106	10,315	59.20	12,787	21,528	59.40	12
สิงห์บุรี	2,187	3,510	62.32	2,309	3,439	67.14	4,496	6,949	64.70	4
สุโขทัย	5,723	10,395	55.05	5,513	9,634	57.22	11,236	20,029	56.10	22
สุพรรณบุรี	7,758	15,390	50.41	7,494	14,444	51.88	15,252	29,834	51.12	43
สุราษฎร์ธานี	10,133	20,951	48.36	10,126	19,804	51.13	20,259	40,755	49.71	48
สุรินทร์	12,525	29,638	42.26	11,783	27,951	42.16	24,308	57,589	42.21	66
หนองคาย	8,139	19,326	42.12	8,208	18,464	44.45	16,347	37,790	43.26	63
หนองบัวลำภู	4,444	10,578	42.01	4,422	10,020	44.13	8,866	20,598	43.04	65
อ่างทอง	2,781	5,003	55.59	2,577	4,609	55.91	5,358	9,612	55.74	23
อำนาจเจริญ	2,914	7,617	38.25	2,861	7,244	39.49	5,775	14,861	38.86	75
อุตรธานี	13,378	32,118	41.65	12,952	30,310	42.73	26,330	62,428	42.18	67
อุตรดิตถ์	4,167	8,040	51.83	4,056	7,606	53.33	8,223	15,646	52.56	36
อุทัยธานี	3,014	6,325	47.65	2,950	5,836	50.55	5,964	12,161	49.04	49
อุบลราชธานี	17,158	40,958	41.89	16,274	38,531	42.24	33,432	79,489	42.06	69

ตารางที่ 37 อัตราการเข้าเรียนจริงของประชากรอายุ 3-5 ปี จำแนกตามเขตพื้นที่การศึกษาที่เป็นภูมิลำเนาของผู้เรียน

เขตพื้นที่การศึกษา	ชาย			หญิง			รวม			อันดับ
	จำนวนผู้เรียน	จำนวนประชากร	อัตรา (%)	จำนวนผู้เรียน	จำนวนประชากร	อัตรา (%)	จำนวนผู้เรียน	จำนวนประชากร	อัตรา (%)	
กระบี่	4,010	10,221	39.23	3,971	9,440	42.07	7,981	19,661	40.59	134
กรุงเทพมหานคร	85,868	101,034	84.99	92,328	96,233	95.94	178,196	197,267	90.33	5
กาญจนบุรี เขต 1	4,151	5,456	76.09	4,129	5,183	79.66	8,280	10,639	77.83	10
กาญจนบุรี เขต 2	3,036	7,162	42.39	3,037	7,051	43.07	6,073	14,213	42.73	121
กาญจนบุรี เขต 3	1,586	2,787	56.92	1,589	2,622	60.60	3,175	5,409	58.70	42
กาฬสินธุ์ เขต 1	3,815	6,219	61.35	3,777	5,916	63.84	7,592	12,135	62.56	28
กาฬสินธุ์ เขต 2	2,153	6,155	34.97	1,965	5,682	34.58	4,118	11,837	34.79	165
กาฬสินธุ์ เขต 3	2,333	6,532	35.71	2,262	6,264	36.11	4,595	12,796	35.91	163
กำแพงเพชร เขต 1	4,455	7,930	56.17	4,108	7,401	55.51	8,563	15,331	55.85	52
กำแพงเพชร เขต 2	3,307	6,199	53.35	3,253	5,944	54.73	6,560	12,143	54.02	58
ขอนแก่น เขต 1	6,799	8,246	82.45	6,536	7,877	82.98	13,335	16,123	82.71	8
ขอนแก่น เขต 2	2,744	5,786	47.42	2,819	5,654	49.86	5,563	11,440	48.63	84
ขอนแก่น เขต 3	2,084	4,813	43.31	2,135	4,527	47.16	4,219	9,340	45.17	107
ขอนแก่น เขต 4	2,239	5,595	40.01	2,305	5,378	42.86	4,544	10,973	41.41	131
ขอนแก่น เขต 5	3,787	8,436	44.9	3,416	7,764	44.00	7,203	16,200	44.46	113
จันทบุรี เขต 1	3,088	5,259	58.71	2,818	4,665	60.41	5,906	9,924	59.51	38
จันทบุรี เขต 2	2,025	4,916	41.2	1,925	4,579	42.04	3,950	9,495	41.60	128
ฉะเชิงเทรา เขต 1	5,024	6,548	76.72	4,400	6,265	70.23	9,424	12,813	73.55	15
ฉะเชิงเทรา เขต 2	2,676	6,193	43.2	2,713	5,845	46.42	5,389	12,038	44.77	110
ชลบุรี เขต 1	6,469	6,921	93.47	6,152	6,333	97.14	12,621	13,254	95.22	2
ชลบุรี เขต 2	2,865	5,185	55.26	2,776	4,970	55.86	5,641	10,155	55.55	55
ชลบุรี เขต 3	5,476	11,998	45.64	5,235	11,398	45.93	10,711	23,396	45.78	101
ชัยนาท	2,754	5,580	49.35	2,832	5,314	53.29	5,586	10,894	51.28	67
ชัยภูมิ เขต 1	4,435	7,893	56.19	4,649	7,397	62.85	9,084	15,290	59.41	39
ชัยภูมิ เขต 2	2,740	8,354	32.8	2,675	7,873	33.98	5,415	16,227	33.37	169
ชัยภูมิ เขต 3	2,553	5,337	47.84	2,505	5,195	48.22	5,058	10,532	48.03	88
ชุมพร เขต 1	3,086	5,973	51.66	3,088	5,542	55.72	6,174	11,515	53.62	62
ชุมพร เขต 2	2,115	4,324	48.92	2,132	4,059	52.53	4,247	8,383	50.66	73
เชียงราย เขต 1	3,490	4,524	77.14	3,229	4,188	77.10	6,719	8,712	77.12	11
เชียงราย เขต 2	2,178	5,243	41.55	2,142	4,915	43.58	4,320	10,158	42.53	122
เชียงราย เขต 3	2,228	4,693	47.47	2,316	4,612	50.22	4,544	9,305	48.83	82
เชียงราย เขต 4	1,871	4,606	40.62	1,854	4,367	42.45	3,725	8,973	41.51	130
เชียงใหม่ เขต 1	4,840	5,262	91.98	4,734	5,068	93.41	9,574	10,330	92.68	3
เชียงใหม่ เขต 2	1,913	4,897	39.05	1,807	4,650	38.86	3,720	9,547	38.97	145
เชียงใหม่ เขต 3	2,559	5,074	50.43	2,404	4,741	50.71	4,963	9,815	50.57	75

เขตพื้นที่การศึกษา	ชาย			หญิง			รวม			อันดับ
	จำนวน ผู้เรียน	จำนวน ประชากร	อัตรา (%)	จำนวน ผู้เรียน	จำนวน ประชากร	อัตรา (%)	จำนวน ผู้เรียน	จำนวน ประชากร	อัตรา (%)	
เชียงใหม่ เขต 4	1,643	3,733	44	1,496	3,442	43.46	3,139	7,175	43.75	119
เชียงใหม่ เขต 5	1,860	5,119	36.34	1,840	4,957	37.12	3,700	10,076	36.72	159
ตรัง เขต 1	4,105	7,204	56.98	4,147	6,757	61.37	8,252	13,961	59.11	40
ตรัง เขต 2	2,900	6,398	45.33	2,712	5,916	45.84	5,612	12,314	45.57	104
ตราด เขต 1	2,381	4,223	56.38	2,155	3,769	57.18	4,536	7,992	56.76	47
ตาก เขต 1	2,343	4,135	56.67	2,233	3,883	57.51	4,576	8,018	57.07	45
ตาก เขต 2	3,140	8,394	37.41	3,221	8,148	39.53	6,361	16,542	38.45	151
นครนายก	2,635	4,473	58.91	2,412	4,184	57.65	5,047	8,657	58.30	43
นครปฐม เขต 1	6,386	8,033	79.5	6,158	7,654	80.45	12,544	15,687	79.96	9
นครปฐม เขต 2	3,529	7,100	49.7	3,402	6,472	52.56	6,931	13,572	51.07	69
นครพนม เขต 1	4,553	9,127	49.89	4,409	8,526	51.71	8,962	17,653	50.77	71
นครพนม เขต 2	2,818	6,638	42.45	2,673	6,399	41.77	5,491	13,037	42.12	124
นครราชสีมา เขต 1	8,811	10,557	83.47	8,262	9,959	82.96	17,073	20,516	83.22	7
นครราชสีมา เขต 2	2,625	5,936	44.22	2,661	5,585	47.65	5,286	11,521	45.88	99
นครราชสีมา เขต 3	3,021	6,422	47.05	2,983	6,109	48.83	6,004	12,531	47.91	89
นครราชสีมา เขต 4	3,010	7,671	39.23	2,914	7,336	39.72	5,924	15,007	39.47	142
นครราชสีมา เขต 5	3,958	6,539	60.54	3,815	6,281	60.74	7,773	12,820	60.63	35
นครราชสีมา เขต 6	2,230	5,521	40.39	2,228	5,191	42.92	4,458	10,712	41.62	129
นครราชสีมา เขต 7	3,594	7,868	45.68	3,387	7,312	46.32	6,981	15,180	45.99	97
นครศรีธรรมราช เขต 1	6,844	7,624	89.76	7,033	7,349	95.70	13,877	14,973	92.68	4
นครศรีธรรมราช เขต 2	4,323	8,913	48.5	4,287	8,430	50.85	8,610	17,343	49.65	78
นครศรีธรรมราช เขต 3	4,150	8,582	48.36	3,888	8,015	48.51	8,038	16,597	48.43	86
นครศรีธรรมราช เขต 4	2,832	6,192	45.73	2,929	6,013	48.71	5,761	12,205	47.20	91
นครสวรรค์ เขต 1	5,037	7,774	64.79	4,985	7,336	67.95	10,022	15,110	66.33	20
นครสวรรค์ เขต 2	3,027	4,990	60.67	2,913	4,790	60.81	5,940	9,780	60.74	34
นครสวรรค์ เขต 3	1,925	6,293	30.6	1,953	6,003	32.53	3,878	12,296	31.54	170
นนทบุรี เขต 1	6,616	6,887	96.07	6,419	6,743	95.20	13,035	13,630	95.63	1
นนทบุรี เขต 2	3,595	10,766	33.39	3,571	10,136	35.23	7,166	20,902	34.28	167
นราธิวาส เขต 1	6,033	11,261	53.57	5,937	10,567	56.18	11,970	21,828	54.84	56
นราธิวาส เขต 2	4,192	9,374	44.72	4,006	8,859	45.22	8,198	18,233	44.96	109
น่าน เขต 1	1,924	4,681	41.11	1,730	4,389	39.42	3,654	9,070	40.29	137
น่าน เขต 2	1,247	3,205	38.92	1,247	3,080	40.49	2,494	6,285	39.68	141
บุรีรัมย์ เขต 1	4,672	8,678	53.84	4,676	7,998	58.46	9,348	16,676	56.06	51
บุรีรัมย์ เขต 2	4,068	9,173	44.35	4,024	8,542	47.11	8,092	17,715	45.68	103
บุรีรัมย์ เขต 3	3,453	11,398	30.3	3,445	10,833	31.80	6,898	22,231	31.03	171
บุรีรัมย์ เขต 4	2,874	6,694	42.94	2,794	6,385	43.76	5,668	13,079	43.34	120

เขตพื้นที่การศึกษา	ชาย			หญิง			รวม			อันดับ
	จำนวน ผู้เรียน	จำนวน ประชากร	อัตรา (%)	จำนวน ผู้เรียน	จำนวน ประชากร	อัตรา (%)	จำนวน ผู้เรียน	จำนวน ประชากร	อัตรา (%)	
ปทุมธานี เขต 1	5,853	10,418	56.18	5,729	9,947	57.60	11,582	20,365	56.87	46
ปทุมธานี เขต 2	3,199	6,803	47.03	2,945	6,470	45.52	6,144	13,273	46.29	95
ประจวบคีรีขันธ์ เขต 1	4,176	4,817	86.69	3,992	4,541	87.91	8,168	9,358	87.28	6
ประจวบคีรีขันธ์ เขต 2	3,095	4,989	62.03	2,915	4,570	63.79	6,010	9,559	62.87	25
ปราจีนบุรี เขต 1	5,750	9,470	60.72	5,397	8,760	61.61	11,147	18,230	61.15	33
ปัตตานี เขต 1	4,952	10,059	49.23	4,868	9,401	51.78	9,820	19,460	50.46	76
ปัตตานี เขต 2	3,312	8,683	38.14	3,110	8,286	37.53	6,422	16,969	37.85	153
พระนครศรีอยุธยา เขต 1	5,491	8,218	66.82	5,219	7,707	67.72	10,710	15,925	67.25	19
พระนครศรีอยุธยา เขต 2	2,751	5,851	47.01	2,572	5,475	46.98	5,323	11,326	47.00	93
พะเยา เขต 1	1,768	3,580	49.39	1,611	3,354	48.03	3,379	6,934	48.73	83
พะเยา เขต 2	1,489	3,693	40.31	1,437	3,606	39.85	2,926	7,299	40.09	140
พังงา เขต 1	2,966	5,245	56.55	2,831	4,984	56.80	5,797	10,229	56.67	48
พัทลุง	4,131	9,962	41.47	3,891	9,271	41.97	8,022	19,233	41.71	127
พิจิตร เขต 1	2,396	5,665	42.29	2,233	5,271	42.36	4,629	10,936	42.33	123
พิจิตร เขต 2	2,232	5,008	44.56	2,020	4,491	44.98	4,252	9,499	44.76	111
พิษณุโลก เขต 1	3,831	6,189	61.9	3,858	5,904	65.35	7,689	12,093	63.58	23
พิษณุโลก เขต 2	1,820	4,209	43.23	1,839	3,891	47.26	3,659	8,100	45.17	108
พิษณุโลก เขต 3	2,315	4,588	50.45	2,364	4,465	52.95	4,679	9,053	51.68	64
เพชรบุรี เขต 1	2,771	3,679	75.33	2,656	3,530	75.24	5,427	7,209	75.28	12
เพชรบุรี เขต 2	1,647	3,862	42.64	1,619	3,552	45.58	3,266	7,414	44.05	115
เพชรบูรณ์ เขต 1	3,947	6,354	62.11	3,827	6,032	63.44	7,774	12,386	62.76	26
เพชรบูรณ์ เขต 2	2,373	5,513	43.05	2,367	5,173	45.76	4,740	10,686	44.36	114
เพชรบูรณ์ เขต 3	3,593	7,619	47.16	3,339	7,099	47.03	6,932	14,718	47.10	92
แพร่ เขต 1	2,222	3,564	62.34	2,187	3,472	62.99	4,409	7,036	62.66	27
แพร่ เขต 2	1,092	3,184	34.3	1,220	3,110	39.23	2,312	6,294	36.73	160
ภูเก็ต	3,736	7,214	51.79	3,692	6,827	54.08	7,428	14,041	52.90	63
มหาสารคาม เขต 1	4,036	8,908	45.3	3,931	8,416	46.71	7,967	17,324	45.99	98
มหาสารคาม เขต 2	4,207	8,806	47.77	4,062	8,306	48.90	8,269	17,112	48.32	87
มุกดาหาร	3,057	6,925	44.15	2,991	6,617	45.20	6,048	13,542	44.66	112
แม่ฮ่องสอน เขต 1	1,764	2,609	67.62	1,592	2,285	69.67	3,356	4,894	68.57	18
แม่ฮ่องสอน เขต 2	1,547	3,055	50.63	1,461	2,836	51.52	3,008	5,891	51.06	70
ยโสธร เขต 1	3,221	5,433	59.29	3,078	5,061	60.82	6,299	10,494	60.02	36
ยโสธร เขต 2	2,140	5,245	40.8	2,021	4,879	41.42	4,161	10,124	41.10	132
ยะลา เขต 1	4,178	7,621	54.82	4,119	7,152	57.59	8,297	14,773	56.16	50
ยะลา เขต 2	3,112	6,330	49.17	3,158	5,803	54.42	6,270	12,133	51.68	65
ร้อยเอ็ด เขต 1	4,824	7,813	61.75	4,511	7,353	61.35	9,335	15,166	61.55	32

เขตพื้นที่การศึกษา	ชาย			หญิง			รวม			อันดับ
	จำนวน ผู้เรียน	จำนวน ประชากร	อัตรา (%)	จำนวน ผู้เรียน	จำนวน ประชากร	อัตรา (%)	จำนวน ผู้เรียน	จำนวน ประชากร	อัตรา (%)	
ร้อยเอ็ด เขต 2	4,481	9,935	45.11	4,365	9,344	46.71	8,846	19,279	45.88	100
ร้อยเอ็ด เขต 3	2,775	7,559	36.72	2,761	7,149	38.62	5,536	14,708	37.64	155
ระนอง	1,980	3,900	50.76	1,860	3,590	51.81	3,840	7,490	51.27	68
ระยอง เขต 1	5,934	8,336	71.19	5,742	7,897	72.71	11,676	16,233	71.93	16
ระยอง เขต 2	1,421	3,809	37.31	1,307	3,578	36.53	2,728	7,387	36.93	158
ราชบุรี เขต 1	4,845	7,124	68.01	4,728	6,795	69.58	9,573	13,919	68.78	17
ราชบุรี เขต 2	3,950	8,006	49.33	3,915	7,518	52.08	7,865	15,524	50.66	74
ลพบุรี เขต 1	4,843	7,803	62.07	4,506	7,336	61.42	9,349	15,139	61.75	30
ลพบุรี เขต 2	2,391	5,768	41.45	2,335	5,533	42.20	4,726	11,301	41.82	126
ลำปาง เขต 1	3,213	5,272	60.95	3,280	5,156	63.62	6,493	10,428	62.27	29
ลำปาง เขต 2	1,666	3,697	45.07	1,692	3,722	45.46	3,358	7,419	45.26	106
ลำปาง เขต 3	783	1,810	43.25	767	1,724	44.49	1,550	3,534	43.86	117
ลำพูน เขต 1	2,476	3,349	73.93	2,413	3,270	73.79	4,889	6,619	73.86	13
ลำพูน เขต 2	867	2,290	37.85	908	2,265	40.09	1,775	4,555	38.97	146
เลย เขต 1	2,996	6,924	43.27	3,087	6,482	47.62	6,083	13,406	45.38	105
เลย เขต 2	1,468	4,561	32.18	1,529	4,394	34.80	2,997	8,955	33.47	168
ศรีสะเกษ เขต 1	5,051	9,174	55.05	4,907	8,687	56.49	9,958	17,861	55.75	53
ศรีสะเกษ เขต 2	2,524	6,062	41.64	2,204	5,556	39.67	4,728	11,618	40.70	136
ศรีสะเกษ เขต 3	3,183	7,079	44.96	2,847	6,673	42.66	6,030	13,752	43.85	118
ศรีสะเกษ เขต 4	3,809	8,628	44.15	4,058	8,369	48.49	7,867	16,997	46.28	96
สกลนคร เขต 1	3,646	7,556	48.25	3,440	7,327	46.95	7,086	14,883	47.61	90
สกลนคร เขต 2	3,359	8,508	39.47	3,337	8,156	40.91	6,696	16,664	40.18	138
สกลนคร เขต 3	2,969	7,766	38.23	3,005	7,604	39.52	5,974	15,370	38.87	147
สงขลา เขต 1	5,576	8,699	64.1	5,469	8,107	67.46	11,045	16,806	65.72	21
สงขลา เขต 2	4,561	11,249	40.55	4,589	10,528	43.59	9,150	21,777	42.02	125
สงขลา เขต 3	3,728	10,206	36.53	3,688	9,820	37.56	7,416	20,026	37.03	157
สตูล	2,789	7,526	37.06	2,805	7,138	39.30	5,594	14,664	38.15	152
สมุทรปราการ เขต 1	6,407	15,085	42.47	6,510	14,249	45.69	12,917	29,334	44.03	116
สมุทรปราการ เขต 2	2,301	6,406	35.92	2,193	6,001	36.54	4,494	12,407	36.22	162
สมุทรสงคราม	1,656	2,673	61.94	1,636	2,657	61.57	3,292	5,330	61.76	31
สมุทรสาคร	4,797	9,635	49.78	4,908	9,217	53.25	9,705	18,852	51.48	66
สระแก้ว เขต 1	3,169	6,295	50.34	2,960	5,778	51.23	6,129	12,073	50.77	72
สระแก้ว เขต 2	2,439	5,277	46.23	2,360	4,999	47.21	4,799	10,276	46.70	94
สระบุรี เขต 1	3,260	5,467	59.62	2,958	4,909	60.26	6,218	10,376	59.93	37
สระบุรี เขต 2	3,422	5,746	59.55	3,147	5,406	58.21	6,569	11,152	58.90	41
สิงห์บุรี	2,187	3,510	62.32	2,309	3,439	67.14	4,496	6,949	64.70	22



เขตพื้นที่การศึกษา	ชาย			หญิง			รวม			อันดับ
	จำนวน ผู้เรียน	จำนวน ประชากร	อัตรา (%)	จำนวน ผู้เรียน	จำนวน ประชากร	อัตรา (%)	จำนวน ผู้เรียน	จำนวน ประชากร	อัตรา (%)	
สุโขทัย เขต 1	2,969	4,789	62	2,823	4,363	64.70	5,792	9,152	63.29	24
สุโขทัย เขต 2	2,754	5,606	49.12	2,690	5,271	51.03	5,444	10,877	50.05	77
สุพรรณบุรี เขต 1	3,201	5,620	56.96	3,050	5,216	58.47	6,251	10,836	57.69	44
สุพรรณบุรี เขต 2	2,941	5,516	53.33	2,852	5,206	54.78	5,793	10,722	54.03	59
สุพรรณบุรี เขต 3	1,615	4,254	37.96	1,593	4,022	39.61	3,208	8,276	38.76	150
สุราษฎร์ธานี เขต 1	5,334	7,529	70.85	5,457	7,080	77.08	10,791	14,609	73.87	14
สุราษฎร์ธานี เขต 2	2,892	7,026	41.16	2,794	6,809	41.03	5,686	13,835	41.10	133
สุราษฎร์ธานี เขต 3	1,907	6,396	29.81	1,875	5,915	31.70	3,782	12,311	30.72	172
สุรินทร์ เขต 1	5,455	10,856	50.25	5,026	10,255	49.01	10,481	21,111	49.65	79
สุรินทร์ เขต 2	3,316	8,423	39.37	3,017	7,874	38.32	6,333	16,297	38.86	148
สุรินทร์ เขต 3	3,754	10,359	36.24	3,740	9,822	38.08	7,494	20,181	37.13	156
หนองคาย เขต 1	3,302	6,268	52.68	3,345	5,967	56.06	6,647	12,235	54.33	57
หนองคาย เขต 2	2,542	6,405	39.69	2,592	6,179	41.95	5,134	12,584	40.80	135
หนองคาย เขต 3	2,295	6,653	34.5	2,271	6,318	35.94	4,566	12,971	35.20	164
หนองบัวลำภู เขต 1	2,765	6,230	44.37	2,763	5,846	47.26	5,528	12,076	45.78	102
หนองบัวลำภู เขต 2	1,679	4,348	38.62	1,659	4,174	39.75	3,338	8,522	39.17	143
อ่างทอง	2,781	5,003	55.59	2,577	4,609	55.91	5,358	9,612	55.74	54
อำนาจเจริญ	2,914	7,617	38.25	2,861	7,244	39.49	5,775	14,861	38.86	149
อุดรธานี เขต 1	5,844	12,109	48.26	5,711	11,701	48.81	11,555	23,810	48.53	85
อุดรธานี เขต 2	2,620	6,734	38.91	2,632	6,336	41.54	5,252	13,070	40.18	139
อุดรธานี เขต 3	2,890	7,686	37.6	2,702	7,129	37.90	5,592	14,815	37.75	154
อุดรธานี เขต 4	2,023	5,589	36.2	1,908	5,144	37.09	3,931	10,733	36.63	161
อุดรดิตถ์ เขต 1	3,144	5,897	53.32	3,026	5,589	54.14	6,170	11,486	53.72	61
อุดรดิตถ์ เขต 2	1,023	2,143	47.74	1,030	2,017	51.07	2,053	4,160	49.35	80
อุทัยธานี	3,014	6,325	47.65	2,950	5,836	50.55	5,964	12,161	49.04	81
อุบลราชธานี เขต 1	5,232	9,277	56.4	4,819	8,555	56.33	10,051	17,832	56.36	49
อุบลราชธานี เขต 2	2,172	7,223	30.08	2,012	6,815	29.52	4,184	14,038	29.80	173
อุบลราชธานี เขต 3	3,277	8,587	38.17	3,254	8,132	40.01	6,531	16,719	39.06	144
อุบลราชธานี เขต 4	2,858	5,425	52.69	2,735	4,967	55.06	5,593	10,392	53.82	60
อุบลราชธานี เขต 5	3,617	10,446	34.63	3,456	10,062	34.35	7,073	20,508	34.49	166

ตารางที่ 38 อัตราการเข้าเรียนจริงของประชากรอายุ 6-11 ปี จำแนกตามจังหวัดที่เป็นภูมิลำเนาของผู้เรียน

จังหวัด	ชาย			หญิง			รวม			อันดับ
	จำนวนผู้เรียน	จำนวนประชากร	อัตรา (%)	จำนวนผู้เรียน	จำนวนประชากร	อัตรา (%)	จำนวนผู้เรียน	จำนวนประชากร	อัตรา (%)	
กระบี่	21,553	21,859	98.6	20,604	20,635	99.85	42,157	42,494	99.21	2
กรุงเทพมหานคร	243,818	247,739	98.42	236,946	236,981	99.99	480,764	484,720	99.18	4
กาญจนบุรี	34,230	35,030	97.72	31,777	33,057	96.13	66,007	68,087	96.95	68
กาฬสินธุ์	43,389	45,421	95.53	41,629	43,371	95.98	85,018	88,792	95.75	73
กำแพงเพชร	32,411	33,062	98.03	30,676	31,478	97.45	63,087	64,540	97.75	54
ขอนแก่น	79,268	80,784	98.12	75,850	76,580	99.05	155,118	157,364	98.57	36
จันทบุรี	22,216	22,615	98.24	21,326	21,380	99.75	43,542	43,995	98.97	27
ฉะเชิงเทรา	28,181	28,884	97.57	27,262	27,591	98.81	55,443	56,475	98.17	45
ชลบุรี	52,148	53,502	97.47	49,152	50,442	97.44	101,300	103,944	97.46	62
ชัยนาท	12,999	13,496	96.32	12,275	12,628	97.20	25,274	26,124	96.75	70
ชัยภูมิ	49,328	50,675	97.34	47,309	48,093	98.37	96,637	98,768	97.84	52
ชุมพร	23,144	23,720	97.57	22,578	22,622	99.81	45,722	46,342	98.66	32
เชียงราย	44,639	47,000	94.98	44,445	44,541	99.78	89,084	91,541	97.32	65
เชียงใหม่	56,617	58,386	96.97	54,881	55,528	98.83	111,498	113,914	97.88	50
ตรัง	30,105	30,960	97.24	28,891	29,534	97.82	58,996	60,494	97.52	59
ตราด	9,070	9,207	98.51	8,713	8,738	99.71	17,783	17,945	99.10	20
ตาก	24,926	25,323	98.43	23,574	23,766	99.19	48,500	49,089	98.80	29
นครนายก	10,285	10,436	98.55	9,834	9,859	99.75	20,119	20,295	99.13	16
นครปฐม	35,036	35,586	98.45	33,555	33,590	99.90	68,591	69,176	99.15	15
นครพนม	33,894	34,435	98.43	33,081	33,105	99.93	66,975	67,540	99.16	12
นครราชสีมา	111,537	114,811	97.15	105,281	108,026	97.46	216,818	222,837	97.30	66
นครศรีธรรมราช	70,092	72,150	97.15	66,179	67,509	98.03	136,271	139,659	97.57	58
นครสวรรค์	42,271	44,624	94.73	39,448	42,149	93.59	81,719	86,773	94.18	75
นนทบุรี	41,046	41,668	98.51	39,177	39,289	99.71	80,223	80,957	99.09	21
นราธิวาส	41,161	41,831	98.4	40,249	40,299	99.88	81,410	82,130	99.12	17
น่าน	20,442	20,746	98.53	19,796	19,863	99.66	40,238	40,609	99.09	22
บุรีรัมย์	77,708	82,186	94.55	70,359	77,587	90.68	148,067	159,773	92.67	76
ปทุมธานี	37,178	37,763	98.45	35,404	35,429	99.93	72,582	73,192	99.17	10
ประจวบคีรีขันธ์	21,143	21,619	97.8	20,586	20,652	99.68	41,729	42,271	98.72	30
ปราจีนบุรี	20,903	21,212	98.54	20,014	20,050	99.82	40,917	41,262	99.16	11
ปัตตานี	37,586	38,201	98.39	36,495	36,589	99.74	74,081	74,790	99.05	24
พระนครศรีอยุธยา	31,703	32,278	98.22	30,301	30,328	99.91	62,004	62,606	99.04	25
พะเยา	19,282	19,677	97.99	18,428	18,739	98.34	37,710	38,416	98.16	46
พังงา	11,768	11,947	98.5	11,361	11,378	99.85	23,129	23,325	99.16	14
พัทลุง	23,003	23,933	96.11	21,005	22,209	94.58	44,008	46,142	95.38	74
พิจิตร	24,526	25,272	97.05	23,454	23,750	98.75	47,980	49,022	97.87	51
พิจนุโลก	34,737	35,753	97.16	33,309	34,030	97.88	68,046	69,783	97.51	60

จังหวัด	ชาย			หญิง			รวม			อันดับ
	จำนวน ผู้เรียน	จำนวน ประชากร	อัตรา (%)	จำนวน ผู้เรียน	จำนวน ประชากร	อัตรา (%)	จำนวน ผู้เรียน	จำนวน ประชากร	อัตรา (%)	
เพชรบุรี	17,152	17,639	97.24	16,756	16,863	99.37	33,908	34,502	98.28	42
เพชรบูรณ์	43,197	44,602	96.85	41,227	42,746	96.45	84,424	87,348	96.65	71
แพร่	17,561	17,932	97.93	16,384	17,249	94.99	33,945	35,181	96.49	72
ภูเก็ต	14,788	15,028	98.4	14,464	14,483	99.87	29,252	29,511	99.12	18
มหาสารคาม	41,347	42,926	96.32	40,434	40,674	99.41	81,781	83,600	97.82	53
มุกดาหาร	16,480	16,738	98.46	16,005	16,015	99.94	32,485	32,753	99.18	7
แม่ฮ่องสอน	11,687	11,906	98.16	11,173	11,271	99.13	22,860	23,177	98.63	34
ยโสธร	25,270	25,988	97.24	23,526	23,944	98.25	48,796	49,932	97.72	55
ยะลา	28,184	28,750	98.03	27,228	27,273	99.84	55,412	56,023	98.91	28
ร้อยเอ็ด	62,267	63,597	97.91	59,409	59,729	99.46	121,676	123,326	98.66	33
ระนอง	8,829	8,960	98.54	8,399	8,410	99.87	17,228	17,370	99.18	6
ระยอง	26,123	26,513	98.53	25,347	25,375	99.89	51,470	51,888	99.19	3
ราชบุรี	34,049	34,773	97.92	32,604	32,987	98.84	66,653	67,760	98.37	39
ลพบุรี	31,272	31,891	98.06	29,448	29,694	99.17	60,720	61,585	98.60	35
ลำปาง	29,237	30,279	96.56	28,191	28,672	98.32	57,428	58,951	97.42	63
ลำพูน	14,528	14,906	97.46	14,108	14,182	99.48	28,636	29,088	98.45	37
เลย	26,380	27,027	97.61	25,312	25,531	99.14	51,692	52,558	98.35	41
ศรีสะเกษ	70,557	72,899	96.79	67,813	68,897	98.43	138,370	141,796	97.58	57
สกลนคร	52,436	53,821	97.43	51,251	51,556	99.41	103,687	105,377	98.40	38
สงขลา	63,870	64,865	98.47	60,853	60,893	99.93	124,723	125,758	99.18	9
สตูล	15,322	15,744	97.32	14,285	14,492	98.57	29,607	30,236	97.92	49
สมุทรปราการ	50,687	51,462	98.49	48,845	48,893	99.90	99,532	100,355	99.18	8
สมุทรสงคราม	6,410	6,505	98.54	5,982	5,997	99.75	12,392	12,502	99.12	19
สมุทรสาคร	22,915	23,470	97.64	22,038	22,092	99.76	44,953	45,562	98.66	31
สระแก้ว	25,603	26,482	96.68	24,564	24,966	98.39	50,167	51,448	97.51	61
สระบุรี	24,941	25,327	98.48	24,021	24,038	99.93	48,962	49,365	99.18	5
สิงห์บุรี	8,341	8,474	98.43	7,762	7,782	99.74	16,103	16,256	99.06	23
สุโขทัย	24,768	25,410	97.47	23,293	23,602	98.69	48,061	49,012	98.06	47
สุพรรณบุรี	35,481	36,090	98.31	34,122	34,216	99.73	69,603	70,306	99.00	26
สุราษฎร์ธานี	45,140	46,223	97.66	43,340	43,739	99.09	88,480	89,962	98.35	40
สุรินทร์	68,340	70,123	97.46	64,473	65,387	98.60	132,813	135,510	98.01	48
หนองคาย	42,882	44,067	97.31	41,142	41,936	98.11	84,024	86,003	97.70	56
หนองบัวลำภู	24,291	24,905	97.53	22,931	23,641	97.00	47,222	48,546	97.27	67
อ่างทอง	11,443	11,616	98.51	10,969	10,975	99.95	22,412	22,591	99.21	1
อำนาจเจริญ	17,660	18,300	96.5	16,899	17,391	97.17	34,559	35,691	96.83	69
อุครธานี	72,807	74,121	98.23	69,385	70,694	98.15	142,192	144,815	98.19	44
อุตรดิตถ์	18,870	19,319	97.68	17,997	18,218	98.79	36,867	37,537	98.22	43
อุทัยธานี	14,338	14,571	98.4	13,449	13,451	99.99	27,787	28,022	99.16	13
อุบลราชธานี	91,886	94,075	97.67	86,616	89,248	97.05	178,502	183,323	97.37	64

ตารางที่ 39 อัตราการเข้าเรียนจริงของประชากรอายุ 6-11 ปี จำแนกตามเขตพื้นที่การศึกษาที่เป็นภูมิลำเนาของผู้เรียน

เขตพื้นที่การศึกษา	ชาย			หญิง			รวม			อันดับ
	จำนวนผู้เรียน	จำนวนประชากร	อัตรา (%)	จำนวนผู้เรียน	จำนวนประชากร	อัตรา (%)	จำนวนผู้เรียน	จำนวนประชากร	อัตรา (%)	
กระบี่	21,553	21,859	98.6	20,604	20,635	99.85	42,157	42,494	99.21	9
กรุงเทพมหานคร	243,818	247,739	98.42	236,946	236,981	99.99	480,764	484,720	99.18	20
กาญจนบุรี เขต 1	12,238	12,431	98.45	11,769	11,797	99.76	24,007	24,228	99.09	76
กาญจนบุรี เขต 2	16,192	16,712	96.89	14,527	15,771	92.11	30,719	32,483	94.57	165
กาญจนบุรี เขต 3	5,800	5,887	98.52	5,481	5,489	99.85	11,281	11,376	99.16	47
กาฬสินธุ์ เขต 1	15,371	15,602	98.52	14,657	14,674	99.88	30,028	30,276	99.18	25
กาฬสินธุ์ เขต 2	12,966	14,431	89.85	11,940	13,628	87.61	24,906	28,059	88.76	171
กาฬสินธุ์ เขต 3	15,052	15,388	97.82	15,032	15,069	99.75	30,084	30,457	98.77	95
กำแพงเพชร เขต 1	18,216	18,512	98.4	17,377	17,868	97.25	35,593	36,380	97.84	114
กำแพงเพชร เขต 2	14,195	14,550	97.56	13,299	13,610	97.71	27,494	28,160	97.64	117
ขอนแก่น เขต 1	21,047	21,358	98.54	20,118	20,234	99.43	41,165	41,592	98.97	89
ขอนแก่น เขต 2	14,323	14,672	97.62	13,626	13,777	98.90	27,949	28,449	98.24	108
ขอนแก่น เขต 3	11,011	11,179	98.5	10,606	10,634	99.74	21,617	21,813	99.10	72
ขอนแก่น เขต 4	13,382	13,580	98.54	13,004	13,020	99.88	26,386	26,600	99.20	14
ขอนแก่น เขต 5	19,505	19,995	97.55	18,496	18,915	97.78	38,001	38,910	97.66	115
จันทบุรี เขต 1	11,606	11,779	98.53	11,163	11,182	99.83	22,769	22,961	99.17	41
จันทบุรี เขต 2	10,610	10,836	97.91	10,163	10,198	99.66	20,773	21,034	98.76	96
ฉะเชิงเทรา เขต 1	14,675	14,897	98.51	14,226	14,243	99.88	28,901	29,140	99.18	26
ฉะเชิงเทรา เขต 2	13,506	13,987	96.56	13,036	13,348	97.66	26,542	27,335	97.10	135
ชลบุรี เขต 1	15,246	15,475	98.52	14,605	14,611	99.96	29,851	30,086	99.22	4
ชลบุรี เขต 2	11,153	11,329	98.44	10,557	10,590	99.69	21,710	21,919	99.05	83
ชลบุรี เขต 3	25,749	26,698	96.44	23,990	25,241	95.04	49,739	51,939	95.76	155
ชัยนาท	12,999	13,496	96.32	12,275	12,628	97.20	25,274	26,124	96.75	144
ชัยภูมิ เขต 1	18,316	18,602	98.46	17,584	17,602	99.90	35,900	36,204	99.16	49
ชัยภูมิ เขต 2	19,092	19,753	96.66	18,000	18,721	96.15	37,092	38,474	96.41	151
ชัยภูมิ เขต 3	11,920	12,320	96.75	11,725	11,770	99.62	23,645	24,090	98.15	109
ชุมพร เขต 1	13,425	13,858	96.88	13,023	13,057	99.74	26,448	26,915	98.26	107
ชุมพร เขต 2	9,719	9,862	98.55	9,555	9,565	99.90	19,274	19,427	99.21	7
เชียงราย เขต 1	11,043	11,220	98.43	10,703	10,728	99.77	21,746	21,948	99.08	77
เชียงราย เขต 2	12,832	13,351	96.12	12,520	12,546	99.79	25,352	25,897	97.90	113
เชียงราย เขต 3	11,235	11,397	98.57	10,729	10,751	99.80	21,964	22,148	99.17	33
เชียงราย เขต 4	9,529	11,032	86.38	10,493	10,516	99.78	20,022	21,548	92.92	168
เชียงใหม่ เขต 1	14,098	14,324	98.42	13,636	13,650	99.90	27,734	27,974	99.14	59
เชียงใหม่ เขต 2	12,100	12,510	96.72	11,690	11,897	98.26	23,790	24,407	97.47	126
เชียงใหม่ เขต 3	10,848	11,026	98.39	10,564	10,595	99.71	21,412	21,621	99.03	87

เขตพื้นที่การศึกษา	ชาย			หญิง			รวม			อันดับ
	จำนวน ผู้เรียน	จำนวน ประชากร	อัตรา (%)	จำนวน ผู้เรียน	จำนวน ประชากร	อัตรา (%)	จำนวน ผู้เรียน	จำนวน ประชากร	อัตรา (%)	
เชียงใหม่ เขต 4	9,304	9,901	93.97	9,094	9,316	97.62	18,398	19,217	95.74	156
เชียงใหม่ เขต 5	10,267	10,625	96.63	9,897	10,070	98.28	20,164	20,695	97.43	127
ตรัง เขต 1	16,530	16,772	98.56	16,005	16,057	99.68	32,535	32,829	99.10	71
ตรัง เขต 2	13,575	14,188	95.68	12,886	13,477	95.61	26,461	27,665	95.65	158
ตราด เขต 1	9,070	9,207	98.52	8,713	8,738	99.71	17,783	17,945	99.10	74
ตาก เขต 1	9,295	9,432	98.55	8,823	8,862	99.56	18,118	18,294	99.04	86
ตาก เขต 2	15,631	15,891	98.36	14,751	14,904	98.97	30,382	30,795	98.66	101
นครนายก	10,285	10,436	98.55	9,834	9,859	99.75	20,119	20,295	99.13	62
นครปฐม เขต 1	18,473	18,756	98.49	17,693	17,710	99.90	36,166	36,466	99.18	29
นครปฐม เขต 2	16,563	16,830	98.41	15,862	15,880	99.89	32,425	32,710	99.13	64
นครพนม เขต 1	19,934	20,258	98.4	19,330	19,343	99.93	39,264	39,601	99.15	56
นครพนม เขต 2	13,960	14,177	98.47	13,751	13,762	99.92	27,711	27,939	99.19	19
นครราชสีมา เขต 1	24,973	25,353	98.5	23,856	23,874	99.92	48,829	49,227	99.19	16
นครราชสีมา เขต 2	12,355	12,784	96.64	11,848	12,181	97.27	24,203	24,965	96.95	140
นครราชสีมา เขต 3	13,668	14,333	95.36	13,649	13,688	99.72	27,317	28,021	97.49	125
นครราชสีมา เขต 4	16,706	17,340	96.34	14,914	15,966	93.41	31,620	33,306	94.94	161
นครราชสีมา เขต 5	14,827	15,050	98.52	13,958	13,977	99.86	28,785	29,027	99.17	42
นครราชสีมา เขต 6	11,549	12,211	94.58	10,182	11,454	88.89	21,731	23,665	91.83	169
นครราชสีมา เขต 7	17,459	17,740	98.42	16,874	16,886	99.93	34,333	34,626	99.15	52
นครศรีธรรมราช เขต 1	18,321	18,618	98.4	17,378	17,393	99.91	35,699	36,011	99.13	63
นครศรีธรรมราช เขต 2	19,789	20,374	97.13	18,487	19,094	96.82	38,276	39,468	96.98	137
นครศรีธรรมราช เขต 3	18,660	19,355	96.41	17,519	17,961	97.54	36,179	37,316	96.95	139
นครศรีธรรมราช เขต 4	13,322	13,803	96.51	12,795	13,061	97.96	26,117	26,864	97.22	132
นครสวรรค์ เขต 1	18,171	18,437	98.56	17,494	17,534	99.77	35,665	35,971	99.15	55
นครสวรรค์ เขต 2	11,175	11,353	98.43	10,805	10,824	99.82	21,980	22,177	99.11	68
นครสวรรค์ เขต 3	12,925	14,834	87.13	11,149	13,791	80.84	24,074	28,625	84.10	172
นนทบุรี เขต 1	16,921	17,193	98.42	16,498	16,507	99.95	33,419	33,700	99.17	37
นนทบุรี เขต 2	24,125	24,475	98.57	22,679	22,782	99.55	46,804	47,257	99.04	85
นราธิวาส เขต 1	22,227	22,577	98.45	21,855	21,875	99.91	44,082	44,452	99.17	34
นราธิวาส เขต 2	18,934	19,254	98.34	18,394	18,424	99.84	37,328	37,678	99.07	78
น่าน เขต 1	12,238	12,418	98.55	11,752	11,788	99.69	23,990	24,206	99.11	69
น่าน เขต 2	8,204	8,328	98.51	8,044	8,075	99.62	16,248	16,403	99.05	81
บุรีรัมย์ เขต 1	19,681	20,045	98.18	18,732	18,814	99.56	38,413	38,859	98.85	94
บุรีรัมย์ เขต 2	20,387	20,691	98.53	19,273	19,749	97.59	39,660	40,440	98.07	111
บุรีรัมย์ เขต 3	22,754	25,717	88.48	18,046	23,988	75.23	40,800	49,705	82.09	173
บุรีรัมย์ เขต 4	14,886	15,733	94.62	14,308	15,036	95.16	29,194	30,769	94.88	162
ปทุมธานี เขต 1	22,401	22,764	98.41	21,650	21,655	99.98	44,051	44,419	99.17	31

เขตพื้นที่การศึกษา	ชาย			หญิง			รวม			อันดับ
	จำนวน ผู้เรียน	จำนวน ประชากร	อัตรา (%)	จำนวน ผู้เรียน	จำนวน ประชากร	อัตรา (%)	จำนวน ผู้เรียน	จำนวน ประชากร	อัตรา (%)	
ปทุมธานี เขต 2	14,777	14,999	98.52	13,754	13,774	99.85	28,531	28,773	99.16	50
ประจวบคีรีขันธ์ เขต 1	10,603	10,775	98.41	10,331	10,347	99.85	20,934	21,122	99.11	70
ประจวบคีรีขันธ์ เขต 2	10,540	10,844	97.19	10,255	10,305	99.51	20,795	21,149	98.33	105
ปราจีนบุรี เขต 1	20,903	21,212	98.54	20,014	20,050	99.82	40,917	41,262	99.17	44
ปัตตานี เขต 1	19,858	20,157	98.52	19,206	19,216	99.95	39,064	39,373	99.21	6
ปัตตานี เขต 2	17,728	18,044	98.25	17,289	17,373	99.52	35,017	35,417	98.87	93
พระนครศรีอยุธยา เขต 1	18,128	18,415	98.44	17,502	17,525	99.87	35,630	35,940	99.14	61
พระนครศรีอยุธยา เขต 2	13,575	13,863	97.92	12,799	12,803	99.97	26,374	26,666	98.91	91
พะเยา เขต 1	9,743	9,893	98.48	9,429	9,440	99.88	19,172	19,333	99.17	36
พะเยา เขต 2	9,539	9,784	97.49	8,999	9,299	96.77	18,538	19,083	97.15	134
พังงา เขต 1	11,768	11,947	98.5	11,361	11,378	99.85	23,129	23,325	99.16	48
พัทลุง	23,003	23,933	96.11	21,005	22,209	94.58	44,008	46,142	95.38	160
พิจิตร เขต 1	13,150	13,426	97.94	12,634	12,648	99.89	25,784	26,074	98.89	92
พิจิตร เขต 2	11,376	11,846	96.03	10,820	11,102	97.46	22,196	22,948	96.72	145
พิจิตร โลก เขต 1	15,207	15,441	98.48	14,795	14,805	99.93	30,002	30,246	99.19	15
พิจิตร โลก เขต 2	9,417	9,860	95.51	8,821	9,379	94.05	18,238	19,239	94.80	163
พิจิตร โลก เขต 3	10,113	10,452	96.76	9,693	9,846	98.45	19,806	20,298	97.58	121
เพชรบุรี เขต 1	8,695	8,835	98.42	8,702	8,712	99.89	17,397	17,547	99.15	58
เพชรบุรี เขต 2	8,457	8,804	96.05	8,054	8,151	98.81	16,511	16,955	97.38	129
เพชรบูรณ์ เขต 1	14,311	14,528	98.51	13,707	13,729	99.84	28,018	28,257	99.15	53
เพชรบูรณ์ เขต 2	11,471	12,189	94.11	10,846	12,161	89.19	22,317	24,350	91.65	170
เพชรบูรณ์ เขต 3	17,415	17,885	97.37	16,674	16,856	98.92	34,089	34,741	98.13	110
แพร่ เขต 1	9,420	9,561	98.53	9,173	9,193	99.78	18,593	18,754	99.14	60
แพร่ เขต 2	8,141	8,371	97.25	7,211	8,056	89.51	15,352	16,427	93.46	167
ภูเก็ต	14,788	15,028	98.4	14,464	14,483	99.87	29,252	29,511	99.12	66
มหาสารคาม เขต 1	20,917	22,071	94.77	20,531	20,757	98.91	41,448	42,828	96.78	143
มหาสารคาม เขต 2	20,430	20,855	97.96	19,903	19,917	99.93	40,333	40,772	98.92	90
มุกดาหาร	16,480	16,738	98.46	16,005	16,015	99.94	32,485	32,753	99.18	23
แม่ฮ่องสอน เขต 1	5,210	5,292	98.45	5,022	5,034	99.76	10,232	10,326	99.09	75
แม่ฮ่องสอน เขต 2	6,477	6,614	97.93	6,151	6,237	98.62	12,628	12,851	98.27	106
ยโสธร เขต 1	13,388	13,594	98.48	12,373	12,384	99.91	25,761	25,978	99.17	40
ยโสธร เขต 2	11,882	12,394	95.87	11,153	11,560	96.48	23,035	23,954	96.17	154
ยะลา เขต 1	15,540	15,792	98.4	15,204	15,231	99.82	30,744	31,023	99.10	73
ยะลา เขต 2	12,644	12,958	97.58	12,024	12,042	99.85	24,668	25,000	98.67	99
ร้อยเอ็ด เขต 1	20,297	20,610	98.48	19,454	19,475	99.89	39,751	40,085	99.17	38
ร้อยเอ็ด เขต 2	24,401	24,851	98.19	22,976	22,984	99.97	47,377	47,835	99.04	84
ร้อยเอ็ด เขต 3	17,569	18,136	96.88	16,979	17,270	98.31	34,548	35,406	97.58	120

เขตพื้นที่การศึกษา	ชาย			หญิง			รวม			อันดับ
	จำนวน ผู้เรียน	จำนวน ประชากร	อัตรา (%)	จำนวน ผู้เรียน	จำนวน ประชากร	อัตรา (%)	จำนวน ผู้เรียน	จำนวน ประชากร	อัตรา (%)	
ระนอง	8,829	8,960	98.53	8,399	8,410	99.87	17,228	17,370	99.18	22
ระยอง เขต 1	17,753	18,017	98.54	17,306	17,328	99.87	35,059	35,345	99.19	17
ระยอง เขต 2	8,370	8,496	98.51	8,041	8,047	99.93	16,411	16,543	99.21	11
ราชบุรี เขต 1	16,193	16,450	98.44	15,728	15,734	99.96	31,921	32,184	99.18	21
ราชบุรี เขต 2	17,856	18,323	97.45	16,876	17,253	97.81	34,732	35,576	97.63	118
ลพบุรี เขต 1	18,535	18,715	99.04	17,304	17,350	99.73	35,839	36,065	99.37	1
ลพบุรี เขต 2	12,737	13,176	96.67	12,144	12,344	98.38	24,881	25,520	97.50	124
ลำปาง เขต 1	14,711	14,946	98.43	14,191	14,192	99.99	28,902	29,138	99.19	18
ลำปาง เขต 2	9,715	10,318	94.15	9,618	9,767	98.47	19,333	20,085	96.25	152
ลำปาง เขต 3	4,811	5,015	95.93	4,382	4,713	92.98	9,193	9,728	94.50	166
ลำพูน เขต 1	8,845	8,978	98.52	8,533	8,548	99.82	17,378	17,526	99.15	51
ลำพูน เขต 2	5,683	5,928	95.86	5,575	5,634	98.95	11,258	11,562	97.37	130
เลย เขต 1	15,800	16,056	98.4	15,218	15,237	99.88	31,018	31,293	99.12	67
เลย เขต 2	10,580	10,971	96.44	10,094	10,294	98.06	20,674	21,265	97.22	131
ศรีสะเกษ เขต 1	21,557	21,877	98.54	21,039	21,053	99.93	42,596	42,930	99.22	3
ศรีสะเกษ เขต 2	13,914	14,402	96.62	12,921	13,291	97.22	26,835	27,693	96.90	141
ศรีสะเกษ เขต 3	15,805	16,464	96	15,021	15,485	97.00	30,826	31,949	96.48	149
ศรีสะเกษ เขต 4	19,281	20,156	95.66	18,832	19,068	98.76	38,113	39,224	97.17	133
สกลนคร เขต 1	16,797	17,059	98.46	16,474	16,488	99.92	33,271	33,547	99.18	28
สกลนคร เขต 2	18,980	19,536	97.15	18,548	18,566	99.90	37,528	38,102	98.49	103
สกลนคร เขต 3	16,659	17,226	96.71	16,229	16,502	98.35	32,888	33,728	97.51	123
สงขลา เขต 1	18,601	18,895	98.44	17,465	17,481	99.91	36,066	36,376	99.15	57
สงขลา เขต 2	24,265	24,654	98.42	23,568	23,581	99.94	47,833	48,235	99.17	35
สงขลา เขต 3	21,004	21,316	98.54	19,820	19,831	99.94	40,824	41,147	99.22	5
สตูล	15,322	15,744	97.32	14,285	14,492	98.57	29,607	30,236	97.92	112
สมุทรปราการ เขต 1	35,790	36,341	98.48	34,460	34,496	99.90	70,250	70,837	99.17	32
สมุทรปราการ เขต 2	14,897	15,121	98.52	14,385	14,397	99.92	29,282	29,518	99.20	12
สมุทรสงคราม	6,410	6,505	98.53	5,982	5,997	99.75	12,392	12,502	99.12	65
สมุทรสาคร	22,915	23,470	97.64	22,038	22,092	99.76	44,953	45,562	98.66	100
สระแก้ว เขต 1	14,175	14,404	98.41	13,668	13,674	99.96	27,843	28,078	99.16	45
สระแก้ว เขต 2	11,428	12,078	94.62	10,896	11,292	96.49	22,324	23,370	95.52	159
สระบุรี เขต 1	11,872	12,063	98.41	11,588	11,594	99.95	23,460	23,657	99.17	39
สระบุรี เขต 2	13,069	13,264	98.53	12,433	12,444	99.91	25,502	25,708	99.20	13
สิงห์บุรี	8,341	8,474	98.43	7,762	7,782	99.74	16,103	16,256	99.06	80
สุโขทัย เขต 1	11,338	11,538	98.26	10,625	10,720	99.11	21,963	22,258	98.67	98
สุโขทัย เขต 2	13,430	13,872	96.81	12,668	12,882	98.34	26,098	26,754	97.55	122
สุพรรณบุรี เขต 1	13,377	13,586	98.47	12,537	12,550	99.90	25,914	26,136	99.15	54

เขตพื้นที่การศึกษา	ชาย			หญิง			รวม			อันดับ
	จำนวน ผู้เรียน	จำนวน ประชากร	อัตรา (%)	จำนวน ผู้เรียน	จำนวน ประชากร	อัตรา (%)	จำนวน ผู้เรียน	จำนวน ประชากร	อัตรา (%)	
สุพรรณบุรี เขต 2	12,463	12,659	98.45	12,204	12,213	99.93	24,667	24,872	99.18	30
สุพรรณบุรี เขต 3	9,641	9,845	97.93	9,381	9,453	99.24	19,022	19,298	98.57	102
สุราษฎร์ธานี เขต 1	16,561	16,804	98.55	16,135	16,161	99.84	32,696	32,965	99.18	24
สุราษฎร์ธานี เขต 2	15,158	15,451	98.11	14,344	14,356	99.92	29,502	29,807	98.98	88
สุราษฎร์ธานี เขต 3	13,421	13,968	96.08	12,861	13,222	97.27	26,282	27,190	96.66	147
สุรินทร์ เขต 1	24,934	25,334	98.42	23,806	23,810	99.98	48,740	49,144	99.18	27
สุรินทร์ เขต 2	19,590	20,282	96.59	18,424	18,917	97.39	38,014	39,199	96.98	138
สุรินทร์ เขต 3	23,816	24,507	97.18	22,243	22,660	98.16	46,059	47,167	97.65	116
หนองคาย เขต 1	14,940	15,159	98.56	14,367	14,395	99.81	29,307	29,554	99.17	43
หนองคาย เขต 2	13,988	14,457	96.76	13,034	13,624	95.67	27,022	28,081	96.23	153
หนองคาย เขต 3	13,954	14,451	96.56	13,741	13,917	98.74	27,695	28,368	97.63	119
หนองบัวลำภู เขต 1	14,591	14,816	98.48	13,851	13,899	99.65	28,442	28,715	99.05	82
หนองบัวลำภู เขต 2	9,700	10,089	96.15	9,080	9,742	93.20	18,780	19,831	94.70	164
อ่างทอง	11,443	11,616	98.51	10,969	10,975	99.95	22,412	22,591	99.21	10
อำนาจเจริญ	17,660	18,300	96.5	16,899	17,391	97.17	34,559	35,691	96.83	142
อุดรธานี เขต 1	28,208	28,644	98.48	27,270	27,277	99.97	55,478	55,921	99.21	8
อุดรธานี เขต 2	15,505	15,937	97.29	14,584	15,201	95.94	30,089	31,138	96.63	148
อุดรธานี เขต 3	16,930	17,178	98.56	16,205	16,377	98.95	33,135	33,555	98.75	97
อุดรธานี เขต 4	12,164	12,362	98.4	11,326	11,839	95.67	23,490	24,201	97.06	136
อุดรดิตถ์ เขต 1	14,263	14,520	98.23	13,554	13,724	98.76	27,817	28,244	98.49	104
อุดรดิตถ์ เขต 2	4,607	4,799	96.01	4,443	4,494	98.87	9,050	9,293	97.38	128
อุทัยธานี	14,338	14,571	98.4	13,449	13,451	99.99	27,787	28,022	99.16	46
อุบลราชธานี เขต 1	22,079	22,406	98.54	21,017	21,024	99.97	43,096	43,430	99.23	2
อุบลราชธานี เขต 2	15,759	16,326	96.53	14,844	15,401	96.38	30,603	31,727	96.46	150
อุบลราชธานี เขต 3	18,482	18,796	98.33	16,785	18,066	92.91	35,267	36,862	95.67	157
อุบลราชธานี เขต 4	12,303	12,503	98.4	11,928	11,956	99.77	24,231	24,459	99.07	79
อุบลราชธานี เขต 5	23,263	24,044	96.75	22,042	22,801	96.67	45,305	46,845	96.71	146



ตารางที่ 40 อัตราการเข้าเรียนจริงของประชากรอายุ 12-14 ปี จำแนกตามจังหวัดที่เป็นภูมิลำเนาของผู้เรียน

จังหวัด	ชาย			หญิง			รวม			อันดับ
	จำนวนผู้เรียน	จำนวนประชากร	อัตรา (%)	จำนวนผู้เรียน	จำนวนประชากร	อัตรา (%)	จำนวนผู้เรียน	จำนวนประชากร	อัตรา (%)	
กระบี่	10,824	11,138	97.18	10,563	10,609	99.57	21,387	21,747	98.34	23
กรุงเทพมหานคร	123,751	126,579	97.77	122,013	122,588	99.53	245,764	249,167	98.63	17
กาญจนบุรี	16,482	18,089	91.12	16,892	17,010	99.31	33,374	35,099	95.09	60
กาฬสินธุ์	23,060	24,618	93.67	22,967	23,234	98.85	46,027	47,852	96.19	54
กำแพงเพชร	16,861	17,197	98.05	15,918	15,980	99.61	32,779	33,177	98.80	3
ขอนแก่น	40,755	42,544	95.79	40,100	40,370	99.33	80,855	82,914	97.52	38
จันทบุรี	10,721	11,512	93.13	11,107	11,217	99.02	21,828	22,729	96.04	56
ฉะเชิงเทรา	14,854	15,150	98.05	14,241	14,311	99.51	29,095	29,461	98.76	7
ชลบุรี	24,756	26,509	93.39	25,045	25,234	99.25	49,801	51,743	96.25	53
ชัยนาท	7,171	7,312	98.07	6,881	6,922	99.41	14,052	14,234	98.72	11
ชัยภูมิ	24,004	26,832	89.46	24,950	25,508	97.81	48,954	52,340	93.53	65
ชุมพร	11,672	11,913	97.98	11,065	11,155	99.19	22,737	23,068	98.57	19
เชียงราย	24,859	26,207	94.86	24,835	24,966	99.48	49,694	51,173	97.11	43
เชียงใหม่	29,788	32,779	90.88	31,269	31,547	99.12	61,057	64,326	94.92	61
ตรัง	15,101	15,960	94.62	15,025	15,117	99.39	30,126	31,077	96.94	45
ตราด	4,611	4,707	97.96	4,485	4,503	99.60	9,096	9,210	98.76	6
ตาก	12,114	12,359	98.02	11,657	11,718	99.48	23,771	24,077	98.73	9
นครนายก	5,282	5,394	97.92	5,108	5,134	99.49	10,390	10,528	98.69	14
นครปฐม	18,415	18,783	98.04	17,399	17,523	99.29	35,814	36,306	98.64	16
นครพนม	16,589	16,914	98.08	16,191	16,420	98.61	32,780	33,334	98.34	24
นครราชสีมา	56,545	58,752	96.24	54,965	55,477	99.08	111,510	114,229	97.62	34
นครศรีธรรมราช	34,928	36,736	95.08	34,694	34,955	99.25	69,622	71,691	97.11	42
นครสวรรค์	22,355	23,482	95.2	22,345	22,545	99.11	44,700	46,027	97.12	41
นนทบุรี	18,281	20,704	88.3	19,620	20,034	97.93	37,901	40,738	93.04	66
นราธิวาส	16,695	20,768	80.39	17,977	19,859	90.52	34,672	40,627	85.34	75
น่าน	11,016	11,248	97.94	10,695	10,769	99.31	21,711	22,017	98.61	18
บุรีรัมย์	36,139	41,769	86.52	37,580	39,331	95.55	73,719	81,100	90.90	69
ปทุมธานี	18,240	18,594	98.1	17,427	17,629	98.85	35,667	36,223	98.47	22
ประจวบคีรีขันธ์	11,142	11,562	96.37	10,634	10,767	98.76	21,776	22,329	97.52	37
ปราจีนบุรี	10,750	10,967	98.02	10,292	10,349	99.45	21,042	21,316	98.71	12
ปัตตานี	13,814	18,144	76.14	16,210	17,411	93.10	30,024	35,555	84.44	76
พระนครศรีอยุธยา	16,086	16,398	98.1	15,175	15,399	98.55	31,261	31,797	98.31	25
พะเยา	10,192	10,977	92.85	10,421	10,478	99.46	20,613	21,455	96.08	55
พังงา	5,857	5,986	97.84	5,662	5,682	99.65	11,519	11,668	98.72	10
พัทลุง	12,271	12,502	98.15	11,302	11,536	97.97	23,573	24,038	98.07	30
พิจิตร	12,338	12,702	97.13	11,753	11,805	99.56	24,091	24,507	98.30	26
พิษณุโลก	17,630	18,358	96.03	17,437	17,522	99.51	35,067	35,880	97.73	33

จังหวัด	ชาย			หญิง			รวม			อันดับ
	จำนวน ผู้เรียน	จำนวน ประชากร	อัตรา (%)	จำนวน ผู้เรียน	จำนวน ประชากร	อัตรา (%)	จำนวน ผู้เรียน	จำนวน ประชากร	อัตรา (%)	
เพชรบุรี	8,909	9,421	94.57	8,751	8,837	99.03	17,660	18,258	96.72	47
เพชรบูรณ์	21,858	23,224	94.12	21,484	21,586	99.53	43,342	44,810	96.72	48
แพร่	9,284	10,214	90.89	9,592	9,703	98.86	18,876	19,917	94.77	63
ภูเก็ต	7,094	7,236	98.04	6,776	6,803	99.60	13,870	14,039	98.80	4
มหาสารคาม	18,416	22,863	80.55	19,692	21,626	91.06	38,108	44,489	85.66	74
มุกดาหาร	8,023	8,287	96.81	7,636	7,921	96.40	15,659	16,208	96.61	50
แม่ฮ่องสอน	5,960	6,182	96.41	5,718	5,797	98.64	11,678	11,979	97.49	40
ยโสธร	12,373	13,143	94.14	12,452	12,501	99.61	24,825	25,644	96.81	46
ยะลา	11,981	14,152	84.66	12,903	13,390	96.36	24,884	27,542	90.35	71
ร้อยเอ็ด	31,298	32,410	96.57	30,325	30,619	99.04	61,623	63,029	97.77	32
ระนอง	4,180	4,260	98.12	3,989	4,013	99.40	8,169	8,273	98.74	8
ระยอง	12,661	12,925	97.96	12,432	12,497	99.48	25,093	25,422	98.71	13
ราชบุรี	17,263	18,221	94.74	16,900	16,969	99.59	34,163	35,190	97.08	44
ลพบุรี	15,638	16,034	97.53	15,284	15,348	99.58	30,922	31,382	98.53	21
ลำปาง	16,066	17,767	90.43	16,493	16,609	99.30	32,559	34,376	94.71	64
ลำพูน	8,361	9,009	92.81	8,551	8,646	98.90	16,912	17,655	95.79	59
เลย	13,873	14,350	96.68	13,475	13,600	99.08	27,348	27,950	97.85	31
ศรีสะเกษ	29,508	35,942	82.1	32,397	34,471	93.98	61,905	70,413	87.92	73
สกลนคร	26,745	27,819	96.14	26,330	26,568	99.10	53,075	54,387	97.59	35
สงขลา	28,025	32,141	87.19	28,647	30,423	94.16	56,672	62,564	90.58	70
สตูล	7,582	7,806	97.13	7,218	7,364	98.02	14,800	15,170	97.56	36
สมุทรปราการ	25,627	26,113	98.14	24,607	24,708	99.59	50,234	50,821	98.84	1
สมุทรสงคราม	3,193	3,265	97.79	3,077	3,098	99.32	6,270	6,363	98.54	20
สมุทรสาคร	10,128	11,689	86.65	11,295	11,351	99.51	21,423	23,040	92.98	67
สระแก้ว	12,467	13,275	93.91	12,554	12,612	99.54	25,021	25,887	96.65	49
สระบุรี	11,585	12,822	90.35	12,294	12,359	99.47	23,879	25,181	94.83	62
สิงห์บุรี	4,377	4,461	98.12	4,089	4,109	99.51	8,466	8,570	98.79	5
สุโขทัย	12,855	13,165	97.65	12,370	12,539	98.65	25,225	25,704	98.14	29
สุพรรณบุรี	17,591	19,064	92.27	17,803	17,884	99.55	35,394	36,948	95.79	58
สุราษฎร์ธานี	21,788	23,305	93.49	22,163	22,343	99.19	43,951	45,648	96.28	51
สุรินทร์	32,845	35,451	92.65	33,255	33,399	99.57	66,100	68,850	96.01	57
หนองคาย	21,153	22,137	95.55	21,028	21,124	99.55	42,181	43,261	97.50	39
หนองบัวลำภู	10,641	12,912	82.41	11,823	12,130	97.47	22,464	25,042	89.71	72
อ่างทอง	6,041	6,160	98.07	5,813	5,837	99.59	11,854	11,997	98.81	2
อำนาจเจริญ	9,633	9,815	98.15	9,015	9,171	98.30	18,648	18,986	98.22	28
อุดรธานี	36,729	39,240	93.6	36,849	37,204	99.05	73,578	76,444	96.25	52
อุตรดิตถ์	9,644	9,851	97.9	9,076	9,120	99.52	18,720	18,971	98.68	15
อุทัยธานี	7,215	7,439	96.99	6,946	6,975	99.58	14,161	14,414	98.24	27
อุบลราชธานี	41,468	47,721	86.9	44,481	45,617	97.51	85,949	93,338	92.08	68

ตารางที่ 41 อัตราการเข้าเรียนจริงของประชากรอายุ 12-14 ปี จำแนกตามเขตพื้นที่การศึกษาที่เป็นภูมิลำเนาของผู้เรียน

เขตพื้นที่การศึกษา	ชาย			หญิง			รวม			อันดับ
	จำนวนผู้เรียน	จำนวนประชากร	อัตรา (%)	จำนวนผู้เรียน	จำนวนประชากร	อัตรา (%)	จำนวนผู้เรียน	จำนวนประชากร	อัตรา (%)	
กระบี่	10,824	11,138	97.18	10,563	10,609	99.57	21,387	21,747	98.34	78
กรุงเทพมหานคร	123,751	126,579	97.77	122,013	122,588	99.53	245,764	249,167	98.63	68
กาญจนบุรี เขต 1	6,312	6,477	97.45	6,159	6,183	99.61	12,471	12,660	98.50	76
กาญจนบุรี เขต 2	7,340	8,726	84.12	8,065	8,137	99.12	15,405	16,863	91.36	148
กาญจนบุรี เขต 3	2,830	2,886	98.04	2,668	2,690	99.18	5,498	5,576	98.60	69
กาฬสินธุ์ เขต 1	8,211	8,381	97.97	7,988	8,022	99.58	16,199	16,403	98.75	48
กาฬสินธุ์ เขต 2	6,589	7,805	84.42	7,013	7,215	97.20	13,602	15,020	90.56	156
กาฬสินธุ์ เขต 3	8,260	8,432	97.96	7,966	7,997	99.61	16,226	16,429	98.76	46
กำแพงเพชร เขต 1	9,399	9,589	98.02	8,961	8,997	99.60	18,360	18,586	98.78	38
กำแพงเพชร เขต 2	7,462	7,608	98.08	6,957	6,983	99.63	14,419	14,591	98.82	18
ขอนแก่น เขต 1	10,748	10,964	98.03	10,508	10,569	99.42	21,256	21,533	98.72	58
ขอนแก่น เขต 2	7,340	7,494	97.95	7,080	7,119	99.45	14,420	14,613	98.68	65
ขอนแก่น เขต 3	5,686	6,010	94.61	5,591	5,621	99.47	11,277	11,631	96.96	110
ขอนแก่น เขต 4	7,386	7,541	97.95	7,076	7,103	99.62	14,462	14,644	98.76	39
ขอนแก่น เขต 5	9,595	10,535	91.08	9,845	9,958	98.87	19,440	20,493	94.86	128
จันทบุรี เขต 1	5,931	6,059	97.89	6,013	6,044	99.49	11,944	12,103	98.69	63
จันทบุรี เขต 2	4,790	5,453	87.85	5,094	5,173	98.47	9,884	10,626	93.02	142
ฉะเชิงเทรา เขต 1	7,655	7,810	98.02	7,261	7,293	99.56	14,916	15,103	98.76	41
ฉะเชิงเทรา เขต 2	7,199	7,340	98.08	6,980	7,018	99.46	14,179	14,358	98.75	50
ชลบุรี เขต 1	7,641	7,793	98.05	7,520	7,553	99.56	15,161	15,346	98.79	31
ชลบุรี เขต 2	5,691	5,801	98.11	5,399	5,425	99.52	11,090	11,226	98.78	37
ชลบุรี เขต 3	11,424	12,915	88.45	12,126	12,256	98.94	23,550	25,171	93.56	139
ชัยนาท	7,171	7,312	98.07	6,881	6,922	99.41	14,052	14,234	98.72	59
ชัยภูมิ เขต 1	9,485	9,782	96.96	9,210	9,338	98.63	18,695	19,120	97.78	100
ชัยภูมิ เขต 2	8,949	10,722	83.46	9,768	10,152	96.22	18,717	20,874	89.67	161
ชัยภูมิ เขต 3	5,570	6,328	88.02	5,972	6,018	99.24	11,542	12,346	93.49	141
ชุมพร เขต 1	6,771	6,903	98.09	6,476	6,505	99.55	13,247	13,408	98.80	30
ชุมพร เขต 2	4,901	5,010	97.82	4,589	4,650	98.69	9,490	9,660	98.24	82
เชียงราย เขต 1	6,500	6,628	98.06	6,380	6,411	99.52	12,880	13,039	98.78	35
เชียงราย เขต 2	6,686	7,572	88.3	6,965	7,001	99.49	13,651	14,573	93.67	138
เชียงราย เขต 3	5,854	5,971	98.04	5,685	5,718	99.42	11,539	11,689	98.72	56
เชียงราย เขต 4	5,819	6,036	96.4	5,805	5,836	99.47	11,624	11,872	97.91	97
เชียงใหม่ เขต 1	8,318	8,491	97.96	8,403	8,440	99.56	16,721	16,931	98.76	42
เชียงใหม่ เขต 2	6,258	7,277	86	6,701	6,789	98.70	12,959	14,066	92.13	146
เชียงใหม่ เขต 3	5,599	5,716	97.95	5,530	5,579	99.12	11,129	11,295	98.53	75

เขตพื้นที่การศึกษา	ชาย			หญิง			รวม			อันดับ
	จำนวน ผู้เรียน	จำนวน ประชากร	อัตรา (%)	จำนวน ผู้เรียน	จำนวน ประชากร	อัตรา (%)	จำนวน ผู้เรียน	จำนวน ประชากร	อัตรา (%)	
เชียงใหม่ เขต 4	5,147	5,994	85.86	5,529	5,581	99.07	10,676	11,575	92.24	145
เชียงใหม่ เขต 5	4,466	5,301	84.24	5,106	5,158	98.99	9,572	10,459	91.52	147
ตรัง เขต 1	8,388	8,552	98.09	8,127	8,175	99.41	16,515	16,727	98.73	55
ตรัง เขต 2	6,713	7,408	90.62	6,898	6,942	99.37	13,611	14,350	94.85	129
ตราด เขต 1	4,611	4,707	97.96	4,485	4,503	99.60	9,096	9,210	98.76	43
ตาก เขต 1	4,736	4,833	98	4,567	4,587	99.56	9,303	9,420	98.76	44
ตาก เขต 2	7,378	7,526	98.04	7,090	7,131	99.43	14,468	14,657	98.71	61
นครนายก	5,282	5,394	97.92	5,108	5,134	99.49	10,390	10,528	98.68	64
นครปฐม เขต 1	9,724	9,921	98.02	9,295	9,373	99.17	19,019	19,294	98.57	72
นครปฐม เขต 2	8,691	8,862	98.07	8,104	8,150	99.44	16,795	17,012	98.73	54
นครพนม เขต 1	9,843	10,038	98.06	9,501	9,698	97.97	19,344	19,736	98.01	95
นครพนม เขต 2	6,746	6,876	98.12	6,690	6,722	99.52	13,436	13,598	98.81	22
นครราชสีมา เขต 1	12,462	12,698	98.14	12,234	12,293	99.52	24,696	24,991	98.82	15
นครราชสีมา เขต 2	6,058	6,635	91.31	6,201	6,231	99.52	12,259	12,866	95.28	126
นครราชสีมา เขต 3	6,978	7,242	96.36	6,843	6,933	98.70	13,821	14,175	97.50	108
นครราชสีมา เขต 4	8,280	8,974	92.27	8,274	8,361	98.96	16,554	17,335	95.49	123
นครราชสีมา เขต 5	7,541	7,687	98.1	7,145	7,176	99.57	14,686	14,863	98.81	23
นครราชสีมา เขต 6	6,196	6,315	98.11	5,761	5,828	98.85	11,957	12,143	98.47	77
นครราชสีมา เขต 7	9,030	9,201	98.14	8,507	8,655	98.29	17,537	17,856	98.21	86
นครศรีธรรมราช เขต 1	9,079	9,256	98.09	8,915	8,953	99.58	17,994	18,209	98.82	17
นครศรีธรรมราช เขต 2	9,915	10,512	94.32	9,970	10,021	99.49	19,885	20,533	96.85	111
นครศรีธรรมราช เขต 3	9,932	10,124	98.1	9,420	9,455	99.63	19,352	19,579	98.84	9
นครศรีธรรมราช เขต 4	6,002	6,844	87.7	6,389	6,526	97.90	12,391	13,370	92.68	144
นครสวรรค์ เขต 1	9,573	9,759	98.09	9,467	9,502	99.63	19,040	19,261	98.85	6
นครสวรรค์ เขต 2	5,777	6,025	95.89	5,656	5,683	99.52	11,433	11,708	97.65	105
นครสวรรค์ เขต 3	7,005	7,698	91	7,222	7,360	98.13	14,227	15,058	94.48	134
นนทบุรี เขต 1	8,569	8,735	98.1	8,612	8,652	99.54	17,181	17,387	98.82	16
นนทบุรี เขต 2	9,712	11,969	81.15	11,008	11,382	96.71	20,720	23,351	88.73	164
นราธิวาส เขต 1	11,041	11,372	97.09	10,763	10,807	99.59	21,804	22,179	98.31	79
นราธิวาส เขต 2	5,654	9,396	60.18	7,214	9,052	79.70	12,868	18,448	69.75	172
น่าน เขต 1	6,376	6,510	97.95	6,302	6,351	99.23	12,678	12,861	98.58	71
น่าน เขต 2	4,640	4,738	97.93	4,393	4,418	99.43	9,033	9,156	98.65	67
บุรีรัมย์ เขต 1	9,345	10,077	92.74	9,519	9,562	99.55	18,864	19,639	96.06	119
บุรีรัมย์ เขต 2	8,821	10,491	84.08	9,234	9,787	94.35	18,055	20,278	89.04	163
บุรีรัมย์ เขต 3	10,033	13,004	77.16	11,225	12,347	90.91	21,258	25,351	83.86	167
บุรีรัมย์ เขต 4	7,940	8,197	96.86	7,602	7,635	99.57	15,542	15,832	98.17	89
ปทุมธานี เขต 1	11,222	11,437	98.12	10,744	10,912	98.46	21,966	22,349	98.28	80

เขตพื้นที่การศึกษา	ชาย			หญิง			รวม			อันดับ
	จำนวน ผู้เรียน	จำนวน ประชากร	อัตรา (%)	จำนวน ผู้เรียน	จำนวน ประชากร	อัตรา (%)	จำนวน ผู้เรียน	จำนวน ประชากร	อัตรา (%)	
ปทุมธานี เขต 2	7,018	7,157	98.06	6,683	6,717	99.49	13,701	13,874	98.75	49
ประจวบคีรีขันธ์ เขต 1	5,561	5,671	98.06	5,207	5,227	99.62	10,768	10,898	98.80	29
ประจวบคีรีขันธ์ เขต 2	5,581	5,891	94.74	5,427	5,540	97.96	11,008	11,431	96.30	115
ปราจีนบุรี เขต 1	10,750	10,967	98.02	10,292	10,349	99.45	21,042	21,316	98.71	60
ปัตตานี เขต 1	9,174	9,357	98.04	9,015	9,051	99.60	18,189	18,408	98.81	19
ปัตตานี เขต 2	4,640	8,787	52.81	7,195	8,360	86.06	11,835	17,147	69.02	173
พระนครศรีอยุธยา เขต 1	9,199	9,372	98.15	8,743	8,774	99.65	17,942	18,146	98.87	3
พระนครศรีอยุธยา เขต 2	6,887	7,026	98.02	6,432	6,625	97.09	13,319	13,651	97.57	106
พะเยา เขต 1	5,169	5,578	92.66	5,336	5,366	99.44	10,505	10,944	95.99	120
พะเยา เขต 2	5,023	5,399	93.04	5,085	5,112	99.47	10,108	10,511	96.16	116
พังงา เขต 1	5,857	5,986	97.84	5,662	5,682	99.65	11,519	11,668	98.72	57
พัทลุง	12,271	12,502	98.15	11,302	11,536	97.97	23,573	24,038	98.07	94
พิจิตร เขต 1	6,678	6,812	98.04	6,330	6,359	99.54	13,008	13,171	98.76	45
พิจิตร เขต 2	5,660	5,890	96.1	5,423	5,446	99.58	11,083	11,336	97.76	102
พิจิตร โลก เขต 1	7,908	8,070	97.99	7,702	7,731	99.62	15,610	15,801	98.79	32
พิจิตร โลก เขต 2	4,557	5,029	90.61	4,664	4,697	99.30	9,221	9,726	94.81	130
พิจิตร โลก เขต 3	5,165	5,259	98.21	5,071	5,094	99.55	10,236	10,353	98.87	4
เพชรบุรี เขต 1	4,779	4,880	97.94	4,475	4,496	99.53	9,254	9,376	98.70	62
เพชรบุรี เขต 2	4,130	4,541	90.96	4,276	4,341	98.50	8,406	8,882	94.64	133
เพชรบูรณ์ เขต 1	7,407	7,637	96.99	7,219	7,255	99.50	14,626	14,892	98.21	87
เพชรบูรณ์ เขต 2	6,147	6,390	96.19	5,836	5,864	99.52	11,983	12,254	97.79	99
เพชรบูรณ์ เขต 3	8,304	9,197	90.29	8,429	8,467	99.55	16,733	17,664	94.73	131
แพร่ เขต 1	5,364	5,482	97.85	5,226	5,253	99.49	10,590	10,735	98.65	66
แพร่ เขต 2	3,920	4,732	82.84	4,366	4,450	98.11	8,286	9,182	90.25	158
ภูเก็ต	7,094	7,236	98.04	6,776	6,803	99.60	13,870	14,039	98.79	33
มหาสารคาม เขต 1	11,662	11,896	98.04	10,936	11,243	97.27	22,598	23,139	97.66	104
มหาสารคาม เขต 2	6,754	10,967	61.59	8,756	10,383	84.33	15,510	21,350	72.64	170
มุกดาหาร	8,023	8,287	96.82	7,636	7,921	96.40	15,659	16,208	96.61	112
แม่ฮ่องสอน เขต 1	2,583	2,631	98.17	2,472	2,482	99.60	5,055	5,113	98.86	5
แม่ฮ่องสอน เขต 2	3,377	3,551	95.11	3,246	3,315	97.92	6,623	6,866	96.47	113
ยโสธร เขต 1	6,631	6,760	98.09	6,352	6,377	99.61	12,983	13,137	98.83	12
ยโสธร เขต 2	5,742	6,383	89.96	6,100	6,124	99.61	11,842	12,507	94.68	132
ยะลา เขต 1	7,811	7,963	98.09	7,388	7,418	99.60	15,199	15,381	98.81	24
ยะลา เขต 2	4,170	6,189	67.37	5,515	5,972	92.35	9,685	12,161	79.64	168
ร้อยเอ็ด เขต 1	10,561	10,767	98.09	9,957	9,994	99.63	20,518	20,761	98.83	11
ร้อยเอ็ด เขต 2	12,008	12,233	98.16	11,389	11,607	98.12	23,397	23,840	98.14	91
ร้อยเอ็ด เขต 3	8,729	9,410	92.77	8,979	9,018	99.57	17,708	18,428	96.09	118

เขตพื้นที่การศึกษา	ชาย			หญิง			รวม			อันดับ
	จำนวน ผู้เรียน	จำนวน ประชากร	อัตรา (%)	จำนวน ผู้เรียน	จำนวน ประชากร	อัตรา (%)	จำนวน ผู้เรียน	จำนวน ประชากร	อัตรา (%)	
ระนอง	4,180	4,260	98.11	3,989	4,013	99.40	8,169	8,273	98.74	52
ระยอง เขต 1	8,583	8,761	97.97	8,441	8,477	99.58	17,024	17,238	98.76	40
ระยอง เขต 2	4,078	4,164	97.94	3,991	4,020	99.28	8,069	8,184	98.59	70
ราชบุรี เขต 1	8,486	8,648	98.12	8,108	8,141	99.59	16,594	16,789	98.84	8
ราชบุรี เขต 2	8,777	9,573	91.68	8,792	8,828	99.59	17,569	18,401	95.48	124
ลพบุรี เขต 1	9,448	9,630	98.11	9,068	9,103	99.62	18,516	18,733	98.84	7
ลพบุรี เขต 2	6,190	6,404	96.65	6,216	6,245	99.54	12,406	12,649	98.08	92
ลำปาง เขต 1	8,811	8,983	98.08	8,452	8,488	99.58	17,263	17,471	98.81	21
ลำปาง เขต 2	4,940	5,968	82.77	5,453	5,488	99.36	10,393	11,456	90.72	154
ลำปาง เขต 3	2,315	2,816	82.21	2,588	2,633	98.29	4,903	5,449	89.99	159
ลำพูน เขต 1	5,518	5,627	98.06	5,450	5,474	99.56	10,968	11,101	98.80	27
ลำพูน เขต 2	2,843	3,382	84.05	3,101	3,172	97.76	5,944	6,554	90.70	155
เลย เขต 1	8,121	8,403	96.64	7,792	7,888	98.78	15,913	16,291	97.68	103
เลย เขต 2	5,752	5,947	96.73	5,683	5,712	99.49	11,435	11,659	98.08	93
ศรีสะเกษ เขต 1	10,648	10,865	98	10,273	10,322	99.53	20,921	21,187	98.75	47
ศรีสะเกษ เขต 2	5,989	7,078	84.62	6,597	6,738	97.91	12,586	13,816	91.10	151
ศรีสะเกษ เขต 3	6,559	8,057	81.41	7,638	7,792	98.02	14,197	15,849	89.57	162
ศรีสะเกษ เขต 4	6,312	9,942	63.49	7,889	9,619	82.01	14,201	19,561	72.60	171
สกลนคร เขต 1	8,583	8,742	98.18	8,223	8,253	99.64	16,806	16,995	98.89	1
สกลนคร เขต 2	9,713	9,967	97.46	9,369	9,540	98.21	19,082	19,507	97.82	98
สกลนคร เขต 3	8,449	9,110	92.74	8,738	8,775	99.58	17,187	17,885	96.10	117
สงขลา เขต 1	9,009	9,186	98.08	8,676	8,714	99.56	17,685	17,900	98.80	28
สงขลา เขต 2	12,071	12,300	98.13	11,446	11,700	97.83	23,517	24,000	97.99	96
สงขลา เขต 3	6,945	10,655	65.18	8,525	10,009	85.17	15,470	20,664	74.87	169
สตูล	7,582	7,806	97.13	7,218	7,364	98.02	14,800	15,170	97.56	107
สมุทรปราการ เขต 1	18,033	18,370	98.16	17,453	17,523	99.60	35,486	35,893	98.87	2
สมุทรปราการ เขต 2	7,594	7,743	98.08	7,154	7,185	99.57	14,748	14,928	98.80	25
สมุทรสงคราม	3,193	3,265	97.78	3,077	3,098	99.32	6,270	6,363	98.54	74
สมุทรสาคร	10,128	11,689	86.64	11,295	11,351	99.51	21,423	23,040	92.98	143
สระแก้ว เขต 1	7,041	7,179	98.08	6,820	6,850	99.56	13,861	14,029	98.80	26
สระแก้ว เขต 2	5,426	6,096	89.02	5,734	5,762	99.51	11,160	11,858	94.11	136
สระบุรี เขต 1	6,084	6,207	98.02	5,909	5,939	99.49	11,993	12,146	98.74	53
สระบุรี เขต 2	5,501	6,615	83.15	6,385	6,420	99.45	11,886	13,035	91.18	149
สิงห์บุรี	4,377	4,461	98.12	4,089	4,109	99.51	8,466	8,570	98.78	36
สุโขทัย เขต 1	5,932	6,080	97.56	5,743	5,767	99.58	11,675	11,847	98.55	73
สุโขทัย เขต 2	6,923	7,085	97.71	6,627	6,772	97.86	13,550	13,857	97.78	101
สุพรรณบุรี เขต 1	7,026	7,260	96.78	6,745	6,770	99.63	13,771	14,030	98.16	90

เขตพื้นที่การศึกษา	ชาย			หญิง			รวม			อันดับ
	จำนวน ผู้เรียน	จำนวน ประชากร	อัตรา (%)	จำนวน ผู้เรียน	จำนวน ประชากร	อัตรา (%)	จำนวน ผู้เรียน	จำนวน ประชากร	อัตรา (%)	
สุพรรณบุรี เขต 2	5,926	6,740	87.92	6,317	6,349	99.50	12,243	13,089	93.54	140
สุพรรณบุรี เขต 3	4,639	5,064	91.61	4,741	4,765	99.50	9,380	9,829	95.43	125
สุราษฎร์ธานี เขต 1	8,460	8,625	98.08	8,245	8,278	99.60	16,705	16,903	98.83	10
สุราษฎร์ธานี เขต 2	7,279	7,422	98.07	6,983	7,015	99.54	14,262	14,437	98.79	34
สุราษฎร์ธานี เขต 3	6,049	7,258	83.35	6,935	7,050	98.37	12,984	14,308	90.75	153
สุรินทร์ เขต 1	12,491	12,879	96.99	11,867	11,915	99.60	24,358	24,794	98.24	83
สุรินทร์ เขต 2	9,080	10,283	88.31	9,648	9,693	99.54	18,728	19,976	93.75	137
สุรินทร์ เขต 3	11,274	12,289	91.74	11,740	11,791	99.57	23,014	24,080	95.57	122
หนองคาย เขต 1	7,350	7,494	98.08	7,079	7,106	99.62	14,429	14,600	98.83	13
หนองคาย เขต 2	6,996	7,346	95.24	6,995	7,029	99.52	13,991	14,375	97.33	109
หนองคาย เขต 3	6,807	7,297	93.28	6,954	6,989	99.50	13,761	14,286	96.33	114
หนองบัวลำภู เขต 1	6,265	7,498	83.55	6,979	7,084	98.52	13,244	14,582	90.82	152
หนองบัวลำภู เขต 2	4,376	5,414	80.83	4,844	5,046	96.00	9,220	10,460	88.15	166
อ่างทอง	6,041	6,160	98.07	5,813	5,837	99.59	11,854	11,997	98.81	20
อำนาจเจริญ	9,633	9,815	98.15	9,015	9,171	98.30	18,648	18,986	98.22	85
อุดรธานี เขต 1	14,599	14,936	97.74	14,202	14,379	98.77	28,801	29,315	98.25	81
อุดรธานี เขต 2	8,158	8,846	92.22	8,174	8,217	99.48	16,332	17,063	95.72	121
อุดรธานี เขต 3	8,260	9,122	90.55	8,542	8,580	99.56	16,802	17,702	94.92	127
อุดรธานี เขต 4	5,712	6,336	90.16	5,931	6,028	98.39	11,643	12,364	94.17	135
อุดรดิตถ์ เขต 1	7,405	7,549	98.1	6,921	6,946	99.64	14,326	14,495	98.83	14
อุดรดิตถ์ เขต 2	2,239	2,302	97.25	2,155	2,174	99.13	4,394	4,476	98.17	88
อุทัยธานี	7,215	7,439	96.99	6,946	6,975	99.58	14,161	14,414	98.24	84
อุบลราชธานี เขต 1	11,081	11,318	97.9	10,611	10,650	99.63	21,692	21,968	98.74	51
อุบลราชธานี เขต 2	6,936	8,249	84.08	7,778	7,899	98.47	14,714	16,148	91.12	150
อุบลราชธานี เขต 3	7,871	9,432	83.45	8,769	9,107	96.29	16,640	18,539	89.76	160
อุบลราชธานี เขต 4	5,118	6,465	79.17	6,202	6,320	98.13	11,320	12,785	88.54	165
อุบลราชธานี เขต 5	10,462	12,257	85.35	11,121	11,641	95.54	21,583	23,898	90.31	157

ตารางที่ 42 อัตราการเข้าเรียนจริงของประชากรอายุ 15-17 ปี จำแนกตามจังหวัดที่เป็นภูมิลำเนาของผู้เรียน

จังหวัด	ชาย			หญิง			รวม			อันดับ
	จำนวนผู้เรียน	จำนวนประชากร	อัตรา (%)	จำนวนผู้เรียน	จำนวนประชากร	อัตรา (%)	จำนวนผู้เรียน	จำนวนประชากร	อัตรา (%)	
กระบี่	8,078	11,403	70.84	9,444	10,950	86.25	17,522	22,353	78.39	39
กรุงเทพมหานคร	86,397	119,023	72.59	115,900	116,620	99.38	202,297	235,643	85.85	20
กาญจนบุรี	11,219	18,266	61.42	12,170	17,433	69.81	23,389	35,699	65.52	68
กาฬสินธุ์	17,683	23,855	74.13	18,808	22,746	82.69	36,491	46,601	78.31	40
กำแพงเพชร	9,747	16,656	58.52	12,510	15,645	79.96	22,257	32,301	68.90	63
ขอนแก่น	30,194	40,468	74.61	31,050	38,568	80.51	61,244	79,036	77.49	41
จันทบุรี	8,814	11,609	75.92	9,596	10,922	87.86	18,410	22,531	81.71	27
ฉะเชิงเทรา	11,141	14,513	76.77	13,396	13,757	97.38	24,537	28,270	86.80	19
ชลบุรี	16,297	25,043	65.07	18,445	23,771	77.59	34,742	48,814	71.17	55
ชัยนาท	6,466	6,924	93.39	6,337	6,413	98.81	12,803	13,337	96.00	4
ชัยภูมิ	14,206	25,524	55.66	18,221	23,817	76.50	32,427	49,341	65.72	67
ชุมพร	9,001	11,908	75.59	9,887	11,244	87.93	18,888	23,152	81.58	28
เชียงราย	19,655	24,648	79.74	21,310	23,797	89.55	40,965	48,445	84.56	23
เชียงใหม่	24,504	32,023	76.52	26,971	30,823	87.50	51,475	62,846	81.91	26
ตรัง	12,329	15,976	77.17	12,685	15,073	84.16	25,014	31,049	80.56	30
ตราด	3,494	4,591	76.1	4,341	4,406	98.52	7,835	8,997	87.08	15
ตาก	9,829	11,370	86.45	10,363	10,825	95.73	20,192	22,195	90.98	10
นครนายก	5,177	6,159	84.06	4,979	5,051	98.57	10,156	11,210	90.60	11
นครปฐม	12,184	17,778	68.53	13,011	16,972	76.66	25,195	34,750	72.50	52
นครพนม	11,119	15,832	70.23	10,842	15,417	70.32	21,961	31,249	70.28	59
นครราชสีมา	36,973	56,553	65.38	42,817	53,385	80.20	79,790	109,938	72.58	51
นครศรีธรรมราช	28,000	38,246	73.21	32,220	35,997	89.51	60,220	74,243	81.11	29
นครสวรรค์	14,390	22,673	63.47	18,143	21,572	84.10	32,533	44,245	73.53	49
นนทบุรี	9,828	18,769	52.36	12,945	18,610	69.56	22,773	37,379	60.93	74
นราธิวาส	9,907	20,634	48.01	14,659	20,035	73.17	24,566	40,669	60.41	75
น่าน	7,098	11,039	64.3	9,634	10,621	90.71	16,732	21,660	77.25	42
บุรีรัมย์	26,246	37,033	70.87	28,486	35,256	80.80	54,732	72,289	75.71	44
ปทุมธานี	9,877	16,041	61.58	12,379	15,831	78.19	22,256	31,872	69.83	60
ประจวบคีรีขันธ์	7,211	10,969	65.74	7,788	10,349	75.25	14,999	21,318	70.36	58
ปราจีนบุรี	7,835	10,319	75.92	9,759	9,915	98.43	17,594	20,234	86.95	17
ปัตตานี	13,304	17,893	74.35	14,619	17,496	83.56	27,923	35,389	78.90	38
พระนครศรีอยุธยา	15,373	15,570	98.73	14,060	14,337	98.07	29,433	29,907	98.41	2
พะเยา	8,344	10,539	79.18	8,878	9,867	89.98	17,222	20,406	84.39	24
พังงา	4,223	5,877	71.86	5,215	5,561	93.78	9,438	11,438	82.52	25
พัทลุง	11,595	11,955	96.99	10,560	11,372	92.86	22,155	23,327	94.98	5
พิจิตร	6,565	12,315	53.31	8,280	11,469	72.19	14,845	23,784	62.42	72
พิษณุโลก	14,654	18,268	80.22	16,144	17,093	94.45	30,798	35,361	87.10	14



จังหวัด	ชาย			หญิง			รวม			อันดับ
	จำนวน ผู้เรียน	จำนวน ประชากร	อัตรา (%)	จำนวน ผู้เรียน	จำนวน ประชากร	อัตรา (%)	จำนวน ผู้เรียน	จำนวน ประชากร	อัตรา (%)	
เพชรบุรี	8,450	8,957	94.34	8,441	8,600	98.15	16,891	17,557	96.21	3
เพชรบูรณ์	13,968	22,002	63.49	15,822	20,918	75.64	29,790	42,920	69.41	61
แพร่	8,881	10,254	86.61	9,531	9,614	99.14	18,412	19,868	92.67	7
ภูเก็ต	5,249	6,045	86.83	6,033	6,205	97.23	11,282	12,250	92.09	8
มหาสารคาม	16,017	21,316	75.14	15,716	20,122	78.10	31,733	41,438	76.58	43
มุกดาหาร	5,943	7,745	76.73	7,144	7,514	95.08	13,087	15,259	85.77	21
แม่ฮ่องสอน	4,262	5,910	72.11	4,936	5,740	85.99	9,198	11,650	78.96	36
ยโสธร	8,388	12,692	66.09	9,217	11,785	78.21	17,605	24,477	71.93	54
ยะลา	9,679	13,530	71.54	12,030	13,417	89.66	21,709	26,947	80.56	31
ร้อยเอ็ด	21,031	30,397	69.19	25,787	28,740	89.73	46,818	59,137	79.17	35
ระนอง	2,699	3,996	67.55	3,474	3,766	92.25	6,173	7,762	79.52	33
ระยอง	9,858	11,804	83.52	10,282	11,391	90.26	20,140	23,195	86.83	18
ราชบุรี	12,296	17,630	69.75	12,860	16,335	78.73	25,156	33,965	74.06	47
ลพบุรี	13,474	15,662	86.03	14,732	15,168	97.13	28,206	30,830	91.49	9
ลำปาง	14,344	17,116	83.81	15,606	16,210	96.27	29,950	33,326	89.87	12
ลำพูน	6,978	8,621	80.94	7,591	8,368	90.71	14,569	16,989	85.75	22
เลย	9,594	13,892	69.06	10,645	13,321	79.91	20,239	27,213	74.37	45
ศรีสะเกษ	24,126	34,456	70.02	25,622	32,641	78.50	49,748	67,097	74.14	46
สกลนคร	19,559	25,968	75.32	20,844	24,808	84.02	40,403	50,776	79.57	32
สงขลา	20,043	31,940	62.75	23,465	30,755	76.30	43,508	62,695	69.40	62
สตูล	5,546	8,115	68.35	7,009	7,707	90.94	12,555	15,822	79.35	34
สมุทรปราการ	12,944	22,877	56.58	16,375	22,356	73.25	29,319	45,233	64.82	69
สมุทรสงคราม	2,984	3,330	89.6	3,014	3,117	96.70	5,998	6,447	93.04	6
สมุทรสาคร	5,514	10,940	50.4	7,219	10,730	67.28	12,733	21,670	58.76	76
สระแก้ว	7,099	12,949	54.82	9,720	12,505	77.73	16,819	25,454	66.07	66
สระบุรี	10,110	12,066	83.79	10,952	11,537	94.93	21,062	23,603	89.23	13
สิงห์บุรี	4,229	4,283	98.75	4,051	4,124	98.23	8,280	8,407	98.49	1
สุโขทัย	8,655	12,542	69.01	9,224	11,670	79.04	17,879	24,212	73.84	48
สุพรรณบุรี	11,741	19,451	60.36	13,867	17,864	77.63	25,608	37,315	68.63	64
สุราษฎร์ธานี	17,090	23,401	73.03	19,117	22,481	85.04	36,207	45,882	78.91	37
สุรินทร์	21,292	32,004	66.53	22,954	30,527	75.19	44,246	62,531	70.76	57
หนองคาย	13,252	20,579	64.4	15,225	19,558	77.85	28,477	40,137	70.95	56
หนองบัวลำภู	6,447	12,241	52.67	7,991	11,411	70.03	14,438	23,652	61.04	73
อ่างทอง	4,558	5,987	76.14	5,424	5,478	99.01	9,982	11,465	87.07	16
อำนาจเจริญ	6,312	9,331	67.64	6,768	8,561	79.06	13,080	17,892	73.11	50
อุครธานี	22,361	37,231	60.06	27,127	35,331	76.78	49,488	72,562	68.20	65
อุตรดิตถ์	5,206	9,261	56.21	6,249	9,007	69.38	11,455	18,268	62.71	71
อุทัยธานี	4,258	6,925	61.48	5,555	6,665	83.35	9,813	13,590	72.21	53
อุบลราชธานี	25,971	46,084	56.36	31,954	43,753	73.03	57,925	89,837	64.48	70

ตารางที่ 43 อัตราการเข้าเรียนจริงของประชากรอายุ 15-17 ปี จำแนกตามเขตพื้นที่การศึกษาที่เป็นภูมิลำเนาของผู้เรียน

เขตพื้นที่การศึกษา	ชาย			หญิง			รวม			อันดับ
	จำนวนผู้เรียน	จำนวนประชากร	อัตรา (%)	จำนวนผู้เรียน	จำนวนประชากร	อัตรา (%)	จำนวนผู้เรียน	จำนวนประชากร	อัตรา (%)	
กระบี่	8,078	11,403	70.84	9,444	10,950	86.25	17,522	22,353	78.39	90
กรุงเทพมหานคร	86,397	119,023	72.59	115,900	116,620	99.38	202,297	235,643	85.85	71
กาญจนบุรี เขต 1	6,668	6,754	98.73	6,138	6,325	97.04	12,806	13,079	97.91	29
กาญจนบุรี เขต 2	3,071	8,747	35.11	4,125	8,355	49.37	7,196	17,102	42.07	171
กาญจนบุรี เขต 3	1,479	2,765	53.48	1,909	2,753	69.34	3,388	5,518	61.40	127
กาฬสินธุ์ เขต 1	7,883	7,983	98.75	7,422	7,496	99.01	15,305	15,479	98.87	10
กาฬสินธุ์ เขต 2	4,158	7,518	55.31	4,723	7,274	64.93	8,881	14,792	60.04	133
กาฬสินธุ์ เขต 3	5,642	8,354	67.54	6,663	7,976	83.54	12,305	16,330	75.35	94
กำแพงเพชร เขต 1	4,702	9,355	50.26	5,882	8,654	67.97	10,584	18,009	58.77	137
กำแพงเพชร เขต 2	5,045	7,301	69.1	6,628	6,991	94.81	11,673	14,292	81.68	78
ขอนแก่น เขต 1	10,215	10,346	98.74	9,788	10,047	97.42	20,003	20,393	98.09	27
ขอนแก่น เขต 2	7,303	7,396	98.74	6,898	7,072	97.54	14,201	14,468	98.16	26
ขอนแก่น เขต 3	2,891	5,510	52.47	3,772	5,211	72.39	6,663	10,721	62.15	120
ขอนแก่น เขต 4	4,139	7,181	57.64	4,497	6,770	66.43	8,636	13,951	61.90	122
ขอนแก่น เขต 5	5,646	10,035	56.26	6,095	9,468	64.37	11,741	19,503	60.20	132
จันทบุรี เขต 1	5,326	6,059	87.91	5,080	5,764	88.13	10,406	11,823	88.01	64
จันทบุรี เขต 2	3,488	5,550	62.84	4,516	5,158	87.55	8,004	10,708	74.75	95
ฉะเชิงเทรา เขต 1	6,028	7,492	80.46	7,064	7,200	98.11	13,092	14,692	89.11	61
ฉะเชิงเทรา เขต 2	5,113	7,021	72.83	6,332	6,557	96.57	11,445	13,578	84.29	75
ชลบุรี เขต 1	7,536	7,632	98.74	7,152	7,229	98.93	14,688	14,861	98.83	11
ชลบุรี เขต 2	2,612	5,807	44.98	3,337	5,337	62.53	5,949	11,144	53.38	153
ชลบุรี เขต 3	6,149	11,604	52.99	7,957	11,205	71.01	14,106	22,809	61.84	124
ชัยนาท	6,466	6,924	93.39	6,337	6,413	98.81	12,803	13,337	96.00	37
ชัยภูมิ เขต 1	5,126	9,304	55.1	6,558	8,802	74.51	11,684	18,106	64.53	113
ชัยภูมิ เขต 2	4,699	10,000	46.99	6,481	9,287	69.79	11,180	19,287	57.96	141
ชัยภูมิ เขต 3	4,381	6,220	70.44	5,182	5,728	90.47	9,563	11,948	80.04	82
ชุมพร เขต 1	6,322	6,770	93.38	6,339	6,318	100.33	12,661	13,088	96.73	34
ชุมพร เขต 2	2,679	5,138	52.15	3,549	4,926	72.05	6,228	10,064	61.88	123
เชียงราย เขต 1	6,211	6,290	98.74	6,050	6,135	98.61	12,261	12,425	98.68	15
เชียงราย เขต 2	6,972	7,061	98.74	6,740	6,819	98.84	13,712	13,880	98.79	13
เชียงราย เขต 3	3,137	5,819	53.9	4,171	5,626	74.14	7,308	11,445	63.85	114
เชียงราย เขต 4	3,336	5,478	60.89	4,349	5,217	83.36	7,685	10,695	71.86	103
เชียงใหม่ เขต 1	8,237	8,342	98.74	7,899	7,995	98.80	16,136	16,337	98.77	14
เชียงใหม่ เขต 2	5,373	6,986	76.9	6,772	6,841	98.99	12,145	13,827	87.84	65
เชียงใหม่ เขต 3	6,050	6,127	98.75	5,674	5,763	98.46	11,724	11,890	98.61	18

เขตพื้นที่การศึกษา	ชาย			หญิง			รวม			อันดับ
	จำนวน ผู้เรียน	จำนวน ประชากร	อัตรา (%)	จำนวน ผู้เรียน	จำนวน ประชากร	อัตรา (%)	จำนวน ผู้เรียน	จำนวน ประชากร	อัตรา (%)	
เชียงใหม่ เขต 4	2,780	5,367	51.79	3,683	5,145	71.58	6,463	10,512	61.48	126
เชียงใหม่ เขต 5	2,065	5,201	39.7	2,942	5,079	57.92	5,007	10,280	48.71	159
ตรัง เขต 1	8,348	8,454	98.75	7,743	8,015	96.61	16,091	16,469	97.70	31
ตรัง เขต 2	3,981	7,522	52.93	4,943	7,058	70.03	8,924	14,580	61.21	128
ตราด เขต 1	3,494	4,591	76.1	4,341	4,406	98.52	7,835	8,997	87.08	67
ตาก เขต 1	3,019	4,473	67.49	3,915	4,195	93.33	6,934	8,668	80.00	83
ตาก เขต 2	6,810	6,897	98.74	6,448	6,630	97.25	13,258	13,527	98.01	28
นครนายก	5,177	6,159	84.06	4,979	5,051	98.57	10,156	11,210	90.60	56
นครปฐม เขต 1	9,299	9,418	98.74	9,104	9,192	99.04	18,403	18,610	98.89	9
นครปฐม เขต 2	2,884	8,360	34.5	3,909	7,780	50.24	6,793	16,140	42.09	170
นครพนม เขต 1	8,223	9,436	87.14	6,803	9,101	74.75	15,026	18,537	81.06	79
นครพนม เขต 2	2,896	6,396	45.28	4,039	6,316	63.95	6,935	12,712	54.56	150
นครราชสีมา เขต 1	11,752	11,903	98.73	11,312	11,765	96.15	23,064	23,668	97.45	33
นครราชสีมา เขต 2	4,373	6,424	68.08	5,194	5,912	87.86	9,567	12,336	77.55	91
นครราชสีมา เขต 3	3,565	7,138	49.94	4,541	6,825	66.53	8,106	13,963	58.05	140
นครราชสีมา เขต 4	4,268	8,764	48.7	5,268	8,231	64.00	9,536	16,995	56.11	145
นครราชสีมา เขต 5	4,526	7,787	58.12	5,174	6,942	74.53	9,700	14,729	65.86	112
นครราชสีมา เขต 6	3,412	6,032	56.57	5,024	5,641	89.06	8,436	11,673	72.27	99
นครราชสีมา เขต 7	5,077	8,505	59.69	6,304	8,069	78.13	11,381	16,574	68.67	108
นครศรีธรรมราช เขต 1	9,219	9,337	98.74	8,912	8,973	99.32	18,131	18,310	99.02	7
นครศรีธรรมราช เขต 2	7,349	11,369	64.64	9,030	10,642	84.85	16,379	22,011	74.41	96
นครศรีธรรมราช เขต 3	7,780	10,437	74.55	9,590	9,848	97.38	17,370	20,285	85.63	73
นครศรีธรรมราช เขต 4	3,651	7,103	51.41	4,689	6,534	71.76	8,340	13,637	61.16	129
นครสวรรค์ เขต 1	5,911	9,463	62.47	7,404	9,017	82.11	13,315	18,480	72.05	101
นครสวรรค์ เขต 2	2,362	5,840	40.44	3,871	5,505	70.32	6,233	11,345	54.94	148
นครสวรรค์ เขต 3	6,117	7,370	83.01	6,868	7,050	97.42	12,985	14,420	90.05	57
นนทบุรี เขต 1	6,005	8,134	73.82	7,865	8,241	95.44	13,870	16,375	84.70	74
นนทบุรี เขต 2	3,823	10,635	35.95	5,081	10,369	49.00	8,904	21,004	42.39	169
นราธิวาส เขต 1	7,045	11,381	61.91	10,651	11,105	95.91	17,696	22,486	78.70	89
นราธิวาส เขต 2	2,861	9,253	30.92	4,009	8,930	44.89	6,870	18,183	37.78	173
น่าน เขต 1	4,341	6,489	66.9	5,305	6,207	85.47	9,646	12,696	75.98	92
น่าน เขต 2	2,757	4,550	60.59	4,329	4,414	98.07	7,086	8,964	79.05	87
บุรีรัมย์ เขต 1	6,678	8,965	74.49	7,106	8,541	83.20	13,784	17,506	78.74	88
บุรีรัมย์ เขต 2	6,238	8,896	70.12	6,374	8,633	73.83	12,612	17,529	71.95	102
บุรีรัมย์ เขต 3	8,795	11,885	74	9,811	11,278	86.99	18,606	23,163	80.33	81
บุรีรัมย์ เขต 4	4,535	7,287	62.24	5,195	6,804	76.35	9,730	14,091	69.05	107
ปทุมธานี เขต 1	4,489	9,709	46.23	6,372	9,632	66.15	10,861	19,341	56.16	144

เขตพื้นที่การศึกษา	ชาย			หญิง			รวม			อันดับ
	จำนวน ผู้เรียน	จำนวน ประชากร	อัตรา (%)	จำนวน ผู้เรียน	จำนวน ประชากร	อัตรา (%)	จำนวน ผู้เรียน	จำนวน ประชากร	อัตรา (%)	
ปทุมธานี เขต 2	5,389	6,332	85.1	6,006	6,199	96.89	11,395	12,531	90.94	55
ประจวบคีรีขันธ์ เขต 1	5,240	5,325	98.4	4,922	4,948	99.47	10,162	10,273	98.92	8
ประจวบคีรีขันธ์ เขต 2	1,971	5,644	34.93	2,866	5,401	53.06	4,837	11,045	43.79	167
ปราจีนบุรี เขต 1	7,835	10,319	75.92	9,759	9,915	98.43	17,594	20,234	86.95	69
ปัตตานี เขต 1	9,003	9,118	98.74	8,838	8,934	98.93	17,841	18,052	98.83	12
ปัตตานี เขต 2	4,301	8,775	49.01	5,781	8,562	67.52	10,082	17,337	58.16	139
พระนครศรีอยุธยา เขต 1	8,654	8,765	98.73	8,031	8,172	98.27	16,685	16,937	98.51	19
พระนครศรีอยุธยา เขต 2	6,719	6,805	98.73	6,028	6,165	97.78	12,747	12,970	98.28	23
พะเยา เขต 1	5,444	5,514	98.73	4,920	5,036	97.70	10,364	10,550	98.23	24
พะเยา เขต 2	2,900	5,025	57.72	3,958	4,831	81.93	6,858	9,856	69.58	106
พังงา เขต 1	4,223	5,877	71.86	5,215	5,561	93.78	9,438	11,438	82.52	77
พัทลุง	11,595	11,955	96.99	10,560	11,372	92.86	22,155	23,327	94.98	39
พิจิตร เขต 1	2,524	6,500	38.84	3,262	6,050	53.92	5,786	12,550	46.10	162
พิจิตร เขต 2	4,040	5,815	69.48	5,020	5,419	92.64	9,060	11,234	80.64	80
พิจิตร เขต 3	6,905	7,733	89.29	7,319	7,386	99.09	14,224	15,119	94.08	43
พิจิตร เขต 4	4,996	5,059	98.75	4,572	4,584	99.74	9,568	9,643	99.22	5
พิจิตร เขต 5	2,754	5,476	50.29	4,252	5,123	83.00	7,006	10,599	66.10	111
เพชรบุรี เขต 1	4,239	4,604	92.06	4,298	4,395	97.79	8,537	8,999	94.87	41
เพชรบุรี เขต 2	4,211	4,353	96.75	4,143	4,205	98.53	8,354	8,558	97.61	32
เพชรบูรณ์ เขต 1	4,712	7,135	66.04	5,845	6,870	85.08	10,557	14,005	75.38	93
เพชรบูรณ์ เขต 2	5,971	6,046	98.75	5,589	5,766	96.93	11,560	11,812	97.87	30
เพชรบูรณ์ เขต 3	3,285	8,821	37.25	4,388	8,282	52.98	7,673	17,103	44.86	164
แพร่ เขต 1	4,181	5,494	76.1	5,052	5,130	98.48	9,233	10,624	86.90	70
แพร่ เขต 2	4,700	4,760	98.74	4,480	4,484	99.91	9,180	9,244	99.30	2
ภูเก็ต	5,249	6,045	86.83	6,033	6,205	97.23	11,282	12,250	92.09	48
มหาสารคาม เขต 1	9,532	11,336	84.08	10,445	10,595	98.58	19,977	21,931	91.09	54
มหาสารคาม เขต 2	6,485	9,980	64.98	5,272	9,527	55.34	11,757	19,507	60.27	131
มุกดาหาร	5,943	7,745	76.73	7,144	7,514	95.08	13,087	15,259	85.77	72
แม่ฮ่องสอน เขต 1	2,358	2,578	91.45	2,407	2,499	96.32	4,765	5,077	93.86	44
แม่ฮ่องสอน เขต 2	1,904	3,332	57.15	2,529	3,241	78.03	4,433	6,573	67.45	109
ยโสธร เขต 1	5,575	6,404	87.05	5,535	5,999	92.27	11,110	12,403	89.58	59
ยโสธร เขต 2	2,813	6,288	44.73	3,682	5,786	63.64	6,495	12,074	53.79	152
ยะลา เขต 1	6,844	7,573	90.38	7,517	7,557	99.47	14,361	15,130	94.91	40
ยะลา เขต 2	2,835	5,957	47.59	4,513	5,860	77.01	7,348	11,817	62.18	119
ร้อยเอ็ด เขต 1	7,671	10,085	76.06	9,524	9,584	99.37	17,195	19,669	87.42	66
ร้อยเอ็ด เขต 2	9,520	11,397	83.53	10,249	10,866	94.32	19,769	22,263	88.80	63
ร้อยเอ็ด เขต 3	3,840	8,915	43.08	6,014	8,290	72.55	9,854	17,205	57.27	142

เขตพื้นที่การศึกษา	ชาย			หญิง			รวม			อันดับ
	จำนวน ผู้เรียน	จำนวน ประชากร	อัตรา (%)	จำนวน ผู้เรียน	จำนวน ประชากร	อัตรา (%)	จำนวน ผู้เรียน	จำนวน ประชากร	อัตรา (%)	
ระนอง	2,699	3,996	67.55	3,474	3,766	92.25	6,173	7,762	79.52	84
ระยอง เขต 1	7,872	7,972	98.74	7,529	7,647	98.46	15,401	15,619	98.60	17
ระยอง เขต 2	1,987	3,832	51.84	2,752	3,744	73.50	4,739	7,576	62.55	117
ราชบุรี เขต 1	8,208	8,312	98.74	7,595	7,764	97.82	15,803	16,076	98.30	22
ราชบุรี เขต 2	4,089	9,318	43.88	5,264	8,571	61.42	9,353	17,889	52.28	155
ลพบุรี เขต 1	8,791	9,374	93.78	9,090	9,167	99.16	17,881	18,541	96.44	35
ลพบุรี เขต 2	4,683	6,288	74.47	5,642	6,001	94.02	10,325	12,289	84.02	76
ลำปาง เขต 1	7,566	8,844	85.55	8,158	8,324	98.01	15,724	17,168	91.59	51
ลำปาง เขต 2	5,432	5,501	98.74	5,241	5,320	98.52	10,673	10,821	98.63	16
ลำปาง เขต 3	1,346	2,771	48.58	2,207	2,566	86.01	3,553	5,337	66.57	110
ลำพูน เขต 1	5,404	5,472	98.75	5,323	5,358	99.35	10,727	10,830	99.05	6
ลำพูน เขต 2	1,574	3,149	50	2,267	3,010	75.32	3,841	6,159	62.37	118
เลย เขต 1	4,477	8,066	55.5	5,120	7,757	66.00	9,597	15,823	60.65	130
เลย เขต 2	5,117	5,826	87.83	5,525	5,564	99.30	10,642	11,390	93.43	45
ศรีสะเกษ เขต 1	8,934	10,171	87.84	9,148	9,618	95.11	18,082	19,789	91.37	52
ศรีสะเกษ เขต 2	6,645	6,757	98.35	6,252	6,382	97.96	12,897	13,139	98.16	25
ศรีสะเกษ เขต 3	3,051	7,545	40.44	4,256	7,298	58.32	7,307	14,843	49.23	158
ศรีสะเกษ เขต 4	5,495	9,983	55.05	5,968	9,343	63.88	11,463	19,326	59.31	135
สกลนคร เขต 1	8,122	8,225	98.75	8,065	8,081	99.80	16,187	16,306	99.27	3
สกลนคร เขต 2	8,661	9,511	91.06	8,983	9,018	99.61	17,644	18,529	95.22	38
สกลนคร เขต 3	2,776	8,232	33.72	3,797	7,709	49.25	6,573	15,941	41.23	172
สงขลา เขต 1	8,828	8,941	98.73	8,678	8,701	99.74	17,506	17,642	99.23	4
สงขลา เขต 2	7,356	11,899	61.82	9,493	11,627	81.65	16,849	23,526	71.62	104
สงขลา เขต 3	3,859	11,100	34.77	5,294	10,427	50.77	9,153	21,527	42.52	168
สตูล	5,546	8,115	68.35	7,009	7,707	90.94	12,555	15,822	79.35	86
สมุทรปราการ เขต 1	7,609	16,257	46.81	10,039	15,990	62.78	17,648	32,247	54.73	149
สมุทรปราการ เขต 2	5,334	6,620	80.58	6,337	6,366	99.54	11,671	12,986	89.88	58
สมุทรสงคราม	2,984	3,330	89.6	3,014	3,117	96.70	5,998	6,447	93.04	46
สมุทรสาคร	5,514	10,940	50.4	7,219	10,730	67.28	12,733	21,670	58.76	138
สระแก้ว เขต 1	4,451	7,241	61.46	5,958	6,960	85.60	10,409	14,201	73.30	97
สระแก้ว เขต 2	2,648	5,708	46.39	3,762	5,545	67.84	6,410	11,253	56.96	143
สระบุรี เขต 1	3,957	5,834	67.83	5,075	5,548	91.47	9,032	11,382	79.36	85
สระบุรี เขต 2	6,153	6,232	98.73	5,877	5,989	98.13	12,030	12,221	98.43	21
สิงห์บุรี	4,229	4,283	98.75	4,051	4,124	98.23	8,280	8,407	98.49	20
สุโขทัย เขต 1	2,328	5,850	39.8	3,070	5,402	56.83	5,398	11,252	47.97	161
สุโขทัย เขต 2	6,327	6,692	94.54	6,154	6,268	98.18	12,481	12,960	96.30	36
สุพรรณบุรี เขต 1	3,848	7,276	52.89	4,831	6,700	72.10	8,679	13,976	62.10	121

เขตพื้นที่การศึกษา	ชาย			หญิง			รวม			อันดับ
	จำนวน ผู้เรียน	จำนวน ประชากร	อัตรา (%)	จำนวน ผู้เรียน	จำนวน ประชากร	อัตรา (%)	จำนวน ผู้เรียน	จำนวน ประชากร	อัตรา (%)	
สุพรรณบุรี เขต 2	5,805	6,882	84.35	6,234	6,311	98.78	12,039	13,193	91.26	53
สุพรรณบุรี เขต 3	2,088	5,293	39.45	2,801	4,853	57.72	4,889	10,146	48.19	160
สุราษฎร์ธานี เขต 1	6,836	8,008	85.37	7,310	7,797	93.75	14,146	15,805	89.50	60
สุราษฎร์ธานี เขต 2	6,956	7,706	90.27	7,085	7,210	98.27	14,041	14,916	94.14	42
สุราษฎร์ธานี เขต 3	3,298	7,687	42.9	4,722	7,474	63.18	8,020	15,161	52.90	154
สุรินทร์ เขต 1	10,133	11,402	88.87	10,199	10,795	94.48	20,332	22,197	91.60	50
สุรินทร์ เขต 2	5,155	9,239	55.8	5,603	8,822	63.51	10,758	18,061	59.57	134
สุรินทร์ เขต 3	6,004	11,363	52.84	7,152	10,910	65.55	13,156	22,273	59.07	136
หนองคาย เขต 1	6,766	6,852	98.74	6,670	6,671	99.99	13,436	13,523	99.36	1
หนองคาย เขต 2	2,837	6,810	41.66	3,819	6,413	59.55	6,656	13,223	50.34	156
หนองคาย เขต 3	3,649	6,917	52.76	4,735	6,474	73.14	8,384	13,391	62.61	116
หนองบัวลำภู เขต 1	4,607	7,157	64.38	5,357	6,758	79.27	9,964	13,915	71.61	105
หนองบัวลำภู เขต 2	1,840	5,084	36.19	2,633	4,653	56.59	4,473	9,737	45.94	163
อ่างทอง	4,558	5,987	76.14	5,424	5,478	99.01	9,982	11,465	87.07	68
อำนาจเจริญ	6,312	9,331	67.64	6,768	8,561	79.06	13,080	17,892	73.11	98
อุดรธานี เขต 1	12,393	14,208	87.22	13,357	13,719	97.36	25,750	27,927	92.20	47
อุดรธานี เขต 2	3,808	8,261	46.1	4,977	7,891	63.07	8,785	16,152	54.39	151
อุดรธานี เขต 3	3,522	8,502	41.42	4,697	7,916	59.34	8,219	16,418	50.06	157
อุดรธานี เขต 4	2,638	6,260	42.14	4,095	5,805	70.54	6,733	12,065	55.81	146
อุดรดิตถ์ เขต 1	4,101	7,155	57.31	4,809	6,977	68.93	8,910	14,132	63.05	115
อุดรดิตถ์ เขต 2	1,105	2,106	52.46	1,440	2,030	70.94	2,545	4,136	61.54	125
อุทัยธานี	4,258	6,925	61.48	5,555	6,665	83.35	9,813	13,590	72.21	100
อุบลราชธานี เขต 1	9,153	10,722	85.36	10,017	10,116	99.02	19,170	20,838	91.99	49
อุบลราชธานี เขต 2	6,814	7,882	86.45	6,873	7,484	91.84	13,687	15,366	89.07	62
อุบลราชธานี เขต 3	3,081	9,117	33.8	4,833	8,573	56.37	7,914	17,690	44.74	165
อุบลราชธานี เขต 4	2,653	6,233	42.57	4,006	5,876	68.18	6,659	12,109	54.99	147
อุบลราชธานี เขต 5	4,270	12,130	35.2	6,226	11,704	53.2	10,496	23,834	44.04	166

ตารางที่ 44 อัตราการเข้าเรียนจริงของประชากรอายุ 6-14 ปี จำแนกตามจังหวัดที่เป็นภูมิลำเนาของผู้เรียน

จังหวัด	ชาย			หญิง			รวม			อันดับ
	จำนวนผู้เรียน	จำนวนประชากร	อัตรา (%)	จำนวนผู้เรียน	จำนวนประชากร	อัตรา (%)	จำนวนผู้เรียน	จำนวนประชากร	อัตรา (%)	
กระบี่	32,377	32,997	98.12	31,167	31,244	99.75	63,544	64,241	98.92	16
กรุงเทพมหานคร	367,569	374,318	98.2	358,959	359,569	99.83	726,528	733,887	99.00	8
กาญจนบุรี	50,712	53,119	95.47	48,669	50,067	97.21	99,381	103,186	96.31	64
กาฬสินธุ์	66,449	70,039	94.87	64,596	66,605	96.98	131,045	136,644	95.90	67
กำแพงเพชร	49,272	50,259	98.04	46,594	47,458	98.18	95,866	97,717	98.11	32
ขอนแก่น	120,023	123,328	97.32	115,950	116,950	99.14	235,973	240,278	98.21	29
จันทบุรี	32,937	34,127	96.51	32,433	32,597	99.50	65,370	66,724	97.97	35
ฉะเชิงเทรา	43,035	44,034	97.73	41,503	41,902	99.05	84,538	85,936	98.37	23
ชลบุรี	76,904	80,011	96.12	74,197	75,676	98.05	151,101	155,687	97.05	57
ชัยนาท	20,170	20,808	96.93	19,156	19,550	97.98	39,326	40,358	97.44	46
ชัยภูมิ	73,332	77,507	94.61	72,259	73,601	98.18	145,591	151,108	96.35	62
ชุมพร	34,816	35,633	97.71	33,643	33,777	99.60	68,459	69,410	98.63	21
เชียงราย	69,498	73,207	94.93	69,280	69,507	99.67	138,778	142,714	97.24	54
เชียงใหม่	86,405	91,165	94.78	86,150	87,075	98.94	172,555	178,240	96.81	58
ตรัง	45,206	46,920	96.35	43,916	44,651	98.35	89,122	91,571	97.33	52
ตราด	13,681	13,914	98.33	13,198	13,241	99.68	26,879	27,155	98.98	9
ตาก	37,040	37,682	98.3	35,231	35,484	99.29	72,271	73,166	98.78	20
นครนายก	15,567	15,830	98.34	14,942	14,993	99.66	30,509	30,823	98.98	10
นครปฐม	53,451	54,369	98.31	50,954	51,113	99.69	104,405	105,482	98.98	11
นครพนม	50,483	51,349	98.31	49,272	49,525	99.49	99,755	100,874	98.89	17
นครราชสีมา	168,082	173,563	96.84	160,246	163,503	98.01	328,328	337,066	97.41	50
นครศรีธรรมราช	105,020	108,886	96.45	100,873	102,464	98.45	205,893	211,350	97.42	47
นครสวรรค์	64,626	68,106	94.89	61,793	64,694	95.52	126,419	132,800	95.20	70
นนทบุรี	59,327	62,372	95.12	58,797	59,323	99.11	118,124	121,695	97.07	56
นราธิวาส	57,856	62,599	92.42	58,226	60,158	96.79	116,082	122,757	94.56	72
น่าน	31,458	31,994	98.32	30,491	30,632	99.54	61,949	62,626	98.92	15
บุรีรัมย์	113,847	123,955	91.85	107,939	116,918	92.32	221,786	240,873	92.08	76
ปทุมธานี	55,418	56,357	98.33	52,831	53,058	99.57	108,249	109,415	98.93	13
ประจวบคีรีขันธ์	32,285	33,181	97.3	31,220	31,419	99.37	63,505	64,600	98.30	27
ปราจีนบุรี	31,653	32,179	98.37	30,306	30,399	99.69	61,959	62,578	99.01	7
ปัตตานี	51,400	56,345	91.22	52,705	54,000	97.60	104,105	110,345	94.35	74
พระนครศรีอยุธยา	47,789	48,676	98.18	45,476	45,727	99.45	93,265	94,403	98.79	19
พะเยา	29,474	30,654	96.15	28,849	29,217	98.74	58,323	59,871	97.41	48
พังงา	17,625	17,933	98.28	17,023	17,060	99.78	34,648	34,993	99.01	6
พัทลุง	35,274	36,435	96.81	32,307	33,745	95.74	67,581	70,180	96.30	65
พิจิตร	36,864	37,974	97.08	35,207	35,555	99.02	72,071	73,529	98.02	34
พิษณุโลก	52,367	54,111	96.78	50,746	51,552	98.44	103,113	105,663	97.59	43

จังหวัด	ชาย			หญิง			รวม			อันดับ
	จำนวน ผู้เรียน	จำนวน ประชากร	อัตรา (%)	จำนวน ผู้เรียน	จำนวน ประชากร	อัตรา (%)	จำนวน ผู้เรียน	จำนวน ประชากร	อัตรา (%)	
เพชรบุรี	26,061	27,060	96.31	25,507	25,700	99.25	51,568	52,760	97.74	39
เพชรบูรณ์	65,055	67,826	95.91	62,711	64,332	97.48	127,766	132,158	96.68	60
แพร่	26,845	28,146	95.38	25,976	26,952	96.38	52,821	55,098	95.87	68
ภูเก็ต	21,882	22,264	98.28	21,240	21,286	99.78	43,122	43,550	99.02	5
มหาสารคาม	59,763	65,789	90.84	60,126	62,300	96.51	119,889	128,089	93.60	75
มุกดาหาร	24,503	25,025	97.91	23,641	23,936	98.77	48,144	48,961	98.33	26
แม่ฮ่องสอน	17,647	18,088	97.56	16,891	17,068	98.96	34,538	35,156	98.24	28
ยโสธร	37,643	39,131	96.2	35,978	36,445	98.72	73,621	75,576	97.41	49
ยะลา	40,165	42,902	93.62	40,131	40,663	98.69	80,296	83,565	96.09	66
ร้อยเอ็ด	93,565	96,007	97.46	89,734	90,348	99.32	183,299	186,355	98.36	25
ระนอง	13,009	13,220	98.4	12,388	12,423	99.72	25,397	25,643	99.04	3
ระยอง	38,784	39,438	98.34	37,779	37,872	99.75	76,563	77,310	99.03	4
ราชบุรี	51,312	52,994	96.83	49,504	49,956	99.10	100,816	102,950	97.93	36
ลพบุรี	46,910	47,925	97.88	44,732	45,042	99.31	91,642	92,967	98.57	22
ลำปาง	45,303	48,046	94.29	44,684	45,281	98.68	89,987	93,327	96.42	61
ลำพูน	22,889	23,915	95.71	22,659	22,828	99.26	45,548	46,743	97.44	45
เลย	40,253	41,377	97.28	38,787	39,131	99.12	79,040	80,508	98.18	30
ศรีสะเกษ	100,065	108,841	91.94	100,210	103,368	96.94	200,275	212,209	94.38	73
สกลนคร	79,181	81,640	96.99	77,581	78,124	99.30	156,762	159,764	98.12	31
สงขลา	91,895	97,006	94.73	89,500	91,316	98.01	181,395	188,322	96.32	63
สตูล	22,904	23,550	97.26	21,503	21,856	98.38	44,407	45,406	97.80	38
สมุทรปราการ	76,314	77,575	98.37	73,452	73,601	99.80	149,766	151,176	99.07	2
สมุทรสงคราม	9,603	9,770	98.29	9,059	9,095	99.60	18,662	18,865	98.92	14
สมุทรสาคร	33,043	35,159	93.98	33,333	33,443	99.67	66,376	68,602	96.76	59
สระแก้ว	38,070	39,757	95.76	37,118	37,578	98.78	75,188	77,335	97.22	55
สระบุรี	36,526	38,149	95.75	36,315	36,397	99.77	72,841	74,546	97.71	40
สิงห์บุรี	12,718	12,935	98.32	11,851	11,891	99.66	24,569	24,826	98.96	12
สุโขทัย	37,623	38,575	97.53	35,663	36,141	98.68	73,286	74,716	98.09	33
สุพรรณบุรี	53,072	55,154	96.23	51,925	52,100	99.66	104,997	107,254	97.90	37
สุราษฎร์ธานี	66,928	69,528	96.26	65,503	66,082	99.12	132,431	135,610	97.66	41
สุรินทร์	101,185	105,574	95.84	97,728	98,786	98.93	198,913	204,360	97.33	51
หนองคาย	64,035	66,204	96.72	62,170	63,060	98.59	126,205	129,264	97.63	42
หนองบัวลำภู	34,932	37,817	92.37	34,754	35,771	97.16	69,686	73,588	94.70	71
อ่างทอง	17,484	17,776	98.36	16,782	16,812	99.82	34,266	34,588	99.07	1
อำนาจเจริญ	27,293	28,115	97.08	25,914	26,562	97.56	53,207	54,677	97.31	53
อุดรธานี	109,536	113,361	96.63	106,234	107,898	98.46	215,770	221,259	97.52	44
อุตรดิตถ์	28,514	29,170	97.75	27,073	27,338	99.03	55,587	56,508	98.37	24
อุทัยธานี	21,553	22,010	97.92	20,395	20,426	99.85	41,948	42,436	98.85	18
อุบลราชธานี	133,354	141,796	94.05	131,097	134,865	97.21	264,451	276,661	95.59	69



ตารางที่ 45 อัตราการเข้าเรียนจริงของประชากรอายุ 6-14 ปี จำแนกตามเขตพื้นที่การศึกษาที่เป็นภูมิลำเนาของผู้เรียน

เขตพื้นที่การศึกษา	ชาย			หญิง			รวม			อันดับ
	จำนวนผู้เรียน	จำนวนประชากร	อัตรา (%)	จำนวนผู้เรียน	จำนวนประชากร	อัตรา (%)	จำนวนผู้เรียน	จำนวนประชากร	อัตรา (%)	
กระบี่	32,377	32,997	98.12	31,167	31,244	99.75	63,544	64,241	98.92	60
กรุงเทพมหานคร	367,569	374,318	98.2	358,959	359,569	99.83	726,528	733,887	99.00	44
กาญจนบุรี เขต 1	18,550	18,908	98.11	17,928	17,980	99.71	36,478	36,888	98.89	63
กาญจนบุรี เขต 2	23,532	25,438	92.51	22,592	23,908	94.50	46,124	49,346	93.47	161
กาญจนบุรี เขต 3	8,630	8,773	98.37	8,149	8,179	99.63	16,779	16,952	98.98	49
กาฬสินธุ์ เขต 1	23,582	23,983	98.33	22,645	22,696	99.78	46,227	46,679	99.03	29
กาฬสินธุ์ เขต 2	19,555	22,236	87.94	18,953	20,843	90.93	38,508	43,079	89.39	169
กาฬสินธุ์ เขต 3	23,312	23,820	97.87	22,998	23,066	99.71	46,310	46,886	98.77	76
กำแพงเพชร เขต 1	27,615	28,101	98.27	26,338	26,865	98.04	53,953	54,966	98.16	91
กำแพงเพชร เขต 2	21,657	22,158	97.74	20,256	20,593	98.36	41,913	42,751	98.04	92
ขอนแก่น เขต 1	31,795	32,322	98.37	30,626	30,803	99.43	62,421	63,125	98.88	64
ขอนแก่น เขต 2	21,663	22,166	97.73	20,706	20,896	99.09	42,369	43,062	98.39	87
ขอนแก่น เขต 3	16,697	17,189	97.14	16,197	16,255	99.64	32,894	33,444	98.36	88
ขอนแก่น เขต 4	20,768	21,121	98.33	20,080	20,123	99.79	40,848	41,244	99.04	26
ขอนแก่น เขต 5	29,100	30,530	95.32	28,341	28,873	98.16	57,441	59,403	96.70	123
จันทบุรี เขต 1	17,537	17,838	98.31	17,176	17,226	99.71	34,713	35,064	99.00	42
จันทบุรี เขต 2	15,400	16,289	94.54	15,257	15,371	99.26	30,657	31,660	96.83	120
ฉะเชิงเทรา เขต 1	22,330	22,707	98.34	21,487	21,536	99.77	43,817	44,243	99.04	27
ฉะเชิงเทรา เขต 2	20,705	21,327	97.08	20,016	20,366	98.28	40,721	41,693	97.67	98
ชลบุรี เขต 1	22,887	23,268	98.36	22,125	22,164	99.82	45,012	45,432	99.08	4
ชลบุรี เขต 2	16,844	17,130	98.33	15,956	16,015	99.63	32,800	33,145	98.96	55
ชลบุรี เขต 3	37,173	39,613	93.84	36,116	37,497	96.32	73,289	77,110	95.04	146
ชัยนาท	20,170	20,808	96.93	19,156	19,550	97.98	39,326	40,358	97.44	107
ชัยภูมิ เขต 1	27,801	28,384	97.95	26,794	26,940	99.46	54,595	55,324	98.68	79
ชัยภูมิ เขต 2	28,041	30,475	92.01	27,768	28,873	96.17	55,809	59,348	94.04	158
ชัยภูมิ เขต 3	17,490	18,648	93.79	17,697	17,788	99.49	35,187	36,436	96.57	125
ชุมพร เขต 1	20,196	20,761	97.28	19,499	19,562	99.68	39,695	40,323	98.44	86
ชุมพร เขต 2	14,620	14,872	98.31	14,144	14,215	99.50	28,764	29,087	98.89	62
เชียงราย เขต 1	17,543	17,848	98.29	17,083	17,139	99.67	34,626	34,987	98.97	52
เชียงราย เขต 2	19,518	20,923	93.28	19,485	19,547	99.68	39,003	40,470	96.38	129
เชียงราย เขต 3	17,089	17,368	98.39	16,414	16,469	99.67	33,503	33,837	99.01	37
เชียงราย เขต 4	15,348	17,068	89.92	16,298	16,352	99.67	31,646	33,420	94.69	150
เชียงใหม่ เขต 1	22,416	22,815	98.25	22,039	22,090	99.77	44,455	44,905	99.00	43
เชียงใหม่ เขต 2	18,358	19,787	92.78	18,391	18,686	98.42	36,749	38,473	95.52	139
เชียงใหม่ เขต 3	16,447	16,742	98.24	16,094	16,174	99.51	32,541	32,916	98.86	69

เขตพื้นที่การศึกษา	ชาย			หญิง			รวม			อันดับ
	จำนวน ผู้เรียน	จำนวน ประชากร	อัตรา (%)	จำนวน ผู้เรียน	จำนวน ประชากร	อัตรา (%)	จำนวน ผู้เรียน	จำนวน ประชากร	อัตรา (%)	
เชียงใหม่ เขต 4	14,451	15,895	90.92	14,623	14,897	98.16	29,074	30,792	94.42	154
เชียงใหม่ เขต 5	14,733	15,926	92.51	15,003	15,228	98.52	29,736	31,154	95.45	141
ตรัง เขต 1	24,918	25,324	98.4	24,132	24,232	99.59	49,050	49,556	98.98	50
ตรัง เขต 2	20,288	21,596	93.94	19,784	20,419	96.89	40,072	42,015	95.38	142
ตราด เขต 1	13,681	13,914	98.33	13,198	13,241	99.68	26,879	27,155	98.98	47
ตาก เขต 1	14,031	14,265	98.36	13,390	13,449	99.56	27,421	27,714	98.94	56
ตาก เขต 2	23,009	23,417	98.26	21,841	22,035	99.12	44,850	45,452	98.68	80
นครนายก	15,567	15,830	98.34	14,942	14,993	99.66	30,509	30,823	98.98	48
นครปฐม เขต 1	28,197	28,677	98.33	26,988	27,083	99.65	55,185	55,760	98.97	51
นครปฐม เขต 2	25,254	25,692	98.3	23,966	24,030	99.73	49,220	49,722	98.99	45
นครพนม เขต 1	29,777	30,296	98.29	28,831	29,041	99.28	58,608	59,337	98.77	77
นครพนม เขต 2	20,706	21,053	98.35	20,441	20,484	99.79	41,147	41,537	99.06	13
นครราชสีมา เขต 1	37,435	38,051	98.38	36,090	36,167	99.79	73,525	74,218	99.07	8
นครราชสีมา เขต 2	18,413	19,419	94.82	18,049	18,412	98.03	36,462	37,831	96.38	128
นครราชสีมา เขต 3	20,646	21,575	95.69	20,492	20,621	99.37	41,138	42,196	97.49	106
นครราชสีมา เขต 4	24,986	26,314	94.95	23,188	24,327	95.32	48,174	50,641	95.13	143
นครราชสีมา เขต 5	22,368	22,737	98.38	21,103	21,153	99.76	43,471	43,890	99.05	23
นครราชสีมา เขต 6	17,745	18,526	95.78	15,943	17,282	92.25	33,688	35,808	94.08	157
นครราชสีมา เขต 7	26,489	26,941	98.32	25,381	25,541	99.37	51,870	52,482	98.83	72
นครศรีธรรมราช เขต 1	27,400	27,874	98.3	26,293	26,346	99.80	53,693	54,220	99.03	30
นครศรีธรรมราช เขต 2	29,704	30,886	96.17	28,457	29,115	97.74	58,161	60,001	96.93	118
นครศรีธรรมราช เขต 3	28,592	29,479	96.99	26,939	27,416	98.26	55,531	56,895	97.60	103
นครศรีธรรมราช เขต 4	19,324	20,647	93.59	19,184	19,587	97.94	38,508	40,234	95.71	136
นครสวรรค์ เขต 1	27,744	28,196	98.4	26,961	27,036	99.72	54,705	55,232	99.05	22
นครสวรรค์ เขต 2	16,952	17,378	97.55	16,461	16,507	99.72	33,413	33,885	98.61	83
นครสวรรค์ เขต 3	19,930	22,532	88.45	18,371	21,151	86.86	38,301	43,683	87.68	172
นนทบุรี เขต 1	25,490	25,928	98.31	25,110	25,159	99.81	50,600	51,087	99.05	21
นนทบุรี เขต 2	33,837	36,444	92.85	33,687	34,164	98.60	67,524	70,608	95.63	138
นราธิวาส เขต 1	33,268	33,949	97.99	32,618	32,682	99.80	65,886	66,631	98.88	65
นราธิวาส เขต 2	24,588	28,650	85.82	25,608	27,476	93.20	50,196	56,126	89.43	168
น่าน เขต 1	18,614	18,928	98.34	18,054	18,139	99.53	36,668	37,067	98.92	58
น่าน เขต 2	12,844	13,066	98.3	12,437	12,493	99.55	25,281	25,559	98.91	61
บุรีรัมย์ เขต 1	29,026	30,122	96.36	28,251	28,376	99.56	57,277	58,498	97.91	95
บุรีรัมย์ เขต 2	29,208	31,182	93.67	28,507	29,536	96.52	57,715	60,718	95.05	144
บุรีรัมย์ เขต 3	32,787	38,721	84.67	29,271	36,335	80.56	62,058	75,056	82.68	173
บุรีรัมย์ เขต 4	22,826	23,930	95.39	21,910	22,671	96.64	44,736	46,601	96.00	134
ปทุมธานี เขต 1	33,623	34,201	98.31	32,394	32,567	99.47	66,017	66,768	98.88	67

เขตพื้นที่การศึกษา	ชาย			หญิง			รวม			อันดับ
	จำนวน ผู้เรียน	จำนวน ประชากร	อัตรา (%)	จำนวน ผู้เรียน	จำนวน ประชากร	อัตรา (%)	จำนวน ผู้เรียน	จำนวน ประชากร	อัตรา (%)	
ปทุมธานี เขต 2	21,795	22,156	98.37	20,437	20,491	99.74	42,232	42,647	99.03	31
ประจวบคีรีขันธ์ เขต 1	16,164	16,446	98.29	15,538	15,574	99.77	31,702	32,020	99.01	39
ประจวบคีรีขันธ์ เขต 2	16,121	16,735	96.33	15,682	15,845	98.97	31,803	32,580	97.62	102
ปราจีนบุรี เขต 1	31,653	32,179	98.37	30,306	30,399	99.69	61,959	62,578	99.01	38
ปัตตานี เขต 1	29,032	29,514	98.37	28,221	28,267	99.84	57,253	57,781	99.09	2
ปัตตานี เขต 2	22,368	26,831	83.37	24,484	25,733	95.15	46,852	52,564	89.13	170
พระนครศรีอยุธยา เขต 1	27,327	27,787	98.34	26,245	26,299	99.79	53,572	54,086	99.05	18
พระนครศรีอยุธยา เขต 2	20,462	20,889	97.96	19,231	19,428	98.99	39,693	40,317	98.45	85
พะเยา เขต 1	14,912	15,471	96.39	14,765	14,806	99.72	29,677	30,277	98.02	93
พะเยา เขต 2	14,562	15,183	95.91	14,084	14,411	97.73	28,646	29,594	96.80	121
พังงา เขต 1	17,625	17,933	98.28	17,023	17,060	99.78	34,648	34,993	99.01	36
พัทลุง	35,274	36,435	96.81	32,307	33,745	95.74	67,581	70,180	96.30	131
พิจิตร เขต 1	19,828	20,238	97.97	18,964	19,007	99.77	38,792	39,245	98.85	71
พิจิตร เขต 2	17,036	17,736	96.05	16,243	16,548	98.16	33,279	34,284	97.07	114
พิจิตร โลก เขต 1	23,115	23,511	98.32	22,497	22,536	99.83	45,612	46,047	99.06	14
พิจิตร โลก เขต 2	13,974	14,889	93.85	13,485	14,076	95.80	27,459	28,965	94.80	149
พิจิตร โลก เขต 3	15,278	15,711	97.24	14,764	14,940	98.82	30,042	30,651	98.01	94
เพชรบุรี เขต 1	13,474	13,715	98.24	13,177	13,208	99.77	26,651	26,923	98.99	46
เพชรบุรี เขต 2	12,587	13,345	94.32	12,330	12,492	98.70	24,917	25,837	96.44	127
เพชรบูรณ์ เขต 1	21,718	22,165	97.98	20,926	20,984	99.72	42,644	43,149	98.83	73
เพชรบูรณ์ เขต 2	17,618	18,579	94.83	16,682	18,025	92.55	34,300	36,604	93.71	159
เพชรบูรณ์ เขต 3	25,719	27,082	94.97	25,103	25,323	99.13	50,822	52,405	96.98	116
แพร่ เขต 1	14,784	15,043	98.28	14,399	14,446	99.67	29,183	29,489	98.96	54
แพร่ เขต 2	12,061	13,103	92.05	11,577	12,506	92.57	23,638	25,609	92.30	165
ภูเก็ต	21,882	22,264	98.28	21,240	21,286	99.78	43,122	43,550	99.02	34
มหาสารคาม เขต 1	32,579	33,967	95.91	31,467	32,000	98.33	64,046	65,967	97.09	112
มหาสารคาม เขต 2	27,184	31,822	85.43	28,659	30,300	94.58	55,843	62,122	89.89	167
มุกดาหาร	24,503	25,025	97.91	23,641	23,936	98.77	48,144	48,961	98.33	89
แม่ฮ่องสอน เขต 1	7,793	7,923	98.36	7,494	7,516	99.71	15,287	15,439	99.02	35
แม่ฮ่องสอน เขต 2	9,854	10,165	96.94	9,397	9,552	98.38	19,251	19,717	97.64	100
ยโสธร เขต 1	20,019	20,354	98.35	18,725	18,761	99.81	38,744	39,115	99.05	17
ยโสธร เขต 2	17,624	18,777	93.86	17,253	17,684	97.56	34,877	36,461	95.66	137
ยะลา เขต 1	23,351	23,755	98.3	22,592	22,649	99.75	45,943	46,404	99.01	40
ยะลา เขต 2	16,814	19,147	87.82	17,539	18,014	97.36	34,353	37,161	92.44	163
ร้อยเอ็ด เขต 1	30,858	31,377	98.35	29,411	29,469	99.80	60,269	60,846	99.05	16
ร้อยเอ็ด เขต 2	36,409	37,084	98.18	34,365	34,591	99.35	70,774	71,675	98.74	78
ร้อยเอ็ด เขต 3	26,298	27,546	95.47	25,958	26,288	98.74	52,256	53,834	97.07	113

เขตพื้นที่การศึกษา	ชาย			หญิง			รวม			อันดับ
	จำนวน ผู้เรียน	จำนวน ประชากร	อัตรา (%)	จำนวน ผู้เรียน	จำนวน ประชากร	อัตรา (%)	จำนวน ผู้เรียน	จำนวน ประชากร	อัตรา (%)	
ระนอง	13,009	13,220	98.4	12,388	12,423	99.72	25,397	25,643	99.04	25
ระยอง เขต 1	26,336	26,778	98.35	25,747	25,805	99.78	52,083	52,583	99.05	19
ระยอง เขต 2	12,448	12,660	98.33	12,032	12,067	99.71	24,480	24,727	99.00	41
ราชบุรี เขต 1	24,679	25,098	98.33	23,836	23,875	99.84	48,515	48,973	99.06	9
ราชบุรี เขต 2	26,633	27,896	95.47	25,668	26,081	98.42	52,301	53,977	96.89	119
ลพบุรี เขต 1	27,983	28,345	98.72	26,372	26,453	99.69	54,355	54,798	99.19	1
ลพบุรี เขต 2	18,927	19,580	96.66	18,360	18,589	98.77	37,287	38,169	97.69	97
ลำปาง เขต 1	23,522	23,929	98.3	22,643	22,680	99.84	46,165	46,609	99.05	20
ลำปาง เขต 2	14,655	16,286	89.99	15,071	15,255	98.79	29,726	31,541	94.25	155
ลำปาง เขต 3	7,126	7,831	91	6,970	7,346	94.88	14,096	15,177	92.88	162
ลำพูน เขต 1	14,363	14,605	98.34	13,983	14,022	99.72	28,346	28,627	99.02	33
ลำพูน เขต 2	8,526	9,310	91.58	8,676	8,806	98.52	17,202	18,116	94.95	148
เลย เขต 1	23,921	24,459	97.8	23,010	23,125	99.50	46,931	47,584	98.63	82
เลย เขต 2	16,332	16,918	96.54	15,777	16,006	98.57	32,109	32,924	97.52	104
ศรีสะเกษ เขต 1	32,205	32,742	98.36	31,312	31,375	99.80	63,517	64,117	99.06	10
ศรีสะเกษ เขต 2	19,903	21,480	92.66	19,518	20,029	97.45	39,421	41,509	94.97	147
ศรีสะเกษ เขต 3	22,364	24,521	91.2	22,659	23,277	97.35	45,023	47,798	94.19	156
ศรีสะเกษ เขต 4	25,593	30,098	85.03	26,721	28,687	93.15	52,314	58,785	88.99	171
สกลนคร เขต 1	25,380	25,801	98.37	24,697	24,741	99.82	50,077	50,542	99.08	3
สกลนคร เขต 2	28,693	29,503	97.25	27,917	28,106	99.33	56,610	57,609	98.27	90
สกลนคร เขต 3	25,108	26,336	95.34	24,967	25,277	98.77	50,075	51,613	97.02	115
สงขลา เขต 1	27,610	28,081	98.32	26,141	26,195	99.79	53,751	54,276	99.03	28
สงขลา เขต 2	36,336	36,954	98.33	35,014	35,281	99.24	71,350	72,235	98.77	75
สงขลา เขต 3	27,949	31,971	87.42	28,345	29,840	94.99	56,294	61,811	91.07	166
สตูล	22,904	23,550	97.26	21,503	21,856	98.38	44,407	45,406	97.80	96
สมุทรปราการ เขต 1	53,823	54,711	98.38	51,913	52,019	99.80	105,736	106,730	99.07	6
สมุทรปราการ เขต 2	22,491	22,864	98.37	21,539	21,582	99.80	44,030	44,446	99.06	11
สมุทรสงคราม	9,603	9,770	98.29	9,059	9,095	99.60	18,662	18,865	98.92	57
สมุทรสาคร	33,043	35,159	93.98	33,333	33,443	99.67	66,376	68,602	96.76	122
สระแก้ว เขต 1	21,216	21,583	98.3	20,488	20,524	99.82	41,704	42,107	99.04	24
สระแก้ว เขต 2	16,854	18,174	92.74	16,630	17,054	97.51	33,484	35,228	95.05	145
สระบุรี เขต 1	17,956	18,270	98.28	17,497	17,533	99.79	35,453	35,803	99.02	32
สระบุรี เขต 2	18,570	19,879	93.42	18,818	18,864	99.76	37,388	38,743	96.50	126
สิงห์บุรี	12,718	12,935	98.32	11,851	11,891	99.66	24,569	24,826	98.96	53
สุโขทัย เขต 1	17,270	17,618	98.02	16,368	16,487	99.28	33,638	34,105	98.63	81
สุโขทัย เขต 2	20,353	20,957	97.12	19,295	19,654	98.17	39,648	40,611	97.63	101
สุพรรณบุรี เขต 1	20,403	20,846	97.87	19,282	19,320	99.80	39,685	40,166	98.80	74

เขตพื้นที่การศึกษา	ชาย			หญิง			รวม			อันดับ
	จำนวน ผู้เรียน	จำนวน ประชากร	อัตรา (%)	จำนวน ผู้เรียน	จำนวน ประชากร	อัตรา (%)	จำนวน ผู้เรียน	จำนวน ประชากร	อัตรา (%)	
สุพรรณบุรี เขต 2	18,389	19,399	94.79	18,521	18,562	99.78	36,910	37,961	97.23	110
สุพรรณบุรี เขต 3	14,280	14,909	95.78	14,122	14,218	99.32	28,402	29,127	97.51	105
สุราษฎร์ธานี เขต 1	25,021	25,429	98.4	24,380	24,439	99.76	49,401	49,868	99.06	12
สุราษฎร์ธานี เขต 2	22,437	22,873	98.09	21,327	21,371	99.79	43,764	44,244	98.92	59
สุราษฎร์ธานี เขต 3	19,470	21,226	91.73	19,796	20,272	97.65	39,266	41,498	94.62	152
สุรินทร์ เขต 1	37,425	38,213	97.94	35,673	35,725	99.85	73,098	73,938	98.86	68
สุรินทร์ เขต 2	28,670	30,565	93.8	28,072	28,610	98.12	56,742	59,175	95.89	135
สุรินทร์ เขต 3	35,090	36,796	95.36	33,983	34,451	98.64	69,073	71,247	96.95	117
หนองคาย เขต 1	22,290	22,653	98.4	21,446	21,501	99.74	43,736	44,154	99.05	15
หนองคาย เขต 2	20,984	21,803	96.24	20,029	20,653	96.98	41,013	42,456	96.60	124
หนองคาย เขต 3	20,761	21,748	95.46	20,695	20,906	98.99	41,456	42,654	97.19	111
หนองบัวลำภู เขต 1	20,856	22,314	93.47	20,830	20,983	99.27	41,686	43,297	96.28	132
หนองบัวลำภู เขต 2	14,076	15,503	90.8	13,924	14,788	94.16	28,000	30,291	92.44	164
อ่างทอง	17,484	17,776	98.36	16,782	16,812	99.82	34,266	34,588	99.07	5
อำนาจเจริญ	27,293	28,115	97.08	25,914	26,562	97.56	53,207	54,677	97.31	109
อุดรธานี เขต 1	42,807	43,580	98.23	41,472	41,656	99.56	84,279	85,236	98.88	66
อุดรธานี เขต 2	23,663	24,783	95.48	22,758	23,418	97.18	46,421	48,201	96.31	130
อุดรธานี เขต 3	25,190	26,300	95.78	24,747	24,957	99.16	49,937	51,257	97.42	108
อุดรธานี เขต 4	17,876	18,698	95.6	17,257	17,867	96.59	35,133	36,565	96.08	133
อุดรดิศถ์ เขต 1	21,668	22,069	98.18	20,475	20,670	99.06	42,143	42,739	98.61	84
อุดรดิศถ์ เขต 2	6,846	7,101	96.41	6,598	6,668	98.95	13,444	13,769	97.64	99
อุทัยธานี	21,553	22,010	97.92	20,395	20,426	99.85	41,948	42,436	98.85	70
อุบลราชธานี เขต 1	33,160	33,724	98.33	31,628	31,674	99.85	64,788	65,398	99.07	7
อุบลราชธานี เขต 2	22,695	24,575	92.35	22,622	23,300	97.09	45,317	47,875	94.66	151
อุบลราชธานี เขต 3	26,353	28,228	93.36	25,554	27,173	94.04	51,907	55,401	93.69	160
อุบลราชธานี เขต 4	17,421	18,968	91.84	18,130	18,276	99.20	35,551	37,244	95.45	140
อุบลราชธานี เขต 5	33,725	36,301	92.9	33,163	34,442	96.29	66,888	70,743	94.55	153

ตารางที่ 46 อัตราการเข้าเรียนจริงของประชากรอายุ 12-17 ปี จำแนกตามจังหวัดที่เป็นภูมิลำเนาของผู้เรียน

จังหวัด	ชาย			หญิง			รวม			อันดับ
	จำนวน ผู้เรียน	จำนวน ประชากร	อัตรา (%)	จำนวน ผู้เรียน	จำนวน ประชากร	อัตรา (%)	จำนวน ผู้เรียน	จำนวน ประชากร	อัตรา (%)	
กระบี่	18,902	22,541	83.86	20,007	21,559	92.80	38,909	44,100	88.23	36
กรุงเทพมหานคร	210,148	245,602	85.56	237,913	239,208	99.46	448,061	484,810	92.42	18
กาญจนบุรี	27,701	36,355	76.20	29,062	34,443	84.38	56,763	70,798	80.18	69
กาฬสินธุ์	40,743	48,473	84.05	41,775	45,980	90.85	82,518	94,453	87.36	40
กำแพงเพชร	26,608	33,853	78.60	28,428	31,625	89.89	55,036	65,478	84.05	56
ขอนแก่น	70,949	83,012	85.47	71,150	78,938	90.13	142,099	161,950	87.74	38
จันทบุรี	19,535	23,121	84.49	20,703	22,139	93.51	40,238	45,260	88.90	29
ฉะเชิงเทรา	25,995	29,663	87.63	27,637	28,068	98.46	53,632	57,731	92.90	16
ชลบุรี	41,053	51,552	79.63	43,490	49,005	88.75	84,543	100,557	84.07	55
ชัยนาท	13,637	14,236	95.79	13,218	13,335	99.12	26,855	27,571	97.40	3
ชัยภูมิ	38,210	52,356	72.98	43,171	49,325	87.52	81,381	101,681	80.04	70
ชุมพร	20,673	23,821	86.78	20,952	22,399	93.54	41,625	46,220	90.06	26
เชียงราย	44,514	50,855	87.53	46,145	48,763	94.63	90,659	99,618	91.01	22
เชียงใหม่	54,292	64,802	83.78	58,240	62,370	93.38	112,532	127,172	88.49	33
ตรัง	27,430	31,936	85.89	27,710	30,190	91.79	55,140	62,126	88.76	32
ตราด	8,105	9,298	87.17	8,826	8,909	99.07	16,931	18,207	92.99	14
ตาก	21,943	23,729	92.47	22,020	22,543	97.68	43,963	46,272	95.01	9
นครนายก	10,459	11,553	90.53	10,087	10,185	99.04	20,546	21,738	94.52	10
นครปฐม	30,599	36,561	83.69	30,410	34,495	88.16	61,009	71,056	85.86	44
นครพนม	27,708	32,746	84.61	27,033	31,837	84.91	54,741	64,583	84.76	51
นครราชสีมา	93,518	115,305	81.10	97,782	108,862	89.82	191,300	224,167	85.34	49
นครศรีธรรมราช	62,928	74,982	83.92	66,914	70,952	94.31	129,842	145,934	88.97	28
นครสวรรค์	36,745	46,155	79.61	40,488	44,117	91.77	77,233	90,272	85.56	47
นนทบุรี	28,109	39,473	71.21	32,565	38,644	84.27	60,674	78,117	77.67	73
นราธิวาส	26,602	41,402	64.25	32,636	39,894	81.81	59,238	81,296	72.87	76
น่าน	18,114	22,287	81.28	20,329	21,390	95.04	38,443	43,677	88.02	37
บุรีรัมย์	62,385	78,802	79.17	66,066	74,587	88.58	128,451	153,389	83.74	58
ปทุมธานี	28,117	34,635	81.18	29,806	33,460	89.08	57,923	68,095	85.06	50
ประจวบคีรีขันธ์	18,353	22,531	81.46	18,422	21,116	87.24	36,775	43,647	84.26	54
ปราจีนบุรี	18,585	21,286	87.31	20,051	20,264	98.95	38,636	41,550	92.99	15
ปัตตานี	27,118	36,037	75.25	30,829	34,907	88.32	57,947	70,944	81.68	63
พระนครศรีอยุธยา	31,459	31,968	98.41	29,235	29,736	98.32	60,694	61,704	98.36	2
พะเยา	18,536	21,516	86.15	19,299	20,345	94.86	37,835	41,861	90.38	25
พังงา	10,080	11,863	84.97	10,877	11,243	96.74	20,957	23,106	90.70	24
พัทลุง	23,866	24,457	97.58	21,862	22,908	95.43	45,728	47,365	96.54	4
พิจิตร	18,903	25,017	75.56	20,033	23,274	86.07	38,936	48,291	80.63	68
พิษณุโลก	32,284	36,626	88.15	33,581	34,615	97.01	65,865	71,241	92.45	17

จังหวัด	ชาย			หญิง			รวม			อันดับ
	จำนวน ผู้เรียน	จำนวน ประชากร	อัตรา (%)	จำนวน ผู้เรียน	จำนวน ประชากร	อัตรา (%)	จำนวน ผู้เรียน	จำนวน ประชากร	อัตรา (%)	
เพชรบุรี	17,359	18,378	94.46	17,192	17,437	98.59	34,551	35,815	96.47	5
เพชรบูรณ์	35,826	45,226	79.22	37,306	42,504	87.77	73,132	87,730	83.36	59
แพร่	18,165	20,468	88.75	19,123	19,317	99.00	37,288	39,785	93.72	11
ภูเก็ต	12,343	13,281	92.94	12,809	13,008	98.47	25,152	26,289	95.67	7
มหาสารคาม	34,433	44,179	77.94	35,408	41,748	84.81	69,841	85,927	81.28	65
มุกดาหาร	13,966	16,032	87.11	14,780	15,435	95.76	28,746	31,467	91.35	21
แม่ฮ่องสอน	10,222	12,092	84.54	10,654	11,537	92.35	20,876	23,629	88.35	34
ยโสธร	20,761	25,835	80.36	21,669	24,286	89.22	42,430	50,121	84.66	53
ยะลา	21,660	27,682	78.25	24,933	26,807	93.01	46,593	54,489	85.51	48
ร้อยเอ็ด	52,329	62,807	83.32	56,112	59,359	94.53	108,441	122,166	88.77	31
ระนอง	6,879	8,256	83.32	7,463	7,779	95.94	14,342	16,035	89.44	27
ระยอง	22,519	24,729	91.06	22,714	23,888	95.09	45,233	48,617	93.04	13
ราชบุรี	29,559	35,851	82.45	29,760	33,304	89.36	59,319	69,155	85.78	45
ลพบุรี	29,112	31,696	91.85	30,016	30,516	98.36	59,128	62,212	95.04	8
ลำปาง	30,410	34,883	87.18	32,099	32,819	97.81	62,509	67,702	92.33	19
ลำพูน	15,339	17,630	87.01	16,142	17,014	94.87	31,481	34,644	90.87	23
เลย	23,467	28,242	83.09	24,120	26,921	89.60	47,587	55,163	86.27	42
ศรีสะเกษ	53,634	70,398	76.19	58,019	67,112	86.45	111,653	137,510	81.20	66
สกลนคร	46,304	53,787	86.09	47,174	51,376	91.82	93,478	105,163	88.89	30
สงขลา	48,068	64,081	75.01	52,112	61,178	85.18	100,180	125,259	79.98	71
สตูล	13,128	15,921	82.46	14,227	15,071	94.40	27,355	30,992	88.26	35
สมุทรปราการ	38,571	48,990	78.73	40,982	47,064	87.08	79,553	96,054	82.82	60
สมุทรสงคราม	6,177	6,595	93.66	6,091	6,215	98.00	12,268	12,810	95.77	6
สมุทรสาคร	15,642	22,629	69.12	18,514	22,081	83.85	34,156	44,710	76.39	74
สระแก้ว	19,566	26,224	74.61	22,274	25,117	88.68	41,840	51,341	81.49	64
สระบุรี	21,695	24,888	87.17	23,246	23,896	97.28	44,941	48,784	92.12	20
สิงห์บุรี	8,606	8,744	98.42	8,140	8,233	98.87	16,746	16,977	98.64	1
สุโขทัย	21,510	25,707	83.67	21,594	24,209	89.20	43,104	49,916	86.35	41
สุพรรณบุรี	29,332	38,515	76.16	31,670	35,748	88.59	61,002	74,263	82.14	62
สุราษฎร์ธานี	38,878	46,706	83.24	41,280	44,824	92.09	80,158	91,530	87.58	39
สุรินทร์	54,137	67,455	80.26	56,209	63,926	87.93	110,346	131,381	83.99	57
หนองคาย	34,405	42,716	80.54	36,253	40,682	89.11	70,658	83,398	84.72	52
หนองบัวลำภู	17,088	25,153	67.94	19,814	23,541	84.17	36,902	48,694	75.78	75
อ่างทอง	10,599	12,147	87.26	11,237	11,315	99.31	21,836	23,462	93.07	12
อำนาจเจริญ	15,945	19,146	83.28	15,783	17,732	89.01	31,728	36,878	86.04	43
อุดรธานี	59,090	76,471	77.27	63,976	72,535	88.20	123,066	149,006	82.59	61
อุตรดิตถ์	14,850	19,112	77.70	15,325	18,127	84.54	30,175	37,239	81.03	67
อุทัยธานี	11,473	14,364	79.87	12,501	13,640	91.65	23,974	28,004	85.61	46
อุบลราชธานี	67,439	93,805	71.89	76,435	89,370	85.53	143,874	183,175	78.54	72

ตารางที่ 47 อัตราการเข้าเรียนจริงของประชากรอายุ 12-17 ปี จำแนกตามเขตพื้นที่การศึกษาที่เป็นภูมิลำเนาของผู้เรียน

เขตพื้นที่การศึกษา	ชาย			หญิง			รวม			อันดับ
	จำนวนผู้เรียน	จำนวนประชากร	อัตรา (%)	จำนวนผู้เรียน	จำนวนประชากร	อัตรา (%)	จำนวนผู้เรียน	จำนวนประชากร	อัตรา (%)	
กระบี่	18,902	22,541	83.86	20,007	21,559	92.80	38,909	44,100	88.23	87
กรุงเทพมหานคร	210,148	245,602	85.56	237,913	239,208	99.46	448,061	484,810	92.42	67
กาญจนบุรี เขต 1	12,980	13,231	98.10	12,297	12,508	98.31	25,277	25,739	98.21	22
กาญจนบุรี เขต 2	10,411	17,473	59.58	12,190	16,492	73.91	22,601	33,965	66.54	169
กาญจนบุรี เขต 3	4,309	5,651	76.25	4,577	5,443	84.09	8,886	11,094	80.10	120
กาฬสินธุ์ เขต 1	16,094	16,364	98.35	15,410	15,518	99.30	31,504	31,882	98.81	9
กาฬสินธุ์ เขต 2	10,747	15,323	70.14	11,736	14,489	81.00	22,483	29,812	75.42	145
กาฬสินธุ์ เขต 3	13,902	16,786	82.82	14,629	15,973	91.59	28,531	32,759	87.09	91
กำแพงเพชร เขต 1	14,101	18,944	74.44	14,843	17,651	84.09	28,944	36,595	79.09	124
กำแพงเพชร เขต 2	12,507	14,909	83.89	13,585	13,974	97.22	26,092	28,883	90.34	76
ขอนแก่น เขต 1	20,963	21,310	98.37	20,296	20,616	98.45	41,259	41,926	98.41	19
ขอนแก่น เขต 2	14,643	14,890	98.34	13,978	14,191	98.50	28,621	29,081	98.42	18
ขอนแก่น เขต 3	8,577	11,520	74.45	9,363	10,832	86.44	17,940	22,352	80.26	118
ขอนแก่น เขต 4	11,525	14,722	78.28	11,573	13,873	83.42	23,098	28,595	80.78	116
ขอนแก่น เขต 5	15,241	20,570	74.09	15,940	19,426	82.05	31,181	39,996	77.96	130
จันทบุรี เขต 1	11,257	12,118	92.89	11,093	11,808	93.94	22,350	23,926	93.41	61
จันทบุรี เขต 2	8,278	11,003	75.23	9,610	10,331	93.02	17,888	21,334	83.85	104
ฉะเชิงเทรา เขต 1	13,683	15,302	89.42	14,325	14,493	98.84	28,008	29,795	94.00	59
ฉะเชิงเทรา เขต 2	12,312	14,361	85.73	13,312	13,575	98.06	25,624	27,936	91.72	72
ชลบุรี เขต 1	15,177	15,425	98.39	14,672	14,782	99.26	29,849	30,207	98.81	8
ชลบุรี เขต 2	8,303	11,608	71.53	8,736	10,762	81.17	17,039	22,370	76.17	141
ชลบุรี เขต 3	17,573	24,519	71.67	20,083	23,461	85.60	37,656	47,980	78.48	126
ชัยนาท	13,637	14,236	95.79	13,218	13,335	99.12	26,855	27,571	97.40	28
ชัยภูมิ เขต 1	14,611	19,086	76.55	15,768	18,140	86.92	30,379	37,226	81.61	110
ชัยภูมิ เขต 2	13,648	20,722	65.86	16,249	19,439	83.59	29,897	40,161	74.44	149
ชัยภูมิ เขต 3	9,951	12,548	79.30	11,154	11,746	94.96	21,105	24,294	86.87	92
ชุมพร เขต 1	13,093	13,673	95.76	12,815	12,823	99.94	25,908	26,496	97.78	26
ชุมพร เขต 2	7,580	10,148	74.69	8,138	9,576	84.98	15,718	19,724	79.69	122
เชียงราย เขต 1	12,711	12,918	98.40	12,430	12,546	99.08	25,141	25,464	98.73	11
เชียงราย เขต 2	13,658	14,633	93.34	13,705	13,820	99.17	27,363	28,453	96.17	39
เชียงราย เขต 3	8,991	11,790	76.26	9,856	11,344	86.88	18,847	23,134	81.47	111
เชียงราย เขต 4	9,155	11,514	79.51	10,154	11,053	91.87	19,309	22,567	85.56	99
เชียงใหม่ เขต 1	16,555	16,833	98.35	16,302	16,435	99.19	32,857	33,268	98.76	10
เชียงใหม่ เขต 2	11,631	14,263	81.55	13,473	13,630	98.85	25,104	27,893	90.00	78
เชียงใหม่ เขต 3	11,649	11,843	98.36	11,204	11,342	98.78	22,853	23,185	98.57	17



เขตพื้นที่การศึกษา	ชาย			หญิง			รวม			อันดับ
	จำนวน ผู้เรียน	จำนวน ประชากร	อัตรา (%)	จำนวน ผู้เรียน	จำนวน ประชากร	อัตรา (%)	จำนวน ผู้เรียน	จำนวน ประชากร	อัตรา (%)	
เชียงใหม่ เขต 4	7,927	11,361	69.77	9,212	10,726	85.88	17,139	22,087	77.60	133
เชียงใหม่ เขต 5	6,531	10,502	62.19	8,048	10,237	78.62	14,579	20,739	70.30	160
ตรัง เขต 1	16,736	17,006	98.41	15,870	16,190	98.02	32,606	33,196	98.22	21
ตรัง เขต 2	10,694	14,930	71.63	11,841	14,000	84.58	22,535	28,930	77.89	132
ตราด เขต 1	8,105	9,298	87.17	8,826	8,909	99.07	16,931	18,207	92.99	64
ตาก เขต 1	7,755	9,306	83.33	8,482	8,782	96.58	16,237	18,088	89.77	80
ตาก เขต 2	14,188	14,423	98.37	13,538	13,761	98.38	27,726	28,184	98.37	20
นครนายก	10,459	11,553	90.53	10,087	10,185	99.04	20,546	21,738	94.52	55
นครปฐม เขต 1	19,023	19,339	98.37	18,399	18,565	99.11	37,422	37,904	98.73	12
นครปฐม เขต 2	11,575	17,222	67.21	12,013	15,930	75.41	23,588	33,152	71.15	157
นครพนม เขต 1	18,066	19,474	92.77	16,304	18,799	86.73	34,370	38,273	89.80	79
นครพนม เขต 2	9,642	13,272	72.65	10,729	13,038	82.29	20,371	26,310	77.43	135
นครราชสีมา เขต 1	24,214	24,601	98.43	23,546	24,058	97.87	47,760	48,659	98.15	23
นครราชสีมา เขต 2	10,431	13,059	79.88	11,395	12,143	93.84	21,826	25,202	86.60	93
นครราชสีมา เขต 3	10,543	14,380	73.32	11,384	13,758	82.74	21,927	28,138	77.93	131
นครราชสีมา เขต 4	12,548	17,738	70.74	13,542	16,592	81.62	26,090	34,330	76.00	143
นครราชสีมา เขต 5	12,067	15,474	77.98	12,319	14,118	87.26	24,386	29,592	82.41	106
นครราชสีมา เขต 6	9,608	12,347	77.82	10,785	11,469	94.04	20,393	23,816	85.63	97
นครราชสีมา เขต 7	14,107	17,706	79.67	14,811	16,724	88.56	28,918	34,430	83.99	103
นครศรีธรรมราช เขต 1	18,298	18,593	98.41	17,827	17,926	99.45	36,125	36,519	98.92	5
นครศรีธรรมราช เขต 2	17,264	21,881	78.90	19,000	20,663	91.95	36,264	42,544	85.24	100
นครศรีธรรมราช เขต 3	17,712	20,561	86.14	19,010	19,303	98.48	36,722	39,864	92.12	70
นครศรีธรรมราช เขต 4	9,653	13,947	69.21	11,078	13,060	84.82	20,731	27,007	76.76	138
นครสวรรค์ เขต 1	15,484	19,222	80.55	16,871	18,519	91.10	32,355	37,741	85.73	96
นครสวรรค์ เขต 2	8,139	11,865	68.60	9,527	11,188	85.15	17,666	23,053	76.63	139
นครสวรรค์ เขต 3	13,122	15,068	87.09	14,090	14,410	97.78	27,212	29,478	92.31	69
นนทบุรี เขต 1	14,574	16,869	86.40	16,477	16,893	97.54	31,051	33,762	91.97	71
นนทบุรี เขต 2	13,535	22,604	59.88	16,089	21,751	73.97	29,624	44,355	66.79	167
นราธิวาส เขต 1	18,086	22,753	79.49	21,414	21,912	97.73	39,500	44,665	88.44	85
นราธิวาส เขต 2	8,515	18,649	45.66	11,223	17,982	62.41	19,738	36,631	53.88	173
น่าน เขต 1	10,717	12,999	82.44	11,607	12,558	92.43	22,324	25,557	87.35	89
น่าน เขต 2	7,397	9,288	79.64	8,722	8,832	98.75	16,119	18,120	88.96	84
บุรีรัมย์ เขต 1	16,023	19,042	84.15	16,625	18,103	91.84	32,648	37,145	87.89	88
บุรีรัมย์ เขต 2	15,059	19,387	77.68	15,608	18,420	84.73	30,667	37,807	81.11	115
บุรีรัมย์ เขต 3	18,828	24,889	75.65	21,036	23,625	89.04	39,864	48,514	82.17	109
บุรีรัมย์ เขต 4	12,475	15,484	80.57	12,797	14,439	88.63	25,272	29,923	84.46	102
ปทุมธานี เขต 1	15,711	21,146	74.30	17,116	20,544	83.31	32,827	41,690	78.74	125

เขตพื้นที่การศึกษา	ชาย			หญิง			รวม			อันดับ
	จำนวน ผู้เรียน	จำนวน ประชากร	อัตรา (%)	จำนวน ผู้เรียน	จำนวน ประชากร	อัตรา (%)	จำนวน ผู้เรียน	จำนวน ประชากร	อัตรา (%)	
ปทุมธานี เขต 2	12,407	13,489	91.98	12,689	12,916	98.24	25,096	26,405	95.04	49
ประจวบคีรีขันธ์ เขต 1	10,801	10,996	98.23	10,129	10,175	99.55	20,930	21,171	98.86	6
ประจวบคีรีขันธ์ เขต 2	7,552	11,535	65.47	8,293	10,941	75.80	15,845	22,476	70.50	159
ปราจีนบุรี เขต 1	18,585	21,286	87.31	20,051	20,264	98.95	38,636	41,550	92.99	65
ปัตตานี เขต 1	18,177	18,475	98.39	17,853	17,985	99.27	36,030	36,460	98.82	7
ปัตตานี เขต 2	8,941	17,562	50.91	12,976	16,922	76.68	21,917	34,484	63.56	171
พระนครศรีอยุธยา เขต 1	17,853	18,137	98.43	16,774	16,946	98.99	34,627	35,083	98.70	13
พระนครศรีอยุธยา เขต 2	13,606	13,831	98.37	12,460	12,790	97.42	26,066	26,621	97.92	24
พะเยา เขต 1	10,613	11,092	95.68	10,256	10,402	98.60	20,869	21,494	97.09	29
พะเยา เขต 2	7,923	10,424	76.01	9,043	9,943	90.95	16,966	20,367	83.30	105
พังงา เขต 1	10,080	11,863	84.97	10,877	11,243	96.74	20,957	23,106	90.70	75
พัทลุง	23,866	24,457	97.58	21,862	22,908	95.43	45,728	47,365	96.54	35
พิจิตร เขต 1	9,202	13,312	69.13	9,592	12,409	77.30	18,794	25,721	73.07	153
พิจิตร เขต 2	9,700	11,705	82.87	10,443	10,865	96.12	20,143	22,570	89.25	83
พิจิตร โลก เขต 1	14,813	15,803	93.74	15,021	15,117	99.36	29,834	30,920	96.49	36
พิจิตร โลก เขต 2	9,553	10,088	94.70	9,236	9,281	99.52	18,789	19,369	97.01	31
พิจิตร โลก เขต 3	7,919	10,735	73.77	9,323	10,217	91.25	17,242	20,952	82.29	107
เพชรบุรี เขต 1	9,018	9,484	95.09	8,773	8,891	98.67	17,791	18,375	96.82	33
เพชรบุรี เขต 2	8,341	8,894	93.78	8,419	8,546	98.51	16,760	17,440	96.10	40
เพชรบูรณ์ เขต 1	12,119	14,772	82.04	13,064	14,125	92.49	25,183	28,897	87.15	90
เพชรบูรณ์ เขต 2	12,118	12,436	97.44	11,425	11,630	98.24	23,543	24,066	97.83	25
เพชรบูรณ์ เขต 3	11,589	18,018	64.32	12,817	16,749	76.52	24,406	34,767	70.20	162
แพร่ เขต 1	9,545	10,976	86.96	10,278	10,383	98.99	19,823	21,359	92.81	66
แพร่ เขต 2	8,620	9,492	90.81	8,846	8,934	99.01	17,466	18,426	94.79	50
ภูเก็ต	12,343	13,281	92.94	12,809	13,008	98.47	25,152	26,289	95.67	43
มหาสารคาม เขต 1	21,194	23,232	91.23	21,381	21,838	97.91	42,575	45,070	94.46	56
มหาสารคาม เขต 2	13,239	20,947	63.20	14,028	19,910	70.46	27,267	40,857	66.74	168
มุกดาหาร	13,966	16,032	87.11	14,780	15,435	95.76	28,746	31,467	91.35	73
แม่ฮ่องสอน เขต 1	4,941	5,209	94.86	4,879	4,981	97.95	9,820	10,190	96.37	38
แม่ฮ่องสอน เขต 2	5,281	6,883	76.73	5,775	6,556	88.09	11,056	13,439	82.27	108
ยโสธร เขต 1	12,206	13,164	92.72	11,887	12,376	96.05	24,093	25,540	94.33	57
ยโสธร เขต 2	8,555	12,671	67.52	9,782	11,910	82.13	18,337	24,581	74.60	148
ยะลา เขต 1	14,655	15,536	94.33	14,905	14,975	99.53	29,560	30,511	96.88	32
ยะลา เขต 2	7,005	12,146	57.67	10,028	11,832	84.75	17,033	23,978	71.04	158
ร้อยเอ็ด เขต 1	18,232	20,852	87.44	19,481	19,578	99.50	37,713	40,430	93.28	62
ร้อยเอ็ด เขต 2	21,528	23,630	91.10	21,638	22,473	96.28	43,166	46,103	93.63	60
ร้อยเอ็ด เขต 3	12,569	18,325	68.59	14,993	17,308	86.62	27,562	35,633	77.35	136

เขตพื้นที่การศึกษา	ชาย			หญิง			รวม			อันดับ
	จำนวน ผู้เรียน	จำนวน ประชากร	อัตรา (%)	จำนวน ผู้เรียน	จำนวน ประชากร	อัตรา (%)	จำนวน ผู้เรียน	จำนวน ประชากร	อัตรา (%)	
ระนอง	6,879	8,256	83.32	7,463	7,779	95.94	14,342	16,035	89.44	81
ระยอง เขต 1	16,455	16,733	98.34	15,970	16,124	99.04	32,425	32,857	98.69	14
ระยอง เขต 2	6,065	7,996	75.85	6,743	7,764	86.85	12,808	15,760	81.27	113
ราชบุรี เขต 1	16,694	16,960	98.43	15,703	15,905	98.73	32,397	32,865	98.58	16
ราชบุรี เขต 2	12,866	18,891	68.11	14,056	17,399	80.79	26,922	36,290	74.19	150
ลพบุรี เขต 1	18,239	19,004	95.97	18,158	18,270	99.39	36,397	37,274	97.65	27
ลพบุรี เขต 2	10,873	12,692	85.67	11,858	12,246	96.83	22,731	24,938	91.15	74
ลำปาง เขต 1	16,377	17,827	91.87	16,610	16,812	98.80	32,987	34,639	95.23	46
ลำปาง เขต 2	10,372	11,469	90.44	10,694	10,808	98.95	21,066	22,277	94.56	53
ลำปาง เขต 3	3,661	5,587	65.53	4,795	5,199	92.23	8,456	10,786	78.40	127
ลำพูน เขต 1	10,922	11,099	98.41	10,773	10,832	99.46	21,695	21,931	98.92	4
ลำพูน เขต 2	4,417	6,531	67.63	5,368	6,182	86.83	9,785	12,713	76.97	137
เลย เขต 1	12,598	16,469	76.50	12,912	15,645	82.53	25,510	32,114	79.44	123
เลย เขต 2	10,869	11,773	92.32	11,208	11,276	99.40	22,077	23,049	95.78	41
ศรีสะเกษ เขต 1	19,582	21,036	93.09	19,421	19,940	97.40	39,003	40,976	95.18	47
ศรีสะเกษ เขต 2	12,634	13,835	91.32	12,849	13,120	97.93	25,483	26,955	94.54	54
ศรีสะเกษ เขต 3	9,610	15,602	61.59	11,894	15,090	78.82	21,504	30,692	70.06	163
ศรีสะเกษ เขต 4	11,807	19,925	59.26	13,857	18,962	73.08	25,664	38,887	66.00	170
สกลนคร เขต 1	16,705	16,967	98.46	16,288	16,334	99.72	32,993	33,301	99.08	2
สกลนคร เขต 2	18,374	19,478	94.33	18,352	18,558	98.89	36,726	38,036	96.56	34
สกลนคร เขต 3	11,225	17,342	64.73	12,535	16,484	76.04	23,760	33,826	70.24	161
สงขลา เขต 1	17,837	18,127	98.40	17,354	17,415	99.65	35,191	35,542	99.01	3
สงขลา เขต 2	19,427	24,199	80.28	20,939	23,327	89.76	40,366	47,526	84.93	101
สงขลา เขต 3	10,804	21,755	49.66	13,819	20,436	67.62	24,623	42,191	58.36	172
สตูล	13,128	15,921	82.46	14,227	15,071	94.40	27,355	30,992	88.26	86
สมุทรปราการ เขต 1	25,642	34,627	74.05	27,492	33,513	82.03	53,134	68,140	77.98	129
สมุทรปราการ เขต 2	12,928	14,363	90.01	13,491	13,551	99.56	26,419	27,914	94.64	52
สมุทรสงคราม	6,177	6,595	93.66	6,091	6,215	98.00	12,268	12,810	95.77	42
สมุทรสาคร	15,642	22,629	69.12	18,514	22,081	83.85	34,156	44,710	76.39	140
สระแก้ว เขต 1	11,492	14,420	79.69	12,778	13,810	92.53	24,270	28,230	85.97	95
สระแก้ว เขต 2	8,074	11,804	68.40	9,496	11,307	83.98	17,570	23,111	76.02	142
สระบุรี เขต 1	10,041	12,041	83.39	10,984	11,487	95.62	21,025	23,528	89.36	82
สระบุรี เขต 2	11,654	12,847	90.71	12,262	12,409	98.82	23,916	25,256	94.69	51
สิงห์บุรี	8,606	8,744	98.42	8,140	8,233	98.87	16,746	16,977	98.64	15
สุโขทัย เขต 1	8,260	11,930	69.24	8,813	11,169	78.91	17,073	23,099	73.91	151
สุโขทัย เขต 2	13,250	13,777	96.17	12,781	13,040	98.01	26,031	26,817	97.07	30
สุพรรณบุรี เขต 1	10,874	14,536	74.81	11,576	13,470	85.94	22,450	28,006	80.16	119

เขตพื้นที่การศึกษา	ชาย			หญิง			รวม			อันดับ
	จำนวน ผู้เรียน	จำนวน ประชากร	อัตรา (%)	จำนวน ผู้เรียน	จำนวน ประชากร	อัตรา (%)	จำนวน ผู้เรียน	จำนวน ประชากร	อัตรา (%)	
สุพรรณบุรี เขต 2	11,731	13,622	86.12	12,551	12,660	99.14	24,282	26,282	92.39	68
สุพรรณบุรี เขต 3	6,727	10,357	64.95	7,542	9,618	78.42	14,269	19,975	71.43	155
สุราษฎร์ธานี เขต 1	15,296	16,633	91.96	15,555	16,075	96.77	30,851	32,708	94.32	58
สุราษฎร์ธานี เขต 2	14,235	15,128	94.10	14,068	14,225	98.90	28,303	29,353	96.42	37
สุราษฎร์ธานี เขต 3	9,347	14,945	62.54	11,657	14,524	80.26	21,004	29,469	71.27	156
สุรินทร์ เขต 1	22,624	24,281	93.18	22,066	22,710	97.16	44,690	46,991	95.10	48
สุรินทร์ เขต 2	14,235	19,522	72.92	15,251	18,515	82.37	29,486	38,037	77.52	134
สุรินทร์ เขต 3	17,278	23,652	73.05	18,892	22,701	83.22	36,170	46,353	78.03	128
หนองคาย เขต 1	14,116	14,346	98.40	13,749	13,777	99.80	27,865	28,123	99.08	1
หนองคาย เขต 2	9,833	14,156	69.46	10,814	13,442	80.45	20,647	27,598	74.81	147
หนองคาย เขต 3	10,456	14,214	73.56	11,689	13,463	86.82	22,145	27,677	80.01	121
หนองบัวลำภู เขต 1	10,872	14,655	74.19	12,336	13,842	89.12	23,208	28,497	81.44	112
หนองบัวลำภู เขต 2	6,216	10,498	59.21	7,477	9,699	77.09	13,693	20,197	67.80	164
อ่างทอง	10,599	12,147	87.26	11,237	11,315	99.31	21,836	23,462	93.07	63
อำนาจเจริญ	15,945	19,146	83.28	15,783	17,732	89.01	31,728	36,878	86.04	94
อุดรธานี เขต 1	26,992	29,144	92.62	27,559	28,098	98.08	54,551	57,242	95.30	45
อุดรธานี เขต 2	11,966	17,107	69.95	13,151	16,108	81.64	25,117	33,215	75.62	144
อุดรธานี เขต 3	11,782	17,624	66.85	13,239	16,496	80.26	25,021	34,120	73.33	152
อุดรธานี เขต 4	8,350	12,596	66.29	10,026	11,833	84.73	18,376	24,429	75.22	146
อุดรดิตถ์ เขต 1	11,506	14,704	78.25	11,730	13,923	84.25	23,236	28,627	81.17	114
อุดรดิตถ์ เขต 2	3,344	4,408	75.86	3,595	4,204	85.51	6,939	8,612	80.57	117
อุทัยธานี	11,473	14,364	79.87	12,501	13,640	91.65	23,974	28,004	85.61	98
อุบลราชธานี เขต 1	20,234	22,040	91.81	20,628	20,766	99.34	40,862	42,806	95.46	44
อุบลราชธานี เขต 2	13,750	16,131	85.24	14,651	15,383	95.24	28,401	31,514	90.12	77
อุบลราชธานี เขต 3	10,952	18,549	59.04	13,602	17,680	76.93	24,554	36,229	67.77	165
อุบลราชธานี เขต 4	7,771	12,698	61.20	10,208	12,196	83.70	17,979	24,894	72.22	154
อุบลราชธานี เขต 5	14,732	24,387	60.41	17,347	23,345	74.31	32,079	47,732	67.21	166

ตารางที่ 48 อัตราการเข้าเรียนจริงของประชากรอายุ 6-17 ปี จำแนกตามจังหวัดที่เป็นภูมิลำเนาของผู้เรียน

จังหวัด	ชาย			หญิง			รวม			อันดับ
	จำนวนผู้เรียน	จำนวนประชากร	อัตรา (%)	จำนวนผู้เรียน	จำนวนประชากร	อัตรา (%)	จำนวนผู้เรียน	จำนวนประชากร	อัตรา (%)	
กระบี่	40,453	44,400	91.11	40,608	42,194	96.24	81,061	86,594	93.61	31
กรุงเทพมหานคร	453,967	493,341	92.02	474,805	476,189	99.71	928,772	969,530	95.80	15
กาญจนบุรี	61,934	71,385	86.76	60,845	67,500	90.14	122,779	138,885	88.40	71
กาฬสินธุ์	84,123	93,894	89.59	83,401	89,351	93.34	167,524	183,245	91.42	48
กำแพงเพชร	59,027	66,915	88.21	59,106	63,103	93.67	118,133	130,018	90.86	57
ขอนแก่น	150,209	163,796	91.71	147,007	155,518	94.53	297,216	319,314	93.08	35
จันทบุรี	41,746	45,736	91.28	42,030	43,519	96.58	83,776	89,255	93.86	28
ฉะเชิงเทรา	54,172	58,547	92.53	54,893	55,659	98.62	109,065	114,206	95.50	17
ชลบุรี	93,208	105,054	88.72	92,650	99,447	93.17	185,858	204,501	90.88	56
ชัยนาท	26,629	27,732	96.02	25,491	25,963	98.18	52,120	53,695	97.07	6
ชัยภูมิ	87,552	103,031	84.98	90,485	97,418	92.88	178,037	200,449	88.82	69
ชุมพร	43,813	47,541	92.16	43,528	45,021	96.68	87,341	92,562	94.36	24
เชียงราย	89,139	97,855	91.09	90,585	93,304	97.09	179,724	191,159	94.02	27
เชียงใหม่	110,891	123,188	90.02	113,114	117,898	95.94	224,005	241,086	92.92	38
ตรัง	57,528	62,896	91.47	56,599	59,724	94.77	114,127	122,620	93.07	36
ตราด	17,173	18,505	92.8	17,537	17,647	99.38	34,710	36,152	96.01	13
ตาก	46,864	49,052	95.54	45,592	46,309	98.45	92,456	95,361	96.95	7
นครนายก	20,738	21,989	94.31	19,918	20,044	99.37	40,656	42,033	96.72	9
นครปฐม	65,636	72,147	90.98	63,968	68,085	93.95	129,604	140,232	92.42	40
นครพนม	61,605	67,181	91.7	60,124	64,942	92.58	121,729	132,123	92.13	46
นครราชสีมา	205,067	230,116	89.11	203,067	216,888	93.63	408,134	447,004	91.30	52
นครศรีธรรมราช	133,006	147,132	90.4	133,078	138,461	96.11	266,084	285,593	93.17	34
นครสวรรค์	79,020	90,779	87.05	79,931	86,266	92.66	158,951	177,045	89.78	62
นนทบุรี	69,173	81,141	85.25	71,755	77,933	92.07	140,928	159,074	88.59	70
นราธิวาส	67,779	83,233	81.43	72,891	80,193	90.89	140,670	163,426	86.08	76
น่าน	38,557	43,033	89.6	40,122	41,253	97.26	78,679	84,286	93.35	33
บุรีรัมย์	140,096	160,988	87.02	136,430	152,174	89.65	276,526	313,162	88.30	72
ปทุมธานี	65,309	72,398	90.21	65,218	68,889	94.67	130,527	141,287	92.38	42
ประจวบคีรีขันธ์	39,498	44,150	89.46	39,011	41,768	93.40	78,509	85,918	91.38	49
ปราจีนบุรี	39,486	42,498	92.91	40,062	40,314	99.37	79,548	82,812	96.06	12
ปัตตานี	64,699	74,238	87.15	67,325	71,496	94.17	132,024	145,734	90.59	58
พระนครศรีอยุธยา	63,144	64,246	98.28	59,531	60,064	99.11	122,675	124,310	98.68	2
พะเยา	37,812	41,193	91.79	37,724	39,084	96.52	75,536	80,277	94.09	26
พังงา	21,848	23,810	91.76	22,238	22,621	98.31	44,086	46,431	94.95	20
พัทลุง	46,854	48,390	96.83	42,863	45,117	95.00	89,717	93,507	95.95	14
พิจิตร	43,438	50,289	86.38	43,492	47,024	92.49	86,930	97,313	89.33	68
พิษณุโลก	67,011	72,379	92.58	66,883	68,645	97.43	133,894	141,024	94.94	21

จังหวัด	ชาย			หญิง			รวม			อันดับ
	จำนวน ผู้เรียน	จำนวน ประชากร	อัตรา (%)	จำนวน ผู้เรียน	จำนวน ประชากร	อัตรา (%)	จำนวน ผู้เรียน	จำนวน ประชากร	อัตรา (%)	
เพชรบุรี	34,501	36,017	95.79	33,943	34,300	98.96	68,444	70,317	97.34	5
เพชรบูรณ์	79,029	89,828	87.98	78,540	85,250	92.13	157,569	175,078	90.00	61
แพร่	35,715	38,400	93.01	35,498	36,566	97.08	71,213	74,966	94.99	19
ภูเก็ต	27,130	28,309	95.84	27,271	27,491	99.20	54,401	55,800	97.49	3
มหาสารคาม	75,772	87,105	86.99	75,845	82,422	92.02	151,617	169,527	89.44	67
มุกดาหาร	30,445	32,770	92.9	30,783	31,450	97.88	61,228	64,220	95.34	18
แม่ฮ่องสอน	21,908	23,998	91.29	21,827	22,808	95.70	43,735	46,806	93.44	32
ยโสธร	46,033	51,823	88.83	45,198	48,230	93.71	91,231	100,053	91.18	54
ยะลา	49,843	56,432	88.32	52,158	54,080	96.45	102,001	110,512	92.30	43
ร้อยเอ็ด	114,600	126,404	90.66	115,518	119,088	97.00	230,118	245,492	93.74	29
ระนอง	15,710	17,216	91.25	15,862	16,189	97.98	31,572	33,405	94.51	23
ระยอง	48,639	51,242	94.92	48,061	49,263	97.56	96,700	100,505	96.21	10
ราชบุรี	63,607	70,624	90.06	62,368	66,291	94.08	125,975	136,915	92.01	47
ลพบุรี	60,373	63,587	94.95	59,458	60,210	98.75	119,831	123,797	96.80	8
ลำปาง	59,631	65,162	91.51	60,280	61,491	98.03	119,911	126,653	94.68	22
ลำพูน	29,860	32,536	91.78	30,248	31,196	96.96	60,108	63,732	94.31	25
เลย	49,846	55,269	90.19	49,432	52,452	94.24	99,278	107,721	92.16	44
ศรีสะเกษ	124,189	143,297	86.67	125,839	136,009	92.52	250,028	279,306	89.52	66
สกลนคร	98,736	107,608	91.76	98,428	102,932	95.62	197,164	210,540	93.65	30
สงขลา	111,945	128,946	86.82	112,972	122,071	92.55	224,917	251,017	89.60	64
สตูล	28,450	31,665	89.85	28,508	29,563	96.43	56,958	61,228	93.03	37
สมุทรปราการ	89,279	100,452	88.88	89,843	95,957	93.63	179,122	196,409	91.20	53
สมุทรสงคราม	12,584	13,100	96.06	12,073	12,212	98.86	24,657	25,312	97.41	4
สมุทรสาคร	38,567	46,099	83.66	40,558	44,173	91.82	79,125	90,272	87.65	74
สระแก้ว	45,177	52,706	85.71	46,837	50,083	93.52	92,014	102,789	89.52	65
สระบุรี	46,629	50,215	92.86	47,265	47,934	98.60	93,894	98,149	95.66	16
สิงห์บุรี	16,942	17,218	98.4	15,899	16,015	99.28	32,841	33,233	98.82	1
สุโขทัย	46,279	51,117	90.54	44,889	47,811	93.89	91,168	98,928	92.16	45
สุพรรณบุรี	64,817	74,605	86.88	65,793	69,964	94.04	130,610	144,569	90.34	59
สุราษฎร์ธานี	84,012	92,929	90.4	84,617	88,563	95.54	168,629	181,492	92.91	39
สุรินทร์	122,488	137,578	89.03	120,696	129,313	93.34	243,184	266,891	91.12	55
หนองคาย	77,295	86,783	89.07	77,403	82,618	93.69	154,698	169,401	91.32	51
หนองบัวลำภู	41,387	50,058	82.68	42,749	47,182	90.60	84,136	97,240	86.52	75
อ่างทอง	22,040	23,763	92.75	22,204	22,290	99.61	44,244	46,053	96.07	11
อำนาจเจริญ	33,605	37,446	89.74	32,685	35,123	93.06	66,290	72,569	91.35	50
อุดรธานี	131,912	150,592	87.6	133,367	143,229	93.11	265,279	293,821	90.29	60
อุตรดิตถ์	33,726	38,431	87.76	33,326	36,345	91.69	67,052	74,776	89.67	63
อุทัยธานี	25,814	28,935	89.21	25,951	27,091	95.79	51,765	56,026	92.39	41
อุบลราชธานี	159,348	187,880	84.81	163,068	178,618	91.29	322,416	366,498	87.97	73

ตารางที่ 49 อัตราการเข้าเรียนจริงของประชากรอายุ 6-17 ปี จำแนกตามเขตพื้นที่การศึกษาที่เป็นภูมิลำเนาของผู้เรียน

เขตพื้นที่การศึกษา	ชาย			หญิง			รวม			อันดับ
	จำนวนผู้เรียน	จำนวนประชากร	อัตรา (%)	จำนวนผู้เรียน	จำนวนประชากร	อัตรา (%)	จำนวนผู้เรียน	จำนวนประชากร	อัตรา (%)	
กระบี่	40,455	44,400	91.11	40,611	42,194	96.25	81,066	86,594	93.62	82
กรุงเทพมหานคร	453,966	493,341	92.02	474,859	476,189	99.72	928,825	969,530	95.80	61
กาญจนบุรี เขต 1	25,218	25,662	98.27	24,066	24,305	99.02	49,284	49,967	98.63	21
กาญจนบุรี เขต 2	26,603	34,185	77.82	26,717	32,263	82.81	53,320	66,448	80.24	171
กาญจนบุรี เขต 3	10,109	11,538	87.61	10,058	10,932	92.01	20,167	22,470	89.75	111
กาฬสินธุ์ เขต 1	31,465	31,966	98.43	30,067	30,192	99.59	61,532	62,158	98.99	8
กาฬสินธุ์ เขต 2	23,713	29,754	79.7	23,676	28,117	84.21	47,389	57,871	81.89	165
กาฬสินธุ์ เขต 3	28,954	32,174	89.99	29,661	31,042	95.55	58,615	63,216	92.72	90
กำแพงเพชร เขต 1	32,317	37,456	86.28	32,220	35,519	90.71	64,537	72,975	88.44	125
กำแพงเพชร เขต 2	26,702	29,459	90.64	26,884	27,584	97.46	53,586	57,043	93.94	79
ขอนแก่น เขต 1	42,010	42,668	98.46	40,414	40,850	98.93	82,424	83,518	98.69	18
ขอนแก่น เขต 2	28,966	29,562	97.98	27,604	27,968	98.70	56,570	57,530	98.33	25
ขอนแก่น เขต 3	19,588	22,699	86.29	19,969	21,466	93.03	39,557	44,165	89.57	114
ขอนแก่น เขต 4	24,907	28,302	88	24,577	26,893	91.39	49,484	55,195	89.65	113
ขอนแก่น เขต 5	34,746	40,565	85.66	34,436	38,341	89.82	69,182	78,906	87.68	129
จันทบุรี เขต 1	22,863	23,897	95.67	22,256	22,990	96.81	45,119	46,887	96.23	54
จันทบุรี เขต 2	18,888	21,839	86.49	19,773	20,529	96.32	38,661	42,368	91.25	99
ฉะเชิงเทรา เขต 1	28,358	30,199	93.9	28,551	28,736	99.36	56,909	58,935	96.56	51
ฉะเชิงเทรา เขต 2	25,818	28,348	91.08	26,348	26,923	97.86	52,166	55,271	94.38	75
ชลบุรี เขต 1	30,423	30,900	98.46	29,277	29,393	99.61	59,700	60,293	99.02	7
ชลบุรี เขต 2	19,456	22,937	84.82	19,293	21,352	90.36	38,749	44,289	87.49	132
ชลบุรี เขต 3	43,322	51,217	84.59	44,073	48,702	90.50	87,395	99,919	87.47	133
ชัยนาท	26,636	27,732	96.05	25,493	25,963	98.19	52,129	53,695	97.08	42
ชัยภูมิ เขต 1	32,927	37,688	87.37	33,352	35,742	93.31	66,279	73,430	90.26	104
ชัยภูมิ เขต 2	32,740	40,475	80.89	34,249	38,160	89.75	66,989	78,635	85.19	152
ชัยภูมิ เขต 3	21,871	24,868	87.95	22,879	23,516	97.29	44,750	48,384	92.49	92
ชุมพร เขต 1	26,518	27,531	96.32	25,838	25,880	99.84	52,356	53,411	98.02	27
ชุมพร เขต 2	17,299	20,010	86.45	17,693	19,141	92.44	34,992	39,151	89.38	115
เชียงราย เขต 1	23,754	24,138	98.41	23,133	23,274	99.39	46,887	47,412	98.89	14
เชียงราย เขต 2	26,490	27,984	94.66	26,225	26,366	99.47	52,715	54,350	96.99	44
เชียงราย เขต 3	20,226	23,187	87.23	20,585	22,095	93.17	40,811	45,282	90.13	105
เชียงราย เขต 4	18,684	22,546	82.87	20,647	21,569	95.73	39,331	44,115	89.16	119
เชียงใหม่ เขต 1	30,653	31,157	98.38	29,938	30,085	99.51	60,591	61,242	98.94	12
เชียงใหม่ เขต 2	23,731	26,773	88.64	25,163	25,527	98.57	48,894	52,300	93.49	84
เชียงใหม่ เขต 3	22,497	22,869	98.37	21,768	21,937	99.23	44,265	44,806	98.79	17

เขตพื้นที่การศึกษา	ชาย			หญิง			รวม			อันดับ
	จำนวน ผู้เรียน	จำนวน ประชากร	อัตรา (%)	จำนวน ผู้เรียน	จำนวน ประชากร	อัตรา (%)	จำนวน ผู้เรียน	จำนวน ประชากร	อัตรา (%)	
เชียงใหม่ เขต 4	17,231	21,262	81.04	18,306	20,042	91.34	35,537	41,304	86.04	142
เชียงใหม่ เขต 5	16,798	21,127	79.51	17,945	20,307	88.37	34,743	41,434	83.85	159
ตรัง เขต 1	33,266	33,778	98.48	31,875	32,247	98.85	65,141	66,025	98.66	20
ตรัง เขต 2	24,269	29,118	83.35	24,727	27,477	89.99	48,996	56,595	86.57	138
ตราด เขต 1	17,175	18,505	92.81	17,539	17,647	99.39	34,714	36,152	96.02	58
ตาก เขต 1	17,050	18,738	90.99	17,305	17,644	98.08	34,355	36,382	94.43	74
ตาก เขต 2	29,819	30,314	98.37	28,289	28,665	98.69	58,108	58,979	98.52	22
นครนายก	20,744	21,989	94.34	19,921	20,044	99.39	40,665	42,033	96.75	49
นครปฐม เขต 1	37,496	38,095	98.43	36,092	36,275	99.50	73,588	74,370	98.95	10
นครปฐม เขต 2	28,138	34,052	82.63	27,875	31,810	87.63	56,013	65,862	85.05	154
นครพนม เขต 1	38,000	39,732	95.64	35,634	38,142	93.42	73,634	77,874	94.56	71
นครพนม เขต 2	23,602	27,449	85.98	24,480	26,800	91.34	48,082	54,249	88.63	124
นครราชสีมา เขต 1	49,187	49,954	98.46	47,402	47,932	98.89	96,589	97,886	98.67	19
นครราชสีมา เขต 2	22,786	25,843	88.17	23,243	24,324	95.56	46,029	50,167	91.75	96
นครราชสีมา เขต 3	24,211	28,713	84.32	25,033	27,446	91.21	49,244	56,159	87.69	128
นครราชสีมา เขต 4	29,254	35,078	83.4	28,456	32,558	87.40	57,710	67,636	85.32	150
นครราชสีมา เขต 5	26,894	30,524	88.11	26,277	28,095	93.53	53,171	58,619	90.71	101
นครราชสีมา เขต 6	21,157	24,558	86.15	20,967	22,923	91.47	42,124	47,481	88.72	123
นครราชสีมา เขต 7	31,566	35,446	89.05	31,685	33,610	94.27	63,251	69,056	91.59	97
นครศรีธรรมราช เขต 1	36,619	37,211	98.41	35,205	35,319	99.68	71,824	72,530	99.03	5
นครศรีธรรมราช เขต 2	37,053	42,255	87.69	37,487	39,757	94.29	74,540	82,012	90.89	100
นครศรีธรรมราช เขต 3	36,372	39,916	91.12	36,529	37,264	98.03	72,901	77,180	94.46	73
นครศรีธรรมราช เขต 4	22,975	27,750	82.79	23,873	26,121	91.39	46,848	53,871	86.96	136
นครสวรรค์ เขต 1	33,655	37,659	89.37	34,365	36,053	95.32	68,020	73,712	92.28	94
นครสวรรค์ เขต 2	19,314	23,218	83.19	20,332	22,012	92.37	39,646	45,230	87.65	130
นครสวรรค์ เขต 3	26,047	29,902	87.11	25,239	28,201	89.50	51,286	58,103	88.27	126
นนทบุรี เขต 1	31,495	34,062	92.46	32,975	33,400	98.73	64,470	67,462	95.56	66
นนทบุรี เขต 2	37,660	47,079	79.99	38,768	44,533	87.05	76,428	91,612	83.43	162
นราธิวาส เขต 1	40,313	45,330	88.93	43,269	43,787	98.82	83,582	89,117	93.79	80
นราธิวาส เขต 2	27,449	37,903	72.42	29,617	36,406	81.35	57,066	74,309	76.80	173
น่าน เขต 1	22,955	25,417	90.31	23,359	24,346	95.95	46,314	49,763	93.07	87
น่าน เขต 2	15,601	17,616	88.56	16,766	16,907	99.17	32,367	34,523	93.75	81
บุรีรัมย์ เขต 1	35,704	39,087	91.34	35,357	36,917	95.77	71,061	76,004	93.50	83
บุรีรัมย์ เขต 2	35,446	40,078	88.44	34,881	38,169	91.39	70,327	78,247	89.88	108
บุรีรัมย์ เขต 3	41,582	50,606	82.17	39,082	47,613	82.08	80,664	98,219	82.13	164
บุรีรัมย์ เขต 4	27,361	31,217	87.65	27,105	29,475	91.96	54,466	60,692	89.74	112
ปทุมธานี เขต 1	38,112	43,910	86.8	38,766	42,199	91.86	76,878	86,109	89.28	118



เขตพื้นที่การศึกษา	ชาย			หญิง			รวม			อันดับ
	จำนวน ผู้เรียน	จำนวน ประชากร	อัตรา (%)	จำนวน ผู้เรียน	จำนวน ประชากร	อัตรา (%)	จำนวน ผู้เรียน	จำนวน ประชากร	อัตรา (%)	
ปทุมธานี เขต 2	27,184	28,488	95.42	26,443	26,690	99.07	53,627	55,178	97.19	40
ประจวบคีรีขันธ์ เขต 1	21,404	21,771	98.31	20,460	20,522	99.70	41,864	42,293	98.99	9
ประจวบคีรีขันธ์ เขต 2	18,092	22,379	80.84	18,548	21,246	87.30	36,640	43,625	83.99	157
ปราจีนบุรี เขต 1	39,488	42,498	92.92	40,065	40,314	99.38	79,553	82,812	96.06	57
ปัตตานี เขต 1	38,035	38,632	98.45	37,059	37,201	99.62	75,094	75,833	99.03	6
ปัตตานี เขต 2	26,669	35,606	74.9	30,265	34,295	88.25	56,934	69,901	81.45	169
พระนครศรีอยุธยา เขต 1	35,981	36,552	98.44	34,276	34,471	99.43	70,257	71,023	98.92	13
พระนครศรีอยุธยา เขต 2	27,181	27,694	98.15	25,259	25,593	98.69	52,440	53,287	98.41	24
พะเยา เขต 1	20,356	20,985	97	19,685	19,842	99.21	40,041	40,827	98.07	26
พะเยา เขต 2	17,462	20,208	86.41	18,042	19,242	93.76	35,504	39,450	90.00	107
พังงา เขต 1	21,848	23,810	91.76	22,238	22,621	98.31	44,086	46,431	94.95	69
พัทลุง	46,869	48,390	96.86	42,867	45,117	95.01	89,736	93,507	95.97	59
พิจิตร เขต 1	22,352	26,738	83.6	22,226	25,057	88.70	44,578	51,795	86.07	140
พิจิตร เขต 2	21,076	23,551	89.49	21,263	21,967	96.80	42,339	45,518	93.02	89
พิจิตร โลก เขต 1	30,020	31,244	96.08	29,816	29,922	99.65	59,836	61,166	97.83	30
พิจิตร โลก เขต 2	18,970	19,948	95.1	18,057	18,660	96.77	37,027	38,608	95.90	60
พิจิตร โลก เขต 3	18,032	21,187	85.11	19,016	20,063	94.78	37,048	41,250	89.81	109
เพชรบุรี เขต 1	17,713	18,319	96.69	17,475	17,603	99.27	35,188	35,922	97.96	29
เพชรบุรี เขต 2	16,798	17,698	94.91	16,473	16,697	98.66	33,271	34,395	96.73	50
เพชรบูรณ์ เขต 1	26,430	29,300	90.2	26,771	27,854	96.11	53,201	57,154	93.08	86
เพชรบูรณ์ เขต 2	23,589	24,625	95.79	22,271	23,791	93.61	45,860	48,416	94.72	70
เพชรบูรณ์ เขต 3	29,004	35,903	80.78	29,491	33,605	87.76	58,495	69,508	84.16	156
แพร่ เขต 1	18,965	20,537	92.35	19,451	19,576	99.36	38,416	40,113	95.77	62
แพร่ เขต 2	16,761	17,863	93.83	16,057	16,990	94.51	32,818	34,853	94.16	78
ภูเก็ต	27,131	28,309	95.84	27,273	27,491	99.21	54,404	55,800	97.50	34
มหาสารคาม เขต 1	42,111	45,303	92.95	41,912	42,595	98.40	84,023	87,898	95.59	65
มหาสารคาม เขต 2	33,669	41,802	80.54	33,931	39,827	85.20	67,600	81,629	82.81	163
มุกดาหาร	30,446	32,770	92.91	30,785	31,450	97.89	61,231	64,220	95.35	68
แม่ฮ่องสอน เขต 1	10,151	10,501	96.67	9,901	10,015	98.86	20,052	20,516	97.74	31
แม่ฮ่องสอน เขต 2	11,758	13,497	87.12	11,926	12,793	93.22	23,684	26,290	90.09	106
ยโสธร เขต 1	25,594	26,758	95.65	24,260	24,760	97.98	49,854	51,518	96.77	47
ยโสธร เขต 2	20,437	25,065	81.54	20,935	23,470	89.20	41,372	48,535	85.24	151
ยะลา เขต 1	30,195	31,328	96.38	30,109	30,206	99.68	60,304	61,534	98.00	28
ยะลา เขต 2	19,649	25,104	78.27	22,052	23,874	92.37	41,701	48,978	85.14	153
ร้อยเอ็ด เขต 1	38,529	41,462	92.93	38,935	39,053	99.70	77,464	80,515	96.21	55
ร้อยเอ็ด เขต 2	45,929	48,481	94.74	44,614	45,457	98.15	90,543	93,938	96.39	53
ร้อยเอ็ด เขต 3	30,138	36,461	82.66	31,972	34,578	92.46	62,110	71,039	87.43	134

เขตพื้นที่การศึกษา	ชาย			หญิง			รวม			อันดับ
	จำนวน ผู้เรียน	จำนวน ประชากร	อัตรา (%)	จำนวน ผู้เรียน	จำนวน ประชากร	อัตรา (%)	จำนวน ผู้เรียน	จำนวน ประชากร	อัตรา (%)	
ระนอง	15,708	17,216	91.24	15,862	16,189	97.98	31,570	33,405	94.51	72
ระยอง เขต 1	34,208	34,750	98.44	33,276	33,452	99.47	67,484	68,202	98.95	11
ระยอง เขต 2	14,435	16,492	87.53	14,784	15,811	93.50	29,219	32,303	90.45	102
ราชบุรี เขต 1	32,887	33,410	98.43	31,431	31,639	99.34	64,318	65,049	98.88	15
ราชบุรี เขต 2	30,722	37,214	82.55	30,932	34,652	89.26	61,654	71,866	85.79	146
ลพบุรี เขต 1	36,774	37,719	97.49	35,462	35,620	99.56	72,236	73,339	98.50	23
ลพบุรี เขต 2	23,610	25,868	91.27	24,002	24,590	97.61	47,612	50,458	94.36	76
ลำปาง เขต 1	31,088	32,773	94.86	30,801	31,004	99.35	61,889	63,777	97.04	43
ลำปาง เขต 2	20,087	21,787	92.2	20,312	20,575	98.72	40,399	42,362	95.37	67
ลำปาง เขต 3	8,472	10,602	79.91	9,177	9,912	92.58	17,649	20,514	86.03	143
ลำพูน เขต 1	19,767	20,077	98.46	19,306	19,380	99.62	39,073	39,457	99.03	4
ลำพูน เขต 2	10,100	12,459	81.07	10,943	11,816	92.61	21,043	24,275	86.69	137
เลย เขต 1	28,398	32,525	87.31	28,130	30,882	91.09	56,528	63,407	89.15	120
เลย เขต 2	21,449	22,744	94.31	21,302	21,570	98.76	42,751	44,314	96.47	52
ศรีสะเกษ เขต 1	41,139	42,913	95.87	40,460	40,993	98.70	81,599	83,906	97.25	38
ศรีสะเกษ เขต 2	26,548	28,237	94.02	25,770	26,411	97.57	52,318	54,648	95.74	63
ศรีสะเกษ เขต 3	25,415	32,066	79.26	26,915	30,575	88.03	52,330	62,641	83.54	160
ศรีสะเกษ เขต 4	31,088	40,081	77.56	32,689	38,030	85.96	63,777	78,111	81.65	168
สกลนคร เขต 1	33,502	34,026	98.46	32,762	32,822	99.82	66,264	66,848	99.13	1
สกลนคร เขต 2	37,354	39,014	95.75	36,900	37,124	99.40	74,254	76,138	97.53	33
สกลนคร เขต 3	27,884	34,568	80.66	28,764	32,986	87.20	56,648	67,554	83.86	158
สงขลา เขต 1	36,438	37,022	98.42	34,819	34,896	99.78	71,257	71,918	99.08	3
สงขลา เขต 2	43,692	48,853	89.44	44,507	46,908	94.88	88,199	95,761	92.10	95
สงขลา เขต 3	31,808	43,071	73.85	33,639	40,267	83.54	65,447	83,338	78.53	172
สตูล	28,450	31,665	89.85	28,512	29,563	96.44	56,962	61,228	93.03	88
สมุทรปราการ เขต 1	61,432	70,968	86.56	61,952	68,009	91.09	123,384	138,977	88.78	122
สมุทรปราการ เขต 2	27,825	29,484	94.37	27,876	27,948	99.74	55,701	57,432	96.99	45
สมุทรสงคราม	12,587	13,100	96.08	12,073	12,212	98.86	24,660	25,312	97.42	35
สมุทรสาคร	38,557	46,099	83.64	40,552	44,173	91.80	79,109	90,272	87.63	131
สระแก้ว เขต 1	25,667	28,824	89.05	26,446	27,484	96.22	52,113	56,308	92.55	91
สระแก้ว เขต 2	19,502	23,882	81.66	20,392	22,599	90.23	39,894	46,481	85.83	145
สระบุรี เขต 1	21,913	24,104	90.91	22,572	23,081	97.79	44,485	47,185	94.28	77
สระบุรี เขต 2	24,723	26,111	94.68	24,695	24,853	99.36	49,418	50,964	96.97	46
สิงห์บุรี	16,947	17,218	98.43	15,902	16,015	99.29	32,849	33,233	98.84	16
สุโขทัย เขต 1	19,598	23,468	83.51	19,438	21,889	88.80	39,036	45,357	86.06	141
สุโขทัย เขต 2	26,680	27,649	96.5	25,449	25,922	98.18	52,129	53,571	97.31	37
สุพรรณบุรี เขต 1	24,251	28,122	86.23	24,113	26,020	92.67	48,364	54,142	89.33	116

เขตพื้นที่การศึกษา	ชาย			หญิง			รวม			อันดับ
	จำนวน ผู้เรียน	จำนวน ประชากร	อัตรา (%)	จำนวน ผู้เรียน	จำนวน ประชากร	อัตรา (%)	จำนวน ผู้เรียน	จำนวน ประชากร	อัตรา (%)	
สุพรรณบุรี เขต 2	24,194	26,281	92.06	24,755	24,873	99.53	48,949	51,154	95.69	64
สุพรรณบุรี เขต 3	16,368	20,202	81.02	16,923	19,071	88.74	33,291	39,273	84.77	155
สุราษฎร์ธานี เขต 1	31,857	33,437	95.27	31,690	32,236	98.31	63,547	65,673	96.76	48
สุราษฎร์ธานี เขต 2	29,393	30,579	96.12	28,412	28,581	99.41	57,805	59,160	97.71	32
สุราษฎร์ธานี เขต 3	22,768	28,913	78.75	24,518	27,746	88.37	47,286	56,659	83.46	161
สุรินทร์ เขต 1	47,558	49,615	95.85	45,872	46,520	98.61	93,430	96,135	97.19	41
สุรินทร์ เขต 2	33,825	39,804	84.98	33,675	37,432	89.96	67,500	77,236	87.39	135
สุรินทร์ เขต 3	41,094	48,159	85.33	41,135	45,361	90.68	82,229	93,520	87.93	127
หนองคาย เขต 1	29,056	29,505	98.48	28,116	28,172	99.80	57,172	57,677	99.12	2
หนองคาย เขต 2	23,821	28,613	83.25	23,848	27,066	88.11	47,669	55,679	85.61	148
หนองคาย เขต 3	24,410	28,665	85.16	25,430	27,380	92.88	49,840	56,045	88.93	121
หนองบัวลำภู เขต 1	25,463	29,471	86.4	26,187	27,741	94.40	51,650	57,212	90.28	103
หนองบัวลำภู เขต 2	15,916	20,587	77.31	16,557	19,441	85.17	32,473	40,028	81.13	170
อ่างทอง	22,042	23,763	92.76	22,206	22,290	99.62	44,248	46,053	96.08	56
อำนาจเจริญ	33,605	37,446	89.74	32,682	35,123	93.05	66,287	72,569	91.34	98
อุดรธานี เขต 1	55,200	57,788	95.52	54,829	55,375	99.01	110,029	113,163	97.23	39
อุดรธานี เขต 2	27,471	33,044	83.13	27,735	31,309	88.58	55,206	64,353	85.79	147
อุดรธานี เขต 3	28,712	34,802	82.5	29,444	32,873	89.57	58,156	67,675	85.93	144
อุดรธานี เขต 4	20,514	24,958	82.19	21,352	23,672	90.20	41,866	48,630	86.09	139
อุดรดิตถ์ เขต 1	25,769	29,224	88.18	25,284	27,647	91.45	51,053	56,871	89.77	110
อุดรดิตถ์ เขต 2	7,951	9,207	86.36	8,038	8,698	92.41	15,989	17,905	89.30	117
อุทัยธานี	25,811	28,935	89.2	25,950	27,091	95.79	51,761	56,026	92.39	93
อุบลราชธานี เขต 1	42,313	44,446	95.2	41,645	41,790	99.65	83,958	86,236	97.36	36
อุบลราชธานี เขต 2	29,509	32,457	90.92	29,495	30,784	95.81	59,004	63,241	93.30	85
อุบลราชธานี เขต 3	29,434	37,345	78.82	30,387	35,746	85.01	59,821	73,091	81.84	166
อุบลราชธานี เขต 4	20,074	25,201	79.66	22,136	24,152	91.65	42,210	49,353	85.53	149
อุบลราชธานี เขต 5	37,995	48,431	78.45	39,389	46,146	85.36	77,384	94,577	81.82	167

ตารางที่ 50 อัตราการเข้าเรียนสู่วุฒิปริญญาตรีระดับประถมศึกษา จำแนกตามจังหวัดที่เป็นภูมิลำเนาของผู้เรียน

จังหวัด	ชาย			หญิง			รวม			อันดับ
	จำนวนผู้เรียน	จำนวนประชากร	อัตรา (%)	จำนวนผู้เรียน	จำนวนประชากร	อัตรา (%)	จำนวนผู้เรียน	จำนวนประชากร	อัตรา (%)	
กระบี่	20,437	21,859	93.5	18,976	20,635	91.96	39,413	42,494	92.75	17
กรุงเทพมหานคร	236,661	247,739	95.53	217,994	236,981	91.99	454,655	484,720	93.80	1
กาญจนบุรี	30,033	35,030	85.74	28,707	33,057	86.84	58,740	68,087	86.27	56
กาฬสินธุ์	37,914	45,421	83.47	36,370	43,371	83.86	74,284	88,792	83.66	69
กำแพงเพชร	29,088	33,062	87.98	28,808	31,478	91.52	57,896	64,540	89.71	25
ขอนแก่น	69,605	80,784	86.16	67,661	76,580	88.35	137,266	157,364	87.23	41
จันทบุรี	19,713	22,615	87.17	17,994	21,380	84.16	37,707	43,995	85.71	63
ฉะเชิงเทรา	26,042	28,884	90.16	24,594	27,591	89.14	50,636	56,475	89.66	28
ชลบุรี	43,582	53,502	81.46	42,860	50,442	84.97	86,442	103,944	83.16	73
ชัยนาท	11,247	13,496	83.34	10,938	12,628	86.62	22,185	26,124	84.92	66
ชัยภูมิ	42,189	50,675	83.26	42,697	48,093	88.78	84,886	98,768	85.94	60
ชุมพร	21,976	23,720	92.65	21,256	22,622	93.96	43,232	46,342	93.29	6
เชียงราย	40,849	47,000	86.91	39,031	44,541	87.63	79,880	91,541	87.26	40
เชียงใหม่	51,192	58,386	87.68	46,632	55,528	83.98	97,824	113,914	85.88	62
ตรัง	27,496	30,960	88.81	25,649	29,534	86.85	53,145	60,494	87.85	36
ตราด	8,680	9,207	94.28	7,933	8,738	90.79	16,613	17,945	92.58	18
ตาก	22,342	25,323	88.23	21,748	23,766	91.51	44,090	49,089	89.82	23
นครนายก	9,953	10,436	95.37	8,992	9,859	91.21	18,945	20,295	93.35	4
นครปฐม	33,880	35,586	95.21	30,694	33,590	91.38	64,574	69,176	93.35	5
นครพนม	30,117	34,435	87.46	29,951	33,105	90.47	60,068	67,540	88.94	31
นครราชสีมา	97,953	114,811	85.32	93,645	108,026	86.69	191,598	222,837	85.98	59
นครศรีธรรมราช	61,724	72,150	85.55	58,575	67,509	86.77	120,299	139,659	86.14	58
นครสวรรค์	37,389	44,624	83.79	38,004	42,149	90.17	75,393	86,773	86.89	49
นนทบุรี	33,607	41,668	80.65	33,678	39,289	85.72	67,285	80,957	83.11	74
นราธิวาส	37,109	41,831	88.71	36,598	40,299	90.82	73,707	82,130	89.74	24
น่าน	17,781	20,746	85.71	17,633	19,863	88.77	35,414	40,609	87.21	44
บุรีรัมย์	64,198	82,186	78.11	63,095	77,587	81.32	127,293	159,773	79.67	76
ปทุมธานี	35,233	37,763	93.3	32,743	35,429	92.42	67,976	73,192	92.87	16
ประจวบคีรีขันธ์	20,592	21,619	95.25	18,801	20,652	91.04	39,393	42,271	93.19	10
ปราจีนบุรี	20,302	21,212	95.71	18,179	20,050	90.67	38,481	41,262	93.26	8
ปัตตานี	33,963	38,201	88.91	32,918	36,589	89.97	66,881	74,790	89.43	29
พระนครศรีอยุธยา	30,188	32,278	93.52	28,185	30,328	92.93	58,373	62,606	93.24	9
พะเยา	16,038	19,677	81.51	16,070	18,739	85.76	32,108	38,416	83.58	71
พังงา	11,291	11,947	94.51	10,433	11,378	91.69	21,724	23,325	93.14	13
พัทลุง	19,104	23,933	79.82	18,531	22,209	83.44	37,635	46,142	81.56	75
พิจิตร	20,697	25,272	81.9	20,131	23,750	84.76	40,828	49,022	83.29	72
พิษณุโลก	31,171	35,753	87.18	29,594	34,030	86.96	60,765	69,783	87.08	48

จังหวัด	ชาย			หญิง			รวม			อันดับ
	จำนวน ผู้เรียน	จำนวน ประชากร	อัตรา (%)	จำนวน ผู้เรียน	จำนวน ประชากร	อัตรา (%)	จำนวน ผู้เรียน	จำนวน ประชากร	อัตรา (%)	
เพชรบุรี	15,107	17,639	85.65	14,533	16,863	86.18	29,640	34,502	85.91	61
เพชรบูรณ์	38,554	44,602	86.44	37,544	42,746	87.83	76,098	87,348	87.12	47
แพร่	14,729	17,932	82.14	15,067	17,249	87.35	29,796	35,181	84.69	67
ภูเก็ต	14,109	15,028	93.88	13,450	14,483	92.87	27,559	29,511	93.39	3
มหาสารคาม	36,025	42,926	83.92	35,160	40,674	86.44	71,185	83,600	85.15	64
มุกดาหาร	14,609	16,738	87.28	14,540	16,015	90.79	29,149	32,753	89.00	30
แม่ฮ่องสอน	10,488	11,906	88.09	9,985	11,271	88.59	20,473	23,177	88.33	34
ยโสธร	22,203	25,988	85.44	21,058	23,944	87.95	43,261	49,932	86.64	53
ยะลา	26,922	28,750	93.64	25,282	27,273	92.70	52,204	56,023	93.18	11
ร้อยเอ็ด	54,507	63,597	85.71	53,256	59,729	89.16	107,763	123,326	87.38	39
ระนอง	8,372	8,960	93.44	7,787	8,410	92.59	16,159	17,370	93.03	15
ระยอง	24,183	26,513	91.21	22,760	25,375	89.69	46,943	51,888	90.47	22
ราชบุรี	30,012	34,773	86.31	29,081	32,987	88.16	59,093	67,760	87.21	43
ลพบุรี	27,694	31,891	86.84	25,657	29,694	86.40	53,351	61,585	86.63	54
ลำปาง	26,145	30,279	86.35	24,883	28,672	86.79	51,028	58,951	86.56	55
ลำพูน	13,545	14,906	90.87	12,546	14,182	88.46	26,091	29,088	89.70	27
เลย	23,092	27,027	85.44	22,741	25,531	89.07	45,833	52,558	87.21	45
ศรีสะเกษ	62,682	72,899	85.99	60,984	68,897	88.51	123,666	141,796	87.21	42
สกลนคร	45,907	53,821	85.3	45,640	51,556	88.53	91,547	105,377	86.88	50
สงขลา	58,547	64,865	90.26	56,081	60,893	92.10	114,628	125,758	91.15	20
สตูล	13,645	15,744	86.67	12,834	14,492	88.56	26,479	30,236	87.58	37
สมุทรปราการ	48,117	51,462	93.5	45,643	48,893	93.35	93,760	100,355	93.43	2
สมุทรสงคราม	6,175	6,505	94.92	5,474	5,997	91.28	11,649	12,502	93.18	12
สมุทรสาคร	21,210	23,470	90.37	20,769	22,092	94.01	41,979	45,562	92.14	19
สระแก้ว	23,163	26,482	87.47	22,495	24,966	90.10	45,658	51,448	88.75	32
สระบุรี	24,167	25,327	95.42	21,770	24,038	90.56	45,937	49,365	93.06	14
สิงห์บุรี	8,044	8,474	94.93	7,118	7,782	91.47	15,162	16,256	93.27	7
สุโขทัย	22,331	25,410	87.88	21,092	23,602	89.37	43,423	49,012	88.60	33
สุพรรณบุรี	32,502	36,090	90.06	31,505	34,216	92.08	64,007	70,306	91.04	21
สุราษฎร์ธานี	40,459	46,223	87.53	38,893	43,739	88.92	79,352	89,962	88.21	35
สุรินทร์	59,323	70,123	84.6	58,097	65,387	88.85	117,420	135,510	86.65	52
หนองคาย	38,184	44,067	86.65	37,031	41,936	88.30	75,215	86,003	87.46	38
หนองบัวลำภู	20,937	24,905	84.07	20,395	23,641	86.27	41,332	48,546	85.14	65
อ่างทอง	10,801	11,616	92.98	8,149	10,975	74.25	18,950	22,591	83.88	68
อำนาจเจริญ	15,088	18,300	82.45	14,762	17,391	84.88	29,850	35,691	83.63	70
อุตรธานี	62,877	74,121	84.83	61,970	70,694	87.66	124,847	144,815	86.21	57
อุตรดิตถ์	16,391	19,319	84.84	16,181	18,218	88.82	32,572	37,537	86.77	51
อุทัยธานี	12,856	14,571	88.23	12,281	13,451	91.30	25,137	28,022	89.71	26
อุบลราชธานี	81,681	94,075	86.83	78,036	89,248	87.44	159,717	183,323	87.12	46

ตารางที่ 51 อัตราการเข้าเรียนสู่ทุกระดับประถมศึกษา จำแนกตามเขตพื้นที่การศึกษาที่เป็นภูมิลำเนาของผู้เรียน

เขตพื้นที่การศึกษา	ชาย			หญิง			รวม			อันดับ
	จำนวนผู้เรียน	จำนวนประชากร	อัตรา (%)	จำนวนผู้เรียน	จำนวนประชากร	อัตรา (%)	จำนวนผู้เรียน	จำนวนประชากร	อัตรา (%)	
กระบี่	20,437	21,859	93.5	18,976	20,635	91.96	39,413	42,494	92.75	59
กรุงเทพมหานคร	236,661	247,739	95.53	217,994	236,981	91.99	454,655	484,720	93.80	1
กาญจนบุรี เขต 1	11,824	12,431	95.12	10,789	11,797	91.46	22,613	24,228	93.34	24
กาญจนบุรี เขต 2	12,663	16,712	75.77	12,837	15,771	81.40	25,500	32,483	78.50	159
กาญจนบุรี เขต 3	5,547	5,887	94.22	5,080	5,489	92.55	10,627	11,376	93.42	10
กาฬสินธุ์ เขต 1	14,997	15,602	96.13	13,216	14,674	90.06	28,213	30,276	93.18	42
กาฬสินธุ์ เขต 2	10,354	14,431	71.75	10,793	13,628	79.20	21,147	28,059	75.37	168
กาฬสินธุ์ เขต 3	12,563	15,388	81.64	12,362	15,069	82.04	24,925	30,457	81.84	146
กำแพงเพชร เขต 1	16,920	18,512	91.4	16,785	17,868	93.94	33,705	36,380	92.65	61
กำแพงเพชร เขต 2	12,168	14,550	83.63	12,023	13,610	88.34	24,191	28,160	85.91	101
ขอนแก่น เขต 1	20,366	21,358	95.36	18,496	20,234	91.41	38,862	41,592	93.44	6
ขอนแก่น เขต 2	11,852	14,672	80.78	12,028	13,777	87.30	23,880	28,449	83.94	133
ขอนแก่น เขต 3	9,873	11,179	88.31	9,752	10,634	91.71	19,625	21,813	89.97	75
ขอนแก่น เขต 4	11,229	13,580	82.68	11,132	13,020	85.50	22,361	26,600	84.07	128
ขอนแก่น เขต 5	16,285	19,995	81.45	16,253	18,915	85.93	32,538	38,910	83.62	136
จันทบุรี เขต 1	11,345	11,779	96.32	9,943	11,182	88.92	21,288	22,961	92.71	60
จันทบุรี เขต 2	8,367	10,836	77.22	8,052	10,198	78.96	16,419	21,034	78.06	161
ฉะเชิงเทรา เขต 1	14,132	14,897	94.87	13,088	14,243	91.89	27,220	29,140	93.41	13
ฉะเชิงเทรา เขต 2	11,910	13,987	85.15	11,506	13,348	86.20	23,416	27,335	85.66	105
ชลบุรี เขต 1	14,511	15,475	93.77	13,590	14,611	93.01	28,101	30,086	93.40	15
ชลบุรี เขต 2	9,633	11,329	85.03	9,647	10,590	91.10	19,280	21,919	87.96	90
ชลบุรี เขต 3	19,439	26,698	72.81	19,622	25,241	77.74	39,061	51,939	75.21	169
ชัยนาท	11,247	13,496	83.34	10,938	12,628	86.62	22,185	26,124	84.92	110
ชัยภูมิ เขต 1	16,044	18,602	86.25	16,405	17,602	93.20	32,449	36,204	89.63	79
ชัยภูมิ เขต 2	15,912	19,753	80.56	16,061	18,721	85.79	31,973	38,474	83.10	140
ชัยภูมิ เขต 3	10,233	12,320	83.06	10,231	11,770	86.92	20,464	24,090	84.95	109
ชุมพร เขต 1	12,776	13,858	92.19	12,354	13,057	94.62	25,130	26,915	93.37	19
ชุมพร เขต 2	9,200	9,862	93.29	8,902	9,565	93.07	18,102	19,427	93.18	43
เชียงราย เขต 1	10,650	11,220	94.92	9,853	10,728	91.84	20,503	21,948	93.42	9
เชียงราย เขต 2	10,536	13,351	78.92	10,357	12,546	82.55	20,893	25,897	80.68	153
เชียงราย เขต 3	10,714	11,397	94.01	9,975	10,751	92.78	20,689	22,148	93.41	11
เชียงราย เขต 4	8,949	11,032	81.12	8,846	10,516	84.12	17,795	21,548	82.58	144
เชียงใหม่ เขต 1	14,330	14,324	100.04	11,862	13,650	86.90	26,192	27,974	93.63	2
เชียงใหม่ เขต 2	9,486	12,510	75.83	9,203	11,897	77.36	18,689	24,407	76.57	166
เชียงใหม่ เขต 3	10,496	11,026	95.19	9,521	10,595	89.86	20,017	21,621	92.58	63

เขตพื้นที่การศึกษา	ชาย			หญิง			รวม			อันดับ
	จำนวน ผู้เรียน	จำนวน ประชากร	อัตรา (%)	จำนวน ผู้เรียน	จำนวน ประชากร	อัตรา (%)	จำนวน ผู้เรียน	จำนวน ประชากร	อัตรา (%)	
เชียงใหม่ เขต 4	8,079	9,901	81.6	7,339	9,316	78.78	15,418	19,217	80.23	156
เชียงใหม่ เขต 5	8,801	10,625	82.83	8,707	10,070	86.46	17,508	20,695	84.60	121
ตรัง เขต 1	16,262	16,772	96.96	14,390	16,057	89.62	30,652	32,829	93.37	18
ตรัง เขต 2	11,235	14,188	79.18	11,258	13,477	83.53	22,493	27,665	81.30	152
ตราด เขต 1	8,680	9,207	94.28	7,933	8,738	90.79	16,613	17,945	92.58	64
ตาก เขต 1	8,748	9,432	92.74	8,183	8,862	92.34	16,931	18,294	92.55	66
ตาก เขต 2	13,594	15,891	85.55	13,565	14,904	91.02	27,159	30,795	88.19	89
นครนายก	9,953	10,436	95.37	8,992	9,859	91.21	18,945	20,295	93.35	21
นครปฐม เขต 1	17,820	18,756	95.01	16,250	17,710	91.76	34,070	36,466	93.43	7
นครปฐม เขต 2	16,060	16,830	95.43	14,444	15,880	90.96	30,504	32,710	93.26	34
นครพนม เขต 1	17,806	20,258	87.9	17,758	19,343	91.81	35,564	39,601	89.81	77
นครพนม เขต 2	12,311	14,177	86.84	12,193	13,762	88.60	24,504	27,939	87.70	92
นครราชสีมา เขต 1	24,000	25,353	94.66	21,945	23,874	91.92	45,945	49,227	93.33	25
นครราชสีมา เขต 2	10,030	12,784	78.45	10,089	12,181	82.83	20,119	24,965	80.59	154
นครราชสีมา เขต 3	12,310	14,333	85.89	12,187	13,688	89.03	24,497	28,021	87.42	95
นครราชสีมา เขต 4	12,379	17,340	71.39	12,327	15,966	77.21	24,706	33,306	74.18	172
นครราชสีมา เขต 5	14,268	15,050	94.8	12,480	13,977	89.29	26,748	29,027	92.15	69
นครราชสีมา เขต 6	9,373	12,211	76.76	9,013	11,454	78.69	18,386	23,665	77.69	164
นครราชสีมา เขต 7	15,594	17,740	87.9	15,603	16,886	92.40	31,197	34,626	90.10	73
นครศรีธรรมราช เขต 1	17,849	18,618	95.87	15,808	17,393	90.89	33,657	36,011	93.46	5
นครศรีธรรมราช เขต 2	16,988	20,374	83.38	16,473	19,094	86.27	33,461	39,468	84.78	115
นครศรีธรรมราช เขต 3	15,726	19,355	81.25	15,342	17,961	85.42	31,068	37,316	83.26	138
นครศรีธรรมราช เขต 4	11,161	13,803	80.86	10,952	13,061	83.85	22,113	26,864	82.32	145
นครสวรรค์ เขต 1	17,404	18,437	94.4	16,164	17,534	92.19	33,568	35,971	93.32	29
นครสวรรค์ เขต 2	10,793	11,353	95.07	9,783	10,824	90.38	20,576	22,177	92.78	58
นครสวรรค์ เขต 3	9,192	14,834	61.97	12,058	13,791	87.43	21,250	28,625	74.23	171
นนทบุรี เขต 1	16,550	17,193	96.26	14,971	16,507	90.69	31,521	33,700	93.53	3
นนทบุรี เขต 2	17,057	24,475	69.69	18,706	22,782	82.11	35,763	47,257	75.68	167
นราธิวาส เขต 1	20,783	22,577	92.05	20,379	21,875	93.16	41,162	44,452	92.60	62
นราธิวาส เขต 2	16,326	19,254	84.79	16,219	18,424	88.03	32,545	37,678	86.38	99
น่าน เขต 1	10,388	12,418	83.65	10,356	11,788	87.85	20,744	24,206	85.70	103
น่าน เขต 2	7,393	8,328	88.77	7,277	8,075	90.12	14,670	16,403	89.44	81
บุรีรัมย์ เขต 1	18,165	20,045	90.62	17,923	18,814	95.26	36,088	38,859	92.87	56
บุรีรัมย์ เขต 2	17,663	20,691	85.37	17,488	19,749	88.55	35,151	40,440	86.92	97
บุรีรัมย์ เขต 3	15,340	25,717	59.65	14,878	23,988	62.02	30,218	49,705	60.79	173
บุรีรัมย์ เขต 4	13,030	15,733	82.82	12,807	15,036	85.18	25,837	30,769	83.97	132
ปทุมธานี เขต 1	21,664	22,764	95.17	19,794	21,655	91.41	41,458	44,419	93.33	26

เขตพื้นที่การศึกษา	ชาย			หญิง			รวม			อันดับ
	จำนวน ผู้เรียน	จำนวน ประชากร	อัตรา (%)	จำนวน ผู้เรียน	จำนวน ประชากร	อัตรา (%)	จำนวน ผู้เรียน	จำนวน ประชากร	อัตรา (%)	
ปทุมธานี เขต 2	13,569	14,999	90.47	12,950	13,774	94.02	26,519	28,773	92.17	68
ประจวบคีรีขันธ์ เขต 1	10,243	10,775	95.06	9,488	10,347	91.70	19,731	21,122	93.41	12
ประจวบคีรีขันธ์ เขต 2	10,349	10,844	95.43	9,313	10,305	90.37	19,662	21,149	92.97	54
ปราจีนบุรี เขต 1	20,302	21,212	95.71	18,179	20,050	90.67	38,481	41,262	93.26	33
ปัตตานี เขต 1	18,701	20,157	92.78	17,916	19,216	93.23	36,617	39,373	93.00	53
ปัตตานี เขต 2	15,262	18,044	84.58	15,002	17,373	86.35	30,264	35,417	85.45	106
พระนครศรีอยุธยา เขต 1	17,616	18,415	95.66	15,932	17,525	90.91	33,548	35,940	93.34	23
พระนครศรีอยุธยา เขต 2	12,572	13,863	90.69	12,253	12,803	95.70	24,825	26,666	93.10	49
พะเยา เขต 1	7,864	9,893	79.49	7,857	9,440	83.23	15,721	19,333	81.31	151
พะเยา เขต 2	8,175	9,784	83.55	8,213	9,299	88.32	16,388	19,083	85.88	102
พังงา เขต 1	11,291	11,947	94.51	10,433	11,378	91.69	21,724	23,325	93.14	47
พัทลุง	19,104	23,933	79.82	18,531	22,209	83.44	37,635	46,142	81.56	149
พิจิตร เขต 1	10,920	13,426	81.34	10,778	12,648	85.22	21,698	26,074	83.22	139
พิจิตร เขต 2	9,777	11,846	82.53	9,353	11,102	84.25	19,130	22,948	83.36	137
พิษณุโลก เขต 1	14,847	15,441	96.16	13,386	14,805	90.42	28,233	30,246	93.35	22
พิษณุโลก เขต 2	7,613	9,860	77.21	7,708	9,379	82.18	15,321	19,239	79.64	157
พิษณุโลก เขต 3	8,711	10,452	83.34	8,500	9,846	86.33	17,211	20,298	84.79	113
เพชรบุรี เขต 1	8,446	8,835	95.6	7,944	8,712	91.18	16,390	17,547	93.40	14
เพชรบุรี เขต 2	6,661	8,804	75.66	6,590	8,151	80.85	13,251	16,955	78.15	160
เพชรบูรณ์ เขต 1	13,743	14,528	94.6	12,576	13,729	91.60	26,319	28,257	93.14	46
เพชรบูรณ์ เขต 2	9,204	12,189	75.51	9,742	12,161	80.11	18,946	24,350	77.81	162
เพชรบูรณ์ เขต 3	15,607	17,885	87.26	15,226	16,856	90.33	30,833	34,741	88.75	86
แพร่ เขต 1	9,134	9,561	95.53	8,317	9,193	90.47	17,451	18,754	93.05	51
แพร่ เขต 2	5,595	8,371	66.84	6,750	8,056	83.79	12,345	16,427	75.15	170
ภูเก็ต	14,109	15,028	93.88	13,450	14,483	92.87	27,559	29,511	93.39	17
มหาสารคาม เขต 1	18,191	22,071	82.42	18,067	20,757	87.04	36,258	42,828	84.66	119
มหาสารคาม เขต 2	17,834	20,855	85.51	17,093	19,917	85.82	34,927	40,772	85.67	104
มุกดาหาร	14,609	16,738	87.28	14,540	16,015	90.79	29,149	32,753	89.00	85
แม่ฮ่องสอน เขต 1	5,029	5,292	95.03	4,598	5,034	91.34	9,627	10,326	93.23	37
แม่ฮ่องสอน เขต 2	5,459	6,614	82.53	5,387	6,237	86.37	10,846	12,851	84.40	124
ยโสธร เขต 1	12,214	13,594	89.85	11,533	12,384	93.13	23,747	25,978	91.41	71
ยโสธร เขต 2	9,989	12,394	80.6	9,525	11,560	82.40	19,514	23,954	81.47	150
ยะลา เขต 1	15,283	15,792	96.78	13,622	15,231	89.44	28,905	31,023	93.17	45
ยะลา เขต 2	11,639	12,958	89.82	11,660	12,042	96.83	23,299	25,000	93.20	41
ร้อยเอ็ด เขต 1	17,648	20,610	85.63	17,382	19,475	89.25	35,030	40,085	87.39	96
ร้อยเอ็ด เขต 2	21,755	24,851	87.54	20,959	22,984	91.19	42,714	47,835	89.29	84
ร้อยเอ็ด เขต 3	15,104	18,136	83.28	14,915	17,270	86.36	30,019	35,406	84.78	114



เขตพื้นที่การศึกษา	ชาย			หญิง			รวม			อันดับ
	จำนวน ผู้เรียน	จำนวน ประชากร	อัตรา (%)	จำนวน ผู้เรียน	จำนวน ประชากร	อัตรา (%)	จำนวน ผู้เรียน	จำนวน ประชากร	อัตรา (%)	
ระนอง	8,372	8,960	93.44	7,787	8,410	92.59	16,159	17,370	93.03	52
ระยอง เขต 1	17,155	18,017	95.21	15,830	17,328	91.36	32,985	35,345	93.32	27
ระยอง เขต 2	7,028	8,496	82.72	6,931	8,047	86.13	13,959	16,543	84.38	125
ราชบุรี เขต 1	15,469	16,450	94.03	14,589	15,734	92.72	30,058	32,184	93.40	16
ราชบุรี เขต 2	14,543	18,323	79.37	14,492	17,253	84.00	29,035	35,576	81.61	148
ลพบุรี เขต 1	17,724	18,715	94.71	15,942	17,350	91.88	33,666	36,065	93.35	20
ลพบุรี เขต 2	9,969	13,176	75.66	9,715	12,344	78.70	19,684	25,520	77.13	165
ลำปาง เขต 1	14,145	14,946	94.64	13,075	14,192	92.13	27,220	29,138	93.42	8
ลำปาง เขต 2	7,972	10,318	77.27	7,893	9,767	80.81	15,865	20,085	78.99	158
ลำปาง เขต 3	4,028	5,015	80.31	3,915	4,713	83.07	7,943	9,728	81.65	147
ลำพูน เขต 1	8,592	8,978	95.7	7,751	8,548	90.68	16,343	17,526	93.25	35
ลำพูน เขต 2	4,953	5,928	83.55	4,795	5,634	85.11	9,748	11,562	84.31	126
เลย เขต 1	13,985	16,056	87.1	13,985	15,237	91.78	27,970	31,293	89.38	82
เลย เขต 2	9,107	10,971	83.01	8,756	10,294	85.06	17,863	21,265	84.00	131
ศรีสะเกษ เขต 1	20,969	21,877	95.85	19,061	21,053	90.54	40,030	42,930	93.24	36
ศรีสะเกษ เขต 2	11,849	14,402	82.27	11,639	13,291	87.57	23,488	27,693	84.82	112
ศรีสะเกษ เขต 3	13,213	16,464	80.25	13,642	15,485	88.10	26,855	31,949	84.05	129
ศรีสะเกษ เขต 4	16,652	20,156	82.61	16,642	19,068	87.28	33,294	39,224	84.88	111
สกลนคร เขต 1	15,062	17,059	88.29	15,114	16,488	91.67	30,176	33,547	89.95	76
สกลนคร เขต 2	16,611	19,536	85.03	16,418	18,566	88.43	33,029	38,102	86.69	98
สกลนคร เขต 3	14,234	17,226	82.63	14,108	16,502	85.49	28,342	33,728	84.03	130
สงขลา เขต 1	17,885	18,895	94.66	16,039	17,481	91.75	33,924	36,376	93.26	32
สงขลา เขต 2	20,861	24,654	84.62	21,488	23,581	91.12	42,349	48,235	87.80	91
สงขลา เขต 3	19,800	21,316	92.89	18,555	19,831	93.57	38,355	41,147	93.21	39
สตูล	13,645	15,744	86.67	12,834	14,492	88.56	26,479	30,236	87.58	93
สมุทรปราการ เขต 1	33,957	36,341	93.44	32,262	34,496	93.52	66,219	70,837	93.48	4
สมุทรปราการ เขต 2	14,160	15,121	93.64	13,381	14,397	92.94	27,541	29,518	93.30	30
สมุทรสงคราม	6,175	6,505	94.92	5,474	5,997	91.28	11,649	12,502	93.18	44
สมุทรสาคร	21,210	23,470	90.37	20,769	22,092	94.01	41,979	45,562	92.14	70
สระแก้ว เขต 1	13,116	14,404	91.06	12,872	13,674	94.13	25,988	28,078	92.56	65
สระแก้ว เขต 2	10,047	12,078	83.19	9,623	11,292	85.22	19,670	23,370	84.17	127
สระบุรี เขต 1	11,466	12,063	95.05	10,611	11,594	91.52	22,077	23,657	93.32	28
สระบุรี เขต 2	12,701	13,264	95.76	11,159	12,444	89.67	23,860	25,708	92.81	57
สิงห์บุรี	8,044	8,474	94.93	7,118	7,782	91.47	15,162	16,256	93.27	31
สุโขทัย เขต 1	10,770	11,538	93.35	9,980	10,720	93.10	20,750	22,258	93.22	38
สุโขทัย เขต 2	11,560	13,872	83.34	11,114	12,882	86.28	22,674	26,754	84.75	117
สุพรรณบุรี เขต 1	12,599	13,586	92.74	11,740	12,550	93.55	24,339	26,136	93.12	48

เขตพื้นที่การศึกษา	ชาย			หญิง			รวม			อันดับ
	จำนวน ผู้เรียน	จำนวน ประชากร	อัตรา (%)	จำนวน ผู้เรียน	จำนวน ประชากร	อัตรา (%)	จำนวน ผู้เรียน	จำนวน ประชากร	อัตรา (%)	
สุพรรณบุรี เขต 2	11,307	12,659	89.32	11,242	12,213	92.05	22,549	24,872	90.66	72
สุพรรณบุรี เขต 3	8,596	9,845	87.31	8,523	9,453	90.16	17,119	19,298	88.71	87
สุราษฎร์ธานี เขต 1	15,875	16,804	94.47	14,853	16,161	91.91	30,728	32,965	93.21	40
สุราษฎร์ธานี เขต 2	13,966	15,451	90.39	13,513	14,356	94.13	27,479	29,807	92.19	67
สุราษฎร์ธานี เขต 3	10,618	13,968	76.02	10,527	13,222	79.62	21,145	27,190	77.77	163
สุรินทร์ เขต 1	22,282	25,334	87.95	21,710	23,810	91.18	43,992	49,144	89.52	80
สุรินทร์ เขต 2	16,709	20,282	82.38	16,514	18,917	87.30	33,223	39,199	84.75	116
สุรินทร์ เขต 3	20,332	24,507	82.96	19,872	22,660	87.70	40,204	47,167	85.24	108
หนองคาย เขต 1	14,222	15,159	93.82	13,243	14,395	92.00	27,465	29,554	92.93	55
หนองคาย เขต 2	11,971	14,457	82.81	11,766	13,624	86.36	23,737	28,081	84.53	123
หนองคาย เขต 3	11,990	14,451	82.97	12,023	13,917	86.39	24,013	28,368	84.65	120
หนองบัวลำภู เขต 1	12,958	14,816	87.46	12,429	13,899	89.42	25,387	28,715	88.41	88
หนองบัวลำภู เขต 2	7,979	10,089	79.09	7,966	9,742	81.77	15,945	19,831	80.40	155
อ่างทอง	10,801	11,616	92.98	8,149	10,975	74.25	18,950	22,591	83.88	134
อำนาจเจริญ	15,088	18,300	82.45	14,762	17,391	84.88	29,850	35,691	83.63	135
อุดรธานี เขต 1	25,587	28,644	89.33	24,774	27,277	90.82	50,361	55,921	90.06	74
อุดรธานี เขต 2	12,798	15,937	80.3	13,027	15,201	85.70	25,825	31,138	82.94	141
อุดรธานี เขต 3	14,531	17,178	84.59	14,125	16,377	86.25	28,656	33,555	85.40	107
อุดรธานี เขต 4	9,960	12,362	80.57	10,044	11,839	84.84	20,004	24,201	82.66	143
อุดรดิตถ์ เขต 1	12,468	14,520	85.87	12,228	13,724	89.10	24,696	28,244	87.44	94
อุดรดิตถ์ เขต 2	3,923	4,799	81.75	3,952	4,494	87.94	7,875	9,293	84.74	118
อุทัยธานี	12,856	14,571	88.23	12,281	13,451	91.30	25,137	28,022	89.71	78
อุบลราชธานี เขต 1	21,284	22,406	94.99	19,135	21,024	91.02	40,419	43,430	93.07	50
อุบลราชธานี เขต 2	13,853	16,326	84.85	13,477	15,401	87.51	27,330	31,727	86.14	100
อุบลราชธานี เขต 3	15,204	18,796	80.89	15,319	18,066	84.79	30,523	36,862	82.80	142
อุบลราชธานี เขต 4	11,082	12,503	88.64	10,761	11,956	90.01	21,843	24,459	89.31	83
อุบลราชธานี เขต 5	20,258	24,044	84.25	19,344	22,801	84.83	39,602	46,845	84.54	122

ตารางที่ 52 อัตราการเข้าเรียนสู่วิทยาลัยระดับมัธยมศึกษาตอนต้น จำแนกตามจังหวัดที่เป็นภูมิลำเนาของผู้เรียน

จังหวัด	ชาย			หญิง			รวม			อันดับ
	จำนวนผู้เรียน	จำนวนประชากร	อัตรา (%)	จำนวนผู้เรียน	จำนวนประชากร	อัตรา (%)	จำนวนผู้เรียน	จำนวนประชากร	อัตรา (%)	
กระบี่	7,071	11,138	63.49	7,259	10,609	68.42	14,330	21,747	65.89	63
กรุงเทพมหานคร	108,155	126,579	85.44	107,567	122,588	87.75	215,722	249,167	86.58	2
กาญจนบุรี	11,981	18,089	66.23	12,710	17,010	74.72	24,691	35,099	70.35	46
กาฬสินธุ์	16,377	24,618	66.52	15,778	23,234	67.91	32,155	47,852	67.20	54
กำแพงเพชร	10,862	17,197	63.16	11,154	15,980	69.80	22,016	33,177	66.36	59
ขอนแก่น	29,083	42,544	68.36	28,836	40,370	71.43	57,919	82,914	69.85	47
จันทบุรี	8,051	11,512	69.94	8,438	11,217	75.23	16,489	22,729	72.55	39
ฉะเชิงเทรา	11,815	15,150	77.99	10,712	14,311	74.85	22,527	29,461	76.46	23
ชลบุรี	19,344	26,509	72.97	19,236	25,234	76.23	38,580	51,743	74.56	30
ชัยนาท	5,140	7,312	70.29	4,921	6,922	71.09	10,061	14,234	70.68	44
ชัยภูมิ	17,784	26,832	66.28	18,280	25,508	71.66	36,064	52,340	68.90	50
ชุมพร	9,673	11,913	81.2	9,802	11,155	87.87	19,475	23,068	84.42	7
เชียงราย	16,125	26,207	61.53	18,057	24,966	72.33	34,182	51,173	66.80	58
เชียงใหม่	20,461	32,779	62.42	22,606	31,547	71.66	43,067	64,326	66.95	55
ตรัง	10,533	15,960	66	10,985	15,117	72.67	21,518	31,077	69.24	49
ตราด	3,605	4,707	76.59	3,850	4,503	85.50	7,455	9,210	80.94	14
ตาก	6,398	12,359	51.77	6,867	11,718	58.60	13,265	24,077	55.09	75
นครนายก	4,666	5,394	86.51	4,552	5,134	88.66	9,218	10,528	87.56	1
นครปฐม	14,232	18,783	75.77	15,351	17,523	87.60	29,583	36,306	81.48	11
นครพนม	10,751	16,914	63.57	10,854	16,420	66.10	21,605	33,334	64.81	67
นครราชสีมา	42,686	58,752	72.65	40,588	55,477	73.16	83,274	114,229	72.90	37
นครศรีธรรมราช	23,274	36,736	63.35	23,715	34,955	67.84	46,989	71,691	65.54	64
นครสวรรค์	16,771	23,482	71.42	17,025	22,545	75.52	33,796	46,027	73.43	35
นนทบุรี	14,487	20,704	69.97	14,789	20,034	73.82	29,276	40,738	71.86	41
นราธิวาส	10,069	20,768	48.48	12,945	19,859	65.18	23,014	40,627	56.65	74
น่าน	6,860	11,248	60.99	7,866	10,769	73.04	14,726	22,017	66.88	57
บุรีรัมย์	23,972	41,769	57.39	24,672	39,331	62.73	48,644	81,100	59.98	71
ปทุมธานี	15,348	18,594	82.54	15,036	17,629	85.29	30,384	36,223	83.88	9
ประจวบคีรีขันธ์	8,909	11,562	77.06	9,049	10,767	84.04	17,958	22,329	80.42	15
ปราจีนบุรี	9,346	10,967	85.22	8,925	10,349	86.24	18,271	21,316	85.71	5
ปัตตานี	9,556	18,144	52.67	11,439	17,411	65.70	20,995	35,555	59.05	73
พระนครศรีอยุธยา	12,907	16,398	78.71	12,970	15,399	84.23	25,877	31,797	81.38	12
พะเยา	6,910	10,977	62.95	7,711	10,478	73.59	14,621	21,455	68.15	53
พังงา	4,490	5,986	75.01	4,621	5,682	81.33	9,111	11,668	78.09	19
พัทลุง	8,020	12,502	64.15	7,917	11,536	68.63	15,937	24,038	66.30	60
พิจิตร	9,294	12,702	73.17	9,010	11,805	76.32	18,304	24,507	74.69	29
พิษณุโลก	14,271	18,358	77.74	13,026	17,522	74.34	27,297	35,880	76.08	25

จังหวัด	ชาย			หญิง			รวม			อันดับ
	จำนวน ผู้เรียน	จำนวน ประชากร	อัตรา (%)	จำนวน ผู้เรียน	จำนวน ประชากร	อัตรา (%)	จำนวน ผู้เรียน	จำนวน ประชากร	อัตรา (%)	
เพชรบุรี	7,225	9,421	76.69	6,665	8,837	75.42	13,890	18,258	76.08	26
เพชรบูรณ์	15,696	23,224	67.59	16,494	21,586	76.41	32,190	44,810	71.84	42
แพร่	7,343	10,214	71.89	7,151	9,703	73.70	14,494	19,917	72.77	38
ภูเก็ต	5,446	7,236	75.26	6,222	6,803	91.46	11,668	14,039	83.11	10
มหาสารคาม	13,282	22,863	58.1	13,303	21,626	61.51	26,585	44,489	59.76	72
มุกดาหาร	6,033	8,287	72.8	6,434	7,921	81.23	12,467	16,208	76.92	22
แม่ฮ่องสอน	2,963	6,182	47.93	3,398	5,797	58.62	6,361	11,979	53.10	76
ยโสธร	8,605	13,143	65.47	8,366	12,501	66.92	16,971	25,644	66.18	61
ยะลา	8,282	14,152	58.52	9,641	13,390	72.00	17,923	27,542	65.08	66
ร้อยเอ็ด	24,109	32,410	74.39	24,434	30,619	79.80	48,543	63,029	77.02	21
ระนอง	3,086	4,260	72.43	3,094	4,013	77.10	6,180	8,273	74.70	28
ระยอง	10,246	12,925	79.27	10,401	12,497	83.23	20,647	25,422	81.22	13
ราชบุรี	13,143	18,221	72.13	13,557	16,969	79.89	26,700	35,190	75.87	27
ลพบุรี	12,736	16,034	79.43	12,419	15,348	80.92	25,155	31,382	80.16	16
ลำปาง	12,498	17,767	70.35	13,095	16,609	78.84	25,593	34,376	74.45	31
ลำพูน	6,350	9,009	70.48	6,636	8,646	76.75	12,986	17,655	73.55	34
เลย	10,052	14,350	70.05	10,353	13,600	76.13	20,405	27,950	73.01	36
ศรีสะเกษ	22,181	35,942	61.71	22,135	34,471	64.21	44,316	70,413	62.94	68
สกลนคร	19,029	27,819	68.4	19,265	26,568	72.51	38,294	54,387	70.41	45
สงขลา	20,224	32,141	62.92	21,010	30,423	69.06	41,234	62,564	65.91	62
สตูล	4,934	7,806	63.21	5,218	7,364	70.86	10,152	15,170	66.92	56
สมุทรปราการ	20,555	26,113	78.71	19,777	24,708	80.04	40,332	50,821	79.36	17
สมุทรสงคราม	2,800	3,265	85.77	2,689	3,098	86.80	5,489	6,363	86.26	4
สมุทรสาคร	6,763	11,689	57.86	7,611	11,351	67.05	14,374	23,040	62.39	69
สระแก้ว	9,553	13,275	71.97	9,496	12,612	75.29	19,049	25,887	73.59	33
สระบุรี	9,877	12,822	77.04	9,830	12,359	79.54	19,707	25,181	78.26	18
สิงห์บุรี	3,863	4,461	86.59	3,534	4,109	86.01	7,397	8,570	86.31	3
สุโขทัย	10,941	13,165	83.1	10,700	12,539	85.33	21,641	25,704	84.19	8
สุพรรณบุรี	13,191	19,064	69.19	14,083	17,884	78.75	27,274	36,948	73.82	32
สุราษฎร์ธานี	15,935	23,305	68.38	16,623	22,343	74.40	32,558	45,648	71.32	43
สุรินทร์	21,949	35,451	61.91	23,020	33,399	68.92	44,969	68,850	65.31	65
หนองคาย	14,790	22,137	66.81	15,361	21,124	72.72	30,151	43,261	69.70	48
หนองบัวลำภู	7,519	12,912	58.23	7,884	12,130	65.00	15,403	25,042	61.51	70
อ่างทอง	5,237	6,160	85.02	4,970	5,837	85.15	10,207	11,997	85.08	6
อำนาจเจริญ	6,996	9,815	71.28	6,758	9,171	73.69	13,754	18,986	72.44	40
อุดรธานี	25,153	39,240	64.1	27,327	37,204	73.45	52,480	76,444	68.65	51
อุตรดิตถ์	7,812	9,851	79.31	7,000	9,120	76.75	14,812	18,971	78.08	20
อุทัยธานี	5,481	7,439	73.68	5,503	6,975	78.90	10,984	14,414	76.20	24
อุบลราชธานี	31,737	47,721	66.51	32,075	45,617	70.31	63,812	93,338	68.37	52

ตารางที่ 53 อัตราการเข้าเรียนสู่ทุกระดับมัธยมศึกษาตอนต้น จำแนกตามเขตพื้นที่การศึกษาที่เป็นภูมิลำเนาของผู้เรียน

เขตพื้นที่การศึกษา	ชาย			หญิง			รวม			อันดับ
	จำนวนผู้เรียน	จำนวนประชากร	อัตรา (%)	จำนวนผู้เรียน	จำนวนประชากร	อัตรา (%)	จำนวนผู้เรียน	จำนวนประชากร	อัตรา (%)	
กระบี่	7,071	11,138	63.49	7,259	10,609	68.42	14,330	21,747	65.89	115
กรุงเทพมหานคร	108,155	126,579	85.44	107,567	122,588	87.75	215,722	249,167	86.58	6
กาญจนบุรี เขต 1	5,108	6,477	78.87	5,778	6,183	93.45	10,886	12,660	85.99	33
กาญจนบุรี เขต 2	4,841	8,726	55.47	4,827	8,137	59.32	9,668	16,863	57.33	156
กาญจนบุรี เขต 3	2,032	2,886	70.42	2,105	2,690	78.25	4,137	5,576	74.19	72
กาฬสินธุ์ เขต 1	6,451	8,381	76.97	6,012	8,022	74.94	12,463	16,403	75.98	60
กาฬสินธุ์ เขต 2	4,036	7,805	51.71	3,838	7,215	53.19	7,874	15,020	52.42	163
กาฬสินธุ์ เขต 3	5,890	8,432	69.85	5,928	7,997	74.13	11,818	16,429	71.93	77
กำแพงเพชร เขต 1	6,026	9,589	62.84	6,292	8,997	69.93	12,318	18,586	66.28	111
กำแพงเพชร เขต 2	4,837	7,608	63.57	4,861	6,983	69.61	9,698	14,591	66.47	106
ขอนแก่น เขต 1	9,323	10,964	85.03	9,200	10,569	87.05	18,523	21,533	86.02	32
ขอนแก่น เขต 2	4,942	7,494	65.94	4,812	7,119	67.59	9,754	14,613	66.75	103
ขอนแก่น เขต 3	3,812	6,010	63.43	3,892	5,621	69.24	7,704	11,631	66.24	112
ขอนแก่น เขต 4	4,759	7,541	63.11	4,677	7,103	65.85	9,436	14,644	64.44	127
ขอนแก่น เขต 5	6,248	10,535	59.3	6,254	9,958	62.80	12,502	20,493	61.01	143
จันทบุรี เขต 1	5,044	6,059	83.24	5,401	6,044	89.36	10,445	12,103	86.30	15
จันทบุรี เขต 2	3,007	5,453	55.15	3,037	5,173	58.71	6,044	10,626	56.88	158
ฉะเชิงเทรา เขต 1	7,269	7,810	93.08	6,068	7,293	83.20	13,337	15,103	88.31	2
ฉะเชิงเทรา เขต 2	4,545	7,340	61.93	4,645	7,018	66.19	9,190	14,358	64.01	130
ชลบุรี เขต 1	6,493	7,793	83.32	6,736	7,553	89.18	13,229	15,346	86.20	24
ชลบุรี เขต 2	4,169	5,801	71.86	4,192	5,425	77.27	8,361	11,226	74.48	67
ชลบุรี เขต 3	8,681	12,915	67.22	8,309	12,256	67.80	16,990	25,171	67.50	99
ชัยนาท	5,140	7,312	70.29	4,921	6,922	71.09	10,061	14,234	70.68	88
ชัยภูมิ เขต 1	7,075	9,782	72.33	7,353	9,338	78.74	14,428	19,120	75.46	61
ชัยภูมิ เขต 2	6,735	10,722	62.82	6,861	10,152	67.58	13,596	20,874	65.13	120
ชัยภูมิ เขต 3	3,974	6,328	62.79	4,066	6,018	67.56	8,040	12,346	65.12	121
ชุมพร เขต 1	5,733	6,903	83.06	5,827	6,505	89.58	11,560	13,408	86.22	22
ชุมพร เขต 2	3,940	5,010	78.64	3,975	4,650	85.48	7,915	9,660	81.94	44
เชียงราย เขต 1	5,360	6,628	80.87	5,873	6,411	91.61	11,233	13,039	86.15	29
เชียงราย เขต 2	4,175	7,572	55.13	4,526	7,001	64.65	8,701	14,573	59.71	151
เชียงราย เขต 3	3,517	5,971	58.9	4,063	5,718	71.06	7,580	11,689	64.85	124
เชียงราย เขต 4	3,074	6,036	50.92	3,594	5,836	61.58	6,668	11,872	56.17	159
เชียงใหม่ เขต 1	7,063	8,491	83.19	7,527	8,440	89.18	14,590	16,931	86.17	28
เชียงใหม่ เขต 2	4,142	7,277	56.92	4,323	6,789	63.68	8,465	14,066	60.18	149
เชียงใหม่ เขต 3	3,422	5,716	59.86	4,338	5,579	77.76	7,760	11,295	68.70	95

เขตพื้นที่การศึกษา	ชาย			หญิง			รวม			อันดับ
	จำนวน ผู้เรียน	จำนวน ประชากร	อัตรา (%)	จำนวน ผู้เรียน	จำนวน ประชากร	อัตรา (%)	จำนวน ผู้เรียน	จำนวน ประชากร	อัตรา (%)	
เชียงใหม่ เขต 4	3,438	5,994	57.35	3,513	5,581	62.95	6,951	11,575	60.05	150
เชียงใหม่ เขต 5	2,396	5,301	45.2	2,905	5,158	56.32	5,301	10,459	50.68	165
ตรัง เขต 1	6,247	8,552	73.04	6,538	8,175	79.98	12,785	16,727	76.43	55
ตรัง เขต 2	4,287	7,408	57.87	4,446	6,942	64.04	8,733	14,350	60.86	146
ตราด เขต 1	3,605	4,707	76.59	3,850	4,503	85.50	7,455	9,210	80.94	45
ตาก เขต 1	3,515	4,833	72.72	3,646	4,587	79.49	7,161	9,420	76.02	58
ตาก เขต 2	2,884	7,526	38.31	3,220	7,131	45.15	6,104	14,657	41.65	168
นครนายก	4,666	5,394	86.51	4,552	5,134	88.66	9,218	10,528	87.56	4
นครปฐม เขต 1	8,198	9,921	82.63	8,459	9,373	90.25	16,657	19,294	86.33	12
นครปฐม เขต 2	6,034	8,862	68.09	6,892	8,150	84.56	12,926	17,012	75.98	59
นครพนม เขต 1	6,079	10,038	60.56	5,852	9,698	60.34	11,931	19,736	60.45	148
นครพนม เขต 2	4,672	6,876	67.95	5,002	6,722	74.41	9,674	13,598	71.14	83
นครราชสีมา เขต 1	11,644	12,698	91.7	9,895	12,293	80.49	21,539	24,991	86.19	26
นครราชสีมา เขต 2	4,365	6,635	65.79	4,394	6,231	70.52	8,759	12,866	68.08	97
นครราชสีมา เขต 3	5,013	7,242	69.22	5,133	6,933	74.04	10,146	14,175	71.58	78
นครราชสีมา เขต 4	5,440	8,974	60.62	5,379	8,361	64.33	10,819	17,335	62.41	137
นครราชสีมา เขต 5	5,663	7,687	73.67	5,471	7,176	76.24	11,134	14,863	74.91	64
นครราชสีมา เขต 6	4,201	6,315	66.52	3,897	5,828	66.87	8,098	12,143	66.69	104
นครราชสีมา เขต 7	6,360	9,201	69.12	6,419	8,655	74.17	12,779	17,856	71.57	79
นครศรีธรรมราช เขต 1	7,829	9,256	84.59	7,873	8,953	87.94	15,702	18,209	86.23	18
นครศรีธรรมราช เขต 2	6,660	10,512	63.36	6,936	10,021	69.21	13,596	20,533	66.22	113
นครศรีธรรมราช เขต 3	5,223	10,124	51.59	5,336	9,455	56.44	10,559	19,579	53.93	160
นครศรีธรรมราช เขต 4	3,561	6,844	52.04	3,571	6,526	54.72	7,132	13,370	53.34	161
นครสวรรค์ เขต 1	8,121	9,759	83.21	8,209	9,502	86.39	16,330	19,261	84.78	39
นครสวรรค์ เขต 2	3,833	6,025	63.62	3,850	5,683	67.75	7,683	11,708	65.62	116
นครสวรรค์ เขต 3	4,818	7,698	62.59	4,965	7,360	67.46	9,783	15,058	64.97	122
นนทบุรี เขต 1	7,274	8,735	83.28	7,710	8,652	89.11	14,984	17,387	86.18	27
นนทบุรี เขต 2	7,213	11,969	60.26	7,079	11,382	62.19	14,292	23,351	61.20	141
นราธิวาส เขต 1	7,765	11,372	68.28	9,697	10,807	89.73	17,462	22,179	78.73	49
นราธิวาส เขต 2	2,304	9,396	24.52	3,248	9,052	35.88	5,552	18,448	30.10	172
น่าน เขต 1	4,297	6,510	66	4,863	6,351	76.57	9,160	12,861	71.22	80
น่าน เขต 2	2,564	4,738	54.11	3,002	4,418	67.95	5,566	9,156	60.79	147
บุรีรัมย์ เขต 1	6,446	10,077	63.97	6,587	9,562	68.89	13,033	19,639	66.36	109
บุรีรัมย์ เขต 2	5,863	10,491	55.89	6,047	9,787	61.79	11,910	20,278	58.73	154
บุรีรัมย์ เขต 3	6,323	13,004	48.62	6,540	12,347	52.97	12,863	25,351	50.74	164
บุรีรัมย์ เขต 4	5,340	8,197	65.15	5,498	7,635	72.01	10,838	15,832	68.46	96
ปทุมธานี เขต 1	9,075	11,437	79.35	9,007	10,912	82.54	18,082	22,349	80.91	46

เขตพื้นที่การศึกษา	ชาย			หญิง			รวม			อันดับ
	จำนวน ผู้เรียน	จำนวน ประชากร	อัตรา (%)	จำนวน ผู้เรียน	จำนวน ประชากร	อัตรา (%)	จำนวน ผู้เรียน	จำนวน ประชากร	อัตรา (%)	
ปทุมธานี เขต 2	6,274	7,157	87.66	6,028	6,717	89.74	12,302	13,874	88.67	1
ประจวบคีรีขันธ์ เขต 1	4,685	5,671	82.61	4,712	5,227	90.15	9,397	10,898	86.23	21
ประจวบคีรีขันธ์ เขต 2	4,224	5,891	71.71	4,337	5,540	78.29	8,561	11,431	74.89	65
ปราจีนบุรี เขต 1	9,346	10,967	85.22	8,925	10,349	86.24	18,271	21,316	85.71	35
ปัตตานี เขต 1	7,268	9,357	77.68	8,579	9,051	94.79	15,847	18,408	86.09	31
ปัตตานี เขต 2	2,288	8,787	26.04	2,860	8,360	34.21	5,148	17,147	30.02	173
พระนครศรีอยุธยา เขต 1	7,776	9,372	82.97	7,871	8,774	89.71	15,647	18,146	86.23	19
พระนครศรีอยุธยา เขต 2	5,131	7,026	73.03	5,099	6,625	76.97	10,230	13,651	74.94	63
พะเยา เขต 1	3,528	5,578	63.24	3,803	5,366	70.87	7,331	10,944	66.99	101
พะเยา เขต 2	3,382	5,399	62.64	3,908	5,112	76.45	7,290	10,511	69.36	94
พังงา เขต 1	4,490	5,986	75.01	4,621	5,682	81.33	9,111	11,668	78.09	51
พัทลุง	8,020	12,502	64.15	7,917	11,536	68.63	15,937	24,038	66.30	110
พิจิตร เขต 1	5,050	6,812	74.13	4,834	6,359	76.02	9,884	13,171	75.04	62
พิจิตร เขต 2	4,244	5,890	72.06	4,176	5,446	76.68	8,420	11,336	74.28	71
พิษณุโลก เขต 1	7,564	8,070	93.73	6,111	7,731	79.05	13,675	15,801	86.54	7
พิษณุโลก เขต 2	3,154	5,029	62.72	3,182	4,697	67.75	6,336	9,726	65.14	119
พิษณุโลก เขต 3	3,553	5,259	67.57	3,733	5,094	73.28	7,286	10,353	70.38	90
เพชรบุรี เขต 1	4,279	4,880	87.68	3,816	4,496	84.88	8,095	9,376	86.34	11
เพชรบุรี เขต 2	2,946	4,541	64.88	2,849	4,341	65.63	5,795	8,882	65.24	117
เพชรบูรณ์ เขต 1	5,016	7,637	65.68	5,569	7,255	76.76	10,585	14,892	71.08	84
เพชรบูรณ์ เขต 2	4,454	6,390	69.71	4,654	5,864	79.37	9,108	12,254	74.33	69
เพชรบูรณ์ เขต 3	6,226	9,197	67.7	6,271	8,467	74.06	12,497	17,664	70.75	87
แพร่ เขต 1	4,726	5,482	86.2	4,535	5,253	86.33	9,261	10,735	86.27	16
แพร่ เขต 2	2,617	4,732	55.3	2,616	4,450	58.79	5,233	9,182	56.99	157
ภูเก็ต	5,446	7,236	75.26	6,222	6,803	91.46	11,668	14,039	83.11	41
มหาสารคาม เขต 1	8,609	11,896	72.37	8,319	11,243	73.99	16,928	23,139	73.16	75
มหาสารคาม เขต 2	4,673	10,967	42.61	4,984	10,383	48.00	9,657	21,350	45.23	167
มุกดาหาร	6,033	8,287	72.8	6,434	7,921	81.23	12,467	16,208	76.92	54
แม่ฮ่องสอน เขต 1	1,439	2,631	54.69	1,731	2,482	69.74	3,170	5,113	62.00	140
แม่ฮ่องสอน เขต 2	1,524	3,551	42.92	1,667	3,315	50.29	3,191	6,866	46.48	166
ยโสธร เขต 1	4,793	6,760	70.9	4,555	6,377	71.43	9,348	13,137	71.16	82
ยโสธร เขต 2	3,812	6,383	59.72	3,811	6,124	62.23	7,623	12,507	60.95	145
ยะลา เขต 1	6,220	7,963	78.11	7,027	7,418	94.73	13,247	15,381	86.13	30
ยะลา เขต 2	2,062	6,189	33.32	2,614	5,972	43.77	4,676	12,161	38.45	171
ร้อยเอ็ด เขต 1	8,535	10,767	79.27	8,632	9,994	86.37	17,167	20,761	82.69	43
ร้อยเอ็ด เขต 2	9,179	12,233	75.03	9,229	11,607	79.51	18,408	23,840	77.21	53
ร้อยเอ็ด เขต 3	6,395	9,410	67.96	6,573	9,018	72.89	12,968	18,428	70.37	91

เขตพื้นที่การศึกษา	ชาย			หญิง			รวม			อันดับ
	จำนวน ผู้เรียน	จำนวน ประชากร	อัตรา (%)	จำนวน ผู้เรียน	จำนวน ประชากร	อัตรา (%)	จำนวน ผู้เรียน	จำนวน ประชากร	อัตรา (%)	
ระนอง	3,086	4,260	72.43	3,094	4,013	77.10	6,180	8,273	74.70	66
ระยอง เขต 1	7,437	8,761	84.89	7,450	8,477	87.88	14,887	17,238	86.36	10
ระยอง เขต 2	2,809	4,164	67.47	2,951	4,020	73.41	5,760	8,184	70.38	89
ราชบุรี เขต 1	7,176	8,648	82.98	7,298	8,141	89.65	14,474	16,789	86.21	23
ราชบุรี เขต 2	5,966	9,573	62.32	6,260	8,828	70.91	12,226	18,401	66.44	107
ลพบุรี เขต 1	8,273	9,630	85.91	7,912	9,103	86.92	16,185	18,733	86.40	8
ลพบุรี เขต 2	4,463	6,404	69.69	4,507	6,245	72.17	8,970	12,649	70.91	86
ลำปาง เขต 1	7,338	8,983	81.68	7,742	8,488	91.21	15,080	17,471	86.31	13
ลำปาง เขต 2	3,526	5,968	59.08	3,586	5,488	65.34	7,112	11,456	62.08	139
ลำปาง เขต 3	1,635	2,816	58.06	1,766	2,633	67.07	3,401	5,449	62.42	136
ลำพูน เขต 1	4,759	5,627	84.58	4,771	5,474	87.16	9,530	11,101	85.85	34
ลำพูน เขต 2	1,590	3,382	47.03	1,866	3,172	58.83	3,456	6,554	52.73	162
เลย เขต 1	5,944	8,403	70.73	6,159	7,888	78.08	12,103	16,291	74.29	70
เลย เขต 2	4,108	5,947	69.08	4,194	5,712	73.42	8,302	11,659	71.21	81
ศรีสะเกษ เขต 1	9,107	10,865	83.82	9,162	10,322	88.76	18,269	21,187	86.23	20
ศรีสะเกษ เขต 2	4,502	7,078	63.6	4,258	6,738	63.19	8,760	13,816	63.40	131
ศรีสะเกษ เขต 3	4,872	8,057	60.47	4,792	7,792	61.50	9,664	15,849	60.98	144
ศรีสะเกษ เขต 4	3,700	9,942	37.22	3,923	9,619	40.78	7,623	19,561	38.97	170
สกลนคร เขต 1	6,597	8,742	75.46	6,685	8,253	81.00	13,282	16,995	78.15	50
สกลนคร เขต 2	6,927	9,967	69.49	6,916	9,540	72.49	13,843	19,507	70.96	85
สกลนคร เขต 3	5,506	9,110	60.43	5,663	8,775	64.54	11,169	17,885	62.45	135
สงขลา เขต 1	7,855	9,186	85.51	7,608	8,714	87.31	15,463	17,900	86.39	9
สงขลา เขต 2	8,504	12,300	69.14	9,136	11,700	78.09	17,640	24,000	73.50	74
สงขลา เขต 3	3,865	10,655	36.27	4,266	10,009	42.62	8,131	20,664	39.35	169
สตูล	4,934	7,806	63.21	5,218	7,364	70.86	10,152	15,170	66.92	102
สมุทรปราการ เขต 1	13,736	18,370	74.77	13,568	17,523	77.43	27,304	35,893	76.07	57
สมุทรปราการ เขต 2	6,819	7,743	88.06	6,209	7,185	86.42	13,028	14,928	87.27	5
สมุทรสงคราม	2,800	3,265	85.77	2,689	3,098	86.80	5,489	6,363	86.26	17
สมุทรสาคร	6,763	11,689	57.86	7,611	11,351	67.05	14,374	23,040	62.39	138
สระแก้ว เขต 1	5,620	7,179	78.28	5,613	6,850	81.94	11,233	14,029	80.07	48
สระแก้ว เขต 2	3,934	6,096	64.53	3,882	5,762	67.37	7,816	11,858	65.91	114
สระบุรี เขต 1	5,119	6,207	82.47	4,988	5,939	83.99	10,107	12,146	83.21	40
สระบุรี เขต 2	4,758	6,615	71.93	4,842	6,420	75.42	9,600	13,035	73.65	73
สิงห์บุรี	3,863	4,461	86.59	3,534	4,109	86.01	7,397	8,570	86.31	14
สุโขทัย เขต 1	5,196	6,080	85.47	4,947	5,767	85.78	10,143	11,847	85.62	36
สุโขทัย เขต 2	5,744	7,085	81.08	5,754	6,772	84.97	11,498	13,857	82.98	42
สุพรรณบุรี เขต 1	5,597	7,260	77.09	6,318	6,770	93.32	11,915	14,030	84.92	38



เขตพื้นที่การศึกษา	ชาย			หญิง			รวม			อันดับ
	จำนวน ผู้เรียน	จำนวน ประชากร	อัตรา (%)	จำนวน ผู้เรียน	จำนวน ประชากร	อัตรา (%)	จำนวน ผู้เรียน	จำนวน ประชากร	อัตรา (%)	
สุพรรณบุรี เขต 2	4,260	6,740	63.2	4,435	6,349	69.85	8,695	13,089	66.43	108
สุพรรณบุรี เขต 3	3,334	5,064	65.85	3,330	4,765	69.88	6,664	9,829	67.80	98
สุราษฎร์ธานี เขต 1	7,155	8,625	82.96	7,416	8,278	89.59	14,571	16,903	86.20	25
สุราษฎร์ธานี เขต 2	4,785	7,422	64.47	4,920	7,015	70.14	9,705	14,437	67.22	100
สุราษฎร์ธานี เขต 3	3,994	7,258	55.03	4,288	7,050	60.82	8,282	14,308	57.88	155
สุรินทร์ เขต 1	7,770	12,879	60.33	8,715	11,915	73.14	16,485	24,794	66.49	105
สุรินทร์ เขต 2	6,459	10,283	62.81	6,388	9,693	65.90	12,847	19,976	64.31	128
สุรินทร์ เขต 3	7,720	12,289	62.82	7,917	11,791	67.14	15,637	24,080	64.94	123
หนองคาย เขต 1	5,389	7,494	71.91	5,464	7,106	76.89	10,853	14,600	74.34	68
หนองคาย เขต 2	4,851	7,346	66.03	5,128	7,029	72.95	9,979	14,375	69.42	93
หนองคาย เขต 3	4,551	7,297	62.37	4,768	6,989	68.22	9,319	14,286	65.23	118
หนองบัวลำภู เขต 1	4,550	7,498	60.69	4,688	7,084	66.18	9,238	14,582	63.35	132
หนองบัวลำภู เขต 2	2,969	5,414	54.84	3,196	5,046	63.34	6,165	10,460	58.94	153
อ่างทอง	5,237	6,160	85.02	4,970	5,837	85.15	10,207	11,997	85.08	37
อำนาจเจริญ	6,996	9,815	71.28	6,758	9,171	73.69	13,754	18,986	72.44	76
อุดรธานี เขต 1	10,706	14,936	71.68	12,032	14,379	83.68	22,738	29,315	77.56	52
อุดรธานี เขต 2	5,459	8,846	61.71	5,563	8,217	67.70	11,022	17,063	64.60	126
อุดรธานี เขต 3	5,383	9,122	59.01	5,793	8,580	67.52	11,176	17,702	63.13	133
อุดรธานี เขต 4	3,605	6,336	56.9	3,939	6,028	65.35	7,544	12,364	61.02	142
อุดรดิตถ์ เขต 1	6,246	7,549	82.74	5,442	6,946	78.35	11,688	14,495	80.63	47
อุดรดิตถ์ เขต 2	1,567	2,302	68.06	1,557	2,174	71.62	3,124	4,476	69.79	92
อุทัยธานี	5,481	7,439	73.68	5,503	6,975	78.90	10,984	14,414	76.20	56
อุบลราชธานี เขต 1	9,440	11,318	83.4	9,803	10,650	92.05	19,243	21,968	87.60	3
อุบลราชธานี เขต 2	5,368	8,249	65.07	5,083	7,899	64.35	10,451	16,148	64.72	125
อุบลราชธานี เขต 3	5,720	9,432	60.64	6,200	9,107	68.08	11,920	18,539	64.30	129
อุบลราชธานี เขต 4	4,045	6,465	62.57	4,008	6,320	63.42	8,053	12,785	62.99	134
อุบลราชธานี เขต 5	7,165	12,257	58.46	6,980	11,641	59.94	14,145	23,898	59.19	152

ตารางที่ 54 อัตราการเข้าเรียนสุทธิตุสทุทธิระดับมัธยมศึกษาตอนปลาย จำแนกตามจังหวัดที่เป็นภูมิลำเนาของผู้เรียน

จังหวัด	ชาย			หญิง			รวม			อันดับ
	จำนวนผู้เรียน	จำนวนประชากร	อัตรา (%)	จำนวนผู้เรียน	จำนวนประชากร	อัตรา (%)	จำนวนผู้เรียน	จำนวนประชากร	อัตรา (%)	
กระบี่	4,821	11,403	42.28	6,665	10,950	60.87	11,486	22,353	51.39	36
กรุงเทพมหานคร	80,583	119,023	67.7	115,132	116,620	98.72	195,715	235,643	83.06	1
กาญจนบุรี	6,378	18,266	34.92	8,780	17,433	50.36	15,158	35,699	42.46	65
กาฬสินธุ์	11,091	23,855	46.49	12,940	22,746	56.89	24,031	46,601	51.57	35
กำแพงเพชร	5,821	16,656	34.95	8,131	15,645	51.97	13,952	32,301	43.19	61
ขอนแก่น	19,598	40,468	48.43	20,454	38,568	53.03	40,052	79,036	50.68	39
จันทบุรี	5,819	11,609	50.12	6,106	10,922	55.91	11,925	22,531	52.93	30
ฉะเชิงเทรา	6,379	14,513	43.95	8,845	13,757	64.29	15,224	28,270	53.85	28
ชลบุรี	10,186	25,043	40.68	12,991	23,771	54.65	23,177	48,814	47.48	50
ชัยนาท	3,357	6,924	48.48	4,723	6,413	73.65	8,080	13,337	60.58	12
ชัยภูมิ	9,407	25,524	36.86	11,633	23,817	48.84	21,040	49,341	42.64	63
ชุมพร	5,756	11,908	48.33	7,562	11,244	67.25	13,318	23,152	57.53	16
เชียงราย	9,862	24,648	40.01	15,004	23,797	63.05	24,866	48,445	51.33	37
เชียงใหม่	11,782	32,023	36.79	18,109	30,823	58.75	29,891	62,846	47.56	48
ตรัง	7,296	15,976	45.67	10,110	15,073	67.07	17,406	31,049	56.06	19
ตราด	1,959	4,591	42.67	3,642	4,406	82.66	5,601	8,997	62.25	8
ตาก	3,797	11,370	33.39	5,105	10,825	47.16	8,902	22,195	40.11	71
นครนายก	3,033	6,159	49.24	4,390	5,051	86.91	7,423	11,210	66.22	5
นครปฐม	7,167	17,778	40.31	10,201	16,972	60.10	17,368	34,750	49.98	41
นครพนม	6,539	15,832	41.3	6,337	15,417	41.10	12,876	31,249	41.21	68
นครราชสีมา	23,194	56,553	41.01	31,101	53,385	58.26	54,295	109,938	49.39	44
นครศรีธรรมราช	13,617	38,246	35.6	21,658	35,997	60.17	35,275	74,243	47.51	49
นครสวรรค์	8,736	22,673	38.53	11,486	21,572	53.24	20,222	44,245	45.71	53
นนทบุรี	6,345	18,769	33.8	8,986	18,610	48.29	15,331	37,379	41.02	69
นราธิวาส	5,433	20,634	26.33	10,152	20,035	50.67	15,585	40,669	38.32	74
น่าน	4,357	11,039	39.47	5,317	10,621	50.06	9,674	21,660	44.66	57
บุรีรัมย์	15,298	37,033	41.31	17,105	35,256	48.52	32,403	72,289	44.82	56
ปทุมธานี	6,640	16,041	41.39	9,316	15,831	58.85	15,956	31,872	50.06	40
ประจวบคีรีขันธ์	4,462	10,969	40.68	6,576	10,349	63.54	11,038	21,318	51.78	34
ปราจีนบุรี	5,252	10,319	50.89	6,925	9,915	69.84	12,177	20,234	60.18	13
ปัตตานี	6,414	17,893	35.84	9,349	17,496	53.44	15,763	35,389	44.54	58
พระนครศรีอยุธยา	6,250	15,570	40.14	10,077	14,337	70.29	16,327	29,907	54.59	24
พะเยา	4,719	10,539	44.77	5,666	9,867	57.42	10,385	20,406	50.89	38
พังงา	2,753	5,877	46.84	3,731	5,561	67.09	6,484	11,438	56.69	18
พัทลุง	5,807	11,955	48.57	7,191	11,372	63.23	12,998	23,327	55.72	20
พิจิตร	4,073	12,315	33.07	5,568	11,469	48.55	9,641	23,784	40.54	70
พิษณุโลก	8,998	18,268	49.26	10,293	17,093	60.22	19,291	35,361	54.56	25

จังหวัด	ชาย			หญิง			รวม			อันดับ
	จำนวน ผู้เรียน	จำนวน ประชากร	อัตรา (%)	จำนวน ผู้เรียน	จำนวน ประชากร	อัตรา (%)	จำนวน ผู้เรียน	จำนวน ประชากร	อัตรา (%)	
เพชรบุรี	4,947	8,957	55.23	6,532	8,600	75.95	11,479	17,557	65.38	6
เพชรบูรณ์	8,168	22,002	37.13	10,719	20,918	51.24	18,887	42,920	44.01	59
แพร่	4,713	10,254	45.96	6,092	9,614	63.37	10,805	19,868	54.38	27
ภูเก็ต	3,253	6,045	53.81	5,859	6,205	94.42	9,112	12,250	74.38	2
มหาสารคาม	10,212	21,316	47.91	9,812	20,122	48.76	20,024	41,438	48.32	45
มุกดาหาร	3,899	7,745	50.34	4,868	7,514	64.79	8,767	15,259	57.46	17
แม่ฮ่องสอน	2,097	5,910	35.48	2,904	5,740	50.59	5,001	11,650	42.93	62
ยโสธร	5,341	12,692	42.08	5,850	11,785	49.64	11,191	24,477	45.72	52
ยะลา	4,898	13,530	36.2	9,859	13,417	73.48	14,757	26,947	54.76	22
ร้อยเอ็ด	14,292	30,397	47.02	17,934	28,740	62.40	32,226	59,137	54.49	26
ระนอง	1,829	3,996	45.77	2,415	3,766	64.13	4,244	7,762	54.68	23
ระยอง	5,869	11,804	49.72	8,506	11,391	74.67	14,375	23,195	61.98	9
ราชบุรี	7,671	17,630	43.51	10,129	16,335	62.01	17,800	33,965	52.41	31
ลพบุรี	8,294	15,662	52.96	10,518	15,168	69.34	18,812	30,830	61.02	11
ลำปาง	8,336	17,116	48.71	12,521	16,210	77.24	20,857	33,326	62.59	7
ลำพูน	4,158	8,621	48.23	5,943	8,368	71.02	10,101	16,989	59.46	14
เลย	6,026	13,892	43.37	7,554	13,321	56.71	13,580	27,213	49.90	42
ศรีสะเกษ	14,050	34,456	40.78	16,063	32,641	49.21	30,113	67,097	44.88	55
สกลนคร	11,724	25,968	45.15	15,220	24,808	61.35	26,944	50,776	53.07	29
สงขลา	11,364	31,940	35.58	18,388	30,755	59.79	29,752	62,695	47.46	51
สตูล	3,456	8,115	42.59	5,293	7,707	68.68	8,749	15,822	55.30	21
สมุทรปราการ	8,339	22,877	36.45	10,440	22,356	46.70	18,779	45,233	41.52	66
สมุทรสงคราม	1,855	3,330	55.7	2,892	3,117	92.78	4,747	6,447	73.63	3
สมุทรสาคร	2,898	10,940	26.49	5,105	10,730	47.58	8,003	21,670	36.93	75
สระแก้ว	4,541	12,949	35.07	6,016	12,505	48.11	10,557	25,454	41.48	67
สระบุรี	5,374	12,066	44.54	8,443	11,537	73.18	13,817	23,603	58.54	15
สิงห์บุรี	2,519	4,283	58.81	3,177	4,124	77.04	5,696	8,407	67.75	4
สุโขทัย	5,744	12,542	45.8	6,814	11,670	58.39	12,558	24,212	51.87	33
สุพรรณบุรี	6,235	19,451	32.05	9,622	17,864	53.86	15,857	37,315	42.50	64
สุราษฎร์ธานี	10,357	23,401	44.26	13,466	22,481	59.90	23,823	45,882	51.92	32
สุรินทร์	13,017	32,004	40.67	16,862	30,527	55.24	29,879	62,531	47.78	47
หนองคาย	8,258	20,579	40.13	10,028	19,558	51.27	18,286	40,137	45.56	54
หนองบัวลำภู	4,085	12,241	33.37	5,241	11,411	45.93	9,326	23,652	39.43	73
อ่างทอง	2,827	5,987	47.22	4,188	5,478	76.45	7,015	11,465	61.19	10
อำนาจเจริญ	4,487	9,331	48.08	4,427	8,561	51.71	8,914	17,892	49.82	43
อุครธานี	13,820	37,231	37.12	17,656	35,431	49.83	31,476	72,562	43.38	60
อุตรดิตถ์	3,190	9,261	34.44	4,108	9,007	45.61	7,298	18,268	39.95	72
อุทัยธานี	2,725	6,925	39.35	3,775	6,665	56.64	6,500	13,590	47.83	46
อุบลราชธานี	15,103	46,084	32.77	17,330	44,053	39.34	32,433	89,837	36.10	76

ตารางที่ 55 อัตราการเข้าเรียนสู่ระดับมัธยมศึกษาตอนปลาย จำแนกตามเขตพื้นที่การศึกษาที่เป็นภูมิลำเนาของผู้เรียน

เขตพื้นที่การศึกษา	ชาย			หญิง			รวม			อันดับ
	จำนวนผู้เรียน	จำนวนประชากร	อัตรา (%)	จำนวนผู้เรียน	จำนวนประชากร	อัตรา (%)	จำนวนผู้เรียน	จำนวนประชากร	อัตรา (%)	
กระบี่	4,821	11,403	42.28	6,665	10,950	60.87	11,486	22,353	51.39	79
กรุงเทพมหานคร	80,583	119,023	67.7	115,132	116,620	98.72	195,715	235,643	83.06	1
กาญจนบุรี เขต 1	4,253	6,754	62.97	5,725	6,325	90.51	9,978	13,079	76.29	4
กาญจนบุรี เขต 2	1,484	8,747	16.96	2,098	8,355	25.11	3,582	17,102	20.95	173
กาญจนบุรี เขต 3	641	2,765	23.18	957	2,753	34.76	1,598	5,518	28.96	158
กาฬสินธุ์ เขต 1	4,560	7,983	57.12	5,523	7,496	73.68	10,083	15,479	65.14	33
กาฬสินธุ์ เขต 2	2,678	7,518	35.62	2,979	7,274	40.95	5,657	14,792	38.24	118
กาฬสินธุ์ เขต 3	3,854	8,354	46.13	4,437	7,976	55.63	8,291	16,330	50.77	80
กำแพงเพชร เขต 1	2,629	9,355	28.1	3,535	8,654	40.85	6,164	18,009	34.23	132
กำแพงเพชร เขต 2	3,192	7,301	43.72	4,596	6,991	65.74	7,788	14,292	54.49	67
ขอนแก่น เขต 1	7,151	10,346	69.11	7,339	10,047	73.05	14,490	20,393	71.05	24
ขอนแก่น เขต 2	3,822	7,396	51.67	4,239	7,072	59.94	8,061	14,468	55.72	61
ขอนแก่น เขต 3	1,952	5,510	35.42	2,054	5,211	39.42	4,006	10,721	37.37	123
ขอนแก่น เขต 4	2,895	7,181	40.31	2,868	6,770	42.36	5,763	13,951	41.31	107
ขอนแก่น เขต 5	3,779	10,035	37.66	3,952	9,468	41.74	7,731	19,503	39.64	113
จันทบุรี เขต 1	3,677	6,059	60.68	3,249	5,764	56.37	6,926	11,823	58.58	54
จันทบุรี เขต 2	2,142	5,550	38.59	2,857	5,158	55.39	4,999	10,708	46.69	94
ฉะเชิงเทรา เขต 1	3,390	7,492	45.25	4,487	7,200	62.32	7,877	14,692	53.61	71
ฉะเชิงเทรา เขต 2	2,989	7,021	42.57	4,358	6,557	66.46	7,347	13,578	54.11	70
ชลบุรี เขต 1	4,882	7,632	63.96	5,786	7,229	80.04	10,668	14,861	71.79	23
ชลบุรี เขต 2	1,567	5,807	26.98	2,051	5,337	38.43	3,618	11,144	32.47	141
ชลบุรี เขต 3	3,738	11,604	32.21	5,153	11,205	45.99	8,891	22,809	38.98	116
ชัยนาท	3,357	6,924	48.48	4,723	6,413	73.65	8,080	13,337	60.58	49
ชัยภูมิ เขต 1	3,190	9,304	34.28	4,393	8,802	49.91	7,583	18,106	41.88	105
ชัยภูมิ เขต 2	3,233	10,000	32.33	3,569	9,287	38.43	6,802	19,287	35.27	130
ชัยภูมิ เขต 3	2,985	6,220	47.99	3,670	5,728	64.07	6,655	11,948	55.70	62
ชุมพร เขต 1	4,298	6,770	63.48	5,391	6,318	85.33	9,689	13,088	74.03	9
ชุมพร เขต 2	1,458	5,138	28.38	2,171	4,926	44.07	3,629	10,064	36.06	128
เชียงราย เขต 1	3,448	6,290	54.81	5,682	6,135	92.62	9,130	12,425	73.48	13
เชียงราย เขต 2	2,737	7,061	38.76	4,208	6,819	61.71	6,945	13,880	50.04	85
เชียงราย เขต 3	1,497	5,819	25.72	2,123	5,626	37.74	3,620	11,445	31.63	143
เชียงราย เขต 4	2,181	5,478	39.81	2,990	5,217	57.31	5,171	10,695	48.35	89
เชียงใหม่ เขต 1	4,587	8,342	54.98	7,401	7,995	92.57	11,988	16,337	73.38	14
เชียงใหม่ เขต 2	1,861	6,986	26.64	2,743	6,841	40.10	4,604	13,827	33.30	134
เชียงใหม่ เขต 3	2,853	6,127	46.56	4,154	5,763	72.08	7,007	11,890	58.93	53

เขตพื้นที่การศึกษา	ชาย			หญิง			รวม			อันดับ
	จำนวน ผู้เรียน	จำนวน ประชากร	อัตรา (%)	จำนวน ผู้เรียน	จำนวน ประชากร	อัตรา (%)	จำนวน ผู้เรียน	จำนวน ประชากร	อัตรา (%)	
เชียงใหม่ เขต 4	1,242	5,367	23.14	2,068	5,145	40.19	3,310	10,512	31.49	145
เชียงใหม่ เขต 5	1,240	5,201	23.84	1,742	5,079	34.30	2,982	10,280	29.01	157
ตรัง เขต 1	5,078	8,454	60.06	6,855	8,015	85.53	11,933	16,469	72.46	20
ตรัง เขต 2	2,218	7,522	29.49	3,255	7,058	46.12	5,473	14,580	37.54	120
ตราด เขต 1	1,959	4,591	42.67	3,642	4,406	82.66	5,601	8,997	62.25	38
ตาก เขต 1	1,942	4,473	43.41	2,696	4,195	64.27	4,638	8,668	53.51	72
ตาก เขต 2	1,855	6,897	26.89	2,409	6,630	36.33	4,264	13,527	31.52	144
นครนายก	3,033	6,159	49.24	4,390	5,051	86.91	7,423	11,210	66.22	29
นครปฐม เขต 1	5,778	9,418	61.35	7,693	9,192	83.69	13,471	18,610	72.39	21
นครปฐม เขต 2	1,389	8,360	16.61	2,508	7,780	32.24	3,897	16,140	24.15	167
นครพนม เขต 1	4,841	9,436	51.3	4,118	9,101	45.25	8,959	18,537	48.33	90
นครพนม เขต 2	1,698	6,396	26.55	2,219	6,316	35.13	3,917	12,712	30.81	148
นครราชสีมา เขต 1	7,606	11,903	63.9	10,316	11,765	87.68	17,922	23,668	75.72	5
นครราชสีมา เขต 2	2,217	6,424	34.51	2,826	5,912	47.80	5,043	12,336	40.88	109
นครราชสีมา เขต 3	2,139	7,138	29.96	3,556	6,825	52.10	5,695	13,963	40.79	110
นครราชสีมา เขต 4	2,656	8,764	30.3	3,698	8,231	44.93	6,354	16,995	37.39	122
นครราชสีมา เขต 5	3,022	7,787	38.81	3,469	6,942	49.97	6,491	14,729	44.07	100
นครราชสีมา เขต 6	2,162	6,032	35.84	2,799	5,641	49.62	4,961	11,673	42.50	103
นครราชสีมา เขต 7	3,393	8,505	39.89	4,435	8,069	54.96	7,828	16,574	47.23	93
นครศรีธรรมราช เขต 1	4,967	9,337	53.19	8,526	8,973	95.02	13,493	18,310	73.69	11
นครศรีธรรมราช เขต 2	3,576	11,369	31.45	4,664	10,642	43.83	8,240	22,011	37.44	121
นครศรีธรรมราช เขต 3	3,333	10,437	31.93	5,698	9,848	57.86	9,031	20,285	44.52	99
นครศรีธรรมราช เขต 4	1,742	7,103	24.52	2,768	6,534	42.36	4,510	13,637	33.07	136
นครสวรรค์ เขต 1	3,955	9,463	41.79	4,844	9,017	53.72	8,799	18,480	47.61	92
นครสวรรค์ เขต 2	1,407	5,840	24.09	2,122	5,505	38.55	3,529	11,345	31.11	147
นครสวรรค์ เขต 3	3,375	7,370	45.79	4,519	7,050	64.10	7,894	14,420	54.74	64
นนทบุรี เขต 1	4,108	8,134	50.5	6,037	8,241	73.26	10,145	16,375	61.96	39
นนทบุรี เขต 2	2,237	10,635	21.03	2,949	10,369	28.44	5,186	21,004	24.69	166
นราธิวาส เขต 1	4,008	11,381	35.21	7,267	11,105	65.44	11,275	22,486	50.14	84
นราธิวาส เขต 2	1,425	9,253	15.4	2,885	8,930	32.31	4,310	18,183	23.70	169
น่าน เขต 1	2,952	6,489	45.49	3,450	6,207	55.58	6,402	12,696	50.43	82
น่าน เขต 2	1,405	4,550	30.88	1,867	4,414	42.30	3,272	8,964	36.50	126
บุรีรัมย์ เขต 1	4,311	8,965	48.08	4,778	8,541	55.94	9,089	17,506	51.92	77
บุรีรัมย์ เขต 2	3,634	8,896	40.85	4,253	8,633	49.26	7,887	17,529	44.99	98
บุรีรัมย์ เขต 3	4,368	11,885	36.75	4,921	11,278	43.63	9,289	23,163	40.10	112
บุรีรัมย์ เขต 4	2,986	7,287	40.97	3,152	6,804	46.33	6,138	14,091	43.56	101
ปทุมธานี เขต 1	3,036	9,709	31.27	4,161	9,632	43.20	7,197	19,341	37.21	124

เขตพื้นที่การศึกษา	ชาย			หญิง			รวม			อันดับ
	จำนวน ผู้เรียน	จำนวน ประชากร	อัตรา (%)	จำนวน ผู้เรียน	จำนวน ประชากร	อัตรา (%)	จำนวน ผู้เรียน	จำนวน ประชากร	อัตรา (%)	
ปทุมธานี เขต 2	3,604	6,332	56.91	5,155	6,199	83.16	8,759	12,531	69.90	25
ประจวบคีรีขันธ์ เขต 1	3,248	5,325	60.99	4,718	4,948	95.35	7,966	10,273	77.54	2
ประจวบคีรีขันธ์ เขต 2	1,214	5,644	21.51	1,858	5,401	34.40	3,072	11,045	27.81	162
ปราจีนบุรี เขต 1	5,252	10,319	50.89	6,925	9,915	69.84	12,177	20,234	60.18	51
ปัตตานี เขต 1	5,169	9,118	56.69	6,834	8,934	76.49	12,003	18,052	66.49	28
ปัตตานี เขต 2	1,245	8,775	14.19	2,515	8,562	29.37	3,760	17,337	21.69	172
พระนครศรีอยุธยา เขต 1	4,795	8,765	54.7	7,619	8,172	93.23	12,414	16,937	73.30	15
พระนครศรีอยุธยา เขต 2	1,455	6,805	21.38	2,458	6,165	39.87	3,913	12,970	30.17	151
พะเยา เขต 1	2,811	5,514	50.98	3,096	5,036	61.48	5,907	10,550	55.99	59
พะเยา เขต 2	1,908	5,025	37.97	2,570	4,831	53.20	4,478	9,856	45.43	96
พังงา เขต 1	2,753	5,877	46.84	3,731	5,561	67.09	6,484	11,438	56.69	57
พัทลุง	5,807	11,955	48.57	7,191	11,372	63.23	12,998	23,327	55.72	60
พิจิตร เขต 1	1,486	6,500	22.86	2,044	6,050	33.79	3,530	12,550	28.13	161
พิจิตร เขต 2	2,587	5,815	44.49	3,524	5,419	65.03	6,111	11,234	54.40	69
พิจิตร โลก เขต 1	4,736	7,733	61.24	5,114	7,386	69.24	9,850	15,119	65.15	32
พิจิตร โลก เขต 2	2,403	5,059	47.5	2,847	4,584	62.11	5,250	9,643	54.44	68
พิจิตร โลก เขต 3	1,860	5,476	33.96	2,331	5,123	45.50	4,191	10,599	39.54	114
เพชรบุรี เขต 1	2,859	4,604	62.09	3,942	4,395	89.69	6,801	8,999	75.58	6
เพชรบุรี เขต 2	2,088	4,353	47.96	2,590	4,205	61.59	4,678	8,558	54.66	66
เพชรบูรณ์ เขต 1	2,580	7,135	36.16	3,750	6,870	54.59	6,330	14,005	45.20	97
เพชรบูรณ์ เขต 2	3,490	6,046	57.72	3,992	5,766	69.23	7,482	11,812	63.34	37
เพชรบูรณ์ เขต 3	2,099	8,821	23.79	2,976	8,282	35.93	5,075	17,103	29.67	152
แพร่ เขต 1	2,774	5,494	50.49	3,736	5,130	72.83	6,510	10,624	61.28	42
แพร่ เขต 2	1,939	4,760	40.73	2,356	4,484	52.54	4,295	9,244	46.46	95
ภูเก็ต	3,253	6,045	53.81	5,859	6,205	94.42	9,112	12,250	74.38	8
มหาสารคาม เขต 1	6,498	11,336	57.32	7,079	10,595	66.81	13,577	21,931	61.91	40
มหาสารคาม เขต 2	3,715	9,980	37.22	2,732	9,527	28.68	6,447	19,507	33.05	137
มุกดาหาร	3,899	7,745	50.34	4,868	7,514	64.79	8,767	15,259	57.46	55
แม่ฮ่องสอน เขต 1	1,092	2,578	42.36	1,560	2,499	62.42	2,652	5,077	52.24	74
แม่ฮ่องสอน เขต 2	1,005	3,332	30.16	1,344	3,241	41.47	2,349	6,573	35.74	129
ยโสธร เขต 1	3,570	6,404	55.74	3,860	5,999	64.34	7,430	12,403	59.91	52
ยโสธร เขต 2	1,771	6,288	28.16	1,990	5,786	34.39	3,761	12,074	31.15	146
ยะลา เขต 1	3,777	7,573	49.87	7,412	7,557	98.08	11,189	15,130	73.95	10
ยะลา เขต 2	1,121	5,957	18.82	2,447	5,860	41.76	3,568	11,817	30.19	150
ร้อยเอ็ด เขต 1	5,084	10,085	50.41	6,850	9,584	71.47	11,934	19,669	60.68	48
ร้อยเอ็ด เขต 2	6,595	11,397	57.86	7,781	10,866	71.61	14,376	22,263	64.57	34
ร้อยเอ็ด เขต 3	2,614	8,915	29.32	3,302	8,290	39.83	5,916	17,205	34.39	131

เขตพื้นที่การศึกษา	ชาย			หญิง			รวม			อันดับ
	จำนวนผู้เรียน	จำนวนประชากร	อัตรา (%)	จำนวนผู้เรียน	จำนวนประชากร	อัตรา (%)	จำนวนผู้เรียน	จำนวนประชากร	อัตรา (%)	
ระนอง	1,829	3,996	45.77	2,415	3,766	64.13	4,244	7,762	54.68	65
ระยอง เขต 1	4,588	7,972	57.55	6,806	7,647	89.00	11,394	15,619	72.95	16
ระยอง เขต 2	1,281	3,832	33.43	1,700	3,744	45.41	2,981	7,576	39.35	115
ราชบุรี เขต 1	5,505	8,312	66.23	6,613	7,764	85.18	12,118	16,076	75.38	7
ราชบุรี เขต 2	2,166	9,318	23.24	3,516	8,571	41.02	5,682	17,889	31.76	142
ลพบุรี เขต 1	5,274	9,374	56.26	6,031	9,167	65.79	11,305	18,541	60.97	46
ลพบุรี เขต 2	3,021	6,288	48.04	4,486	6,001	74.75	7,507	12,289	61.09	45
ลำปาง เขต 1	5,096	8,844	57.62	8,107	8,324	97.39	13,203	17,168	76.91	3
ลำปาง เขต 2	2,297	5,501	41.75	3,349	5,320	62.95	5,646	10,821	52.18	76
ลำปาง เขต 3	944	2,771	34.07	1,064	2,566	41.47	2,008	5,337	37.62	119
ลำพูน เขต 1	3,310	5,472	60.49	4,547	5,358	84.86	7,857	10,830	72.55	18
ลำพูน เขต 2	848	3,149	26.93	1,396	3,010	46.38	2,244	6,159	36.44	127
เลย เขต 1	3,112	8,066	38.58	3,509	7,757	45.24	6,621	15,823	41.84	106
เลย เขต 2	2,914	5,826	50.01	4,045	5,564	72.70	6,959	11,390	61.10	44
ศรีสะเกษ เขต 1	6,116	10,171	60.13	7,234	9,618	75.21	13,350	19,789	67.46	27
ศรีสะเกษ เขต 2	3,620	6,757	53.57	3,149	6,382	49.34	6,769	13,139	51.52	78
ศรีสะเกษ เขต 3	1,852	7,545	24.54	2,478	7,298	33.95	4,330	14,843	29.17	155
ศรีสะเกษ เขต 4	2,463	9,983	24.67	3,201	9,343	34.26	5,664	19,326	29.31	154
สกลนคร เขต 1	4,959	8,225	60.29	6,879	8,081	85.13	11,838	16,306	72.60	17
สกลนคร เขต 2	5,066	9,511	53.26	6,090	9,018	67.53	11,156	18,529	60.21	50
สกลนคร เขต 3	1,700	8,232	20.65	2,250	7,709	29.19	3,950	15,941	24.78	165
สงขลา เขต 1	5,359	8,941	59.93	7,434	8,701	85.44	12,793	17,642	72.52	19
สงขลา เขต 2	4,083	11,899	34.31	7,758	11,627	66.72	11,841	23,526	50.33	83
สงขลา เขต 3	1,923	11,100	17.32	3,195	10,427	30.64	5,118	21,527	23.78	168
สตูล	3,456	8,115	42.59	5,293	7,707	68.68	8,749	15,822	55.3	63
สมุทรปราการ เขต 1	4,640	16,257	28.54	6,166	15,990	38.56	10,806	32,247	33.51	133
สมุทรปราการ เขต 2	3,700	6,620	55.89	4,273	6,366	67.12	7,973	12,986	61.40	41
สมุทรสงคราม	1,855	3,330	55.7	2,892	3,117	92.78	4,747	6,447	73.63	12
สมุทรสาคร	2,898	10,940	26.49	5,105	10,730	47.58	8,003	21,670	36.93	125
สระแก้ว เขต 1	2,917	7,241	40.28	3,951	6,960	56.77	6,868	14,201	48.36	88
สระแก้ว เขต 2	1,624	5,708	28.45	2,065	5,545	37.24	3,689	11,253	32.78	140
สระบุรี เขต 1	2,453	5,834	42.04	3,492	5,548	62.94	5,945	11,382	52.23	75
สระบุรี เขต 2	2,921	6,232	46.87	4,951	5,989	82.67	7,872	12,221	64.41	35
สิงห์บุรี	2,519	4,283	58.81	3,177	4,124	77.04	5,696	8,407	67.75	26
สุโขทัย เขต 1	1,444	5,850	24.68	1,796	5,402	33.25	3,240	11,252	28.80	159
สุโขทัย เขต 2	4,300	6,692	64.25	5,018	6,268	80.06	9,318	12,960	71.90	22
สุพรรณบุรี เขต 1	2,034	7,276	27.95	3,402	6,700	50.78	5,436	13,976	38.90	117

เขตพื้นที่การศึกษา	ชาย			หญิง			รวม			อันดับ
	จำนวนผู้เรียน	จำนวนประชากร	อัตรา (%)	จำนวนผู้เรียน	จำนวนประชากร	อัตรา (%)	จำนวนผู้เรียน	จำนวนประชากร	อัตรา (%)	
สุพรรณบุรี เขต 2	2,988	6,882	43.41	4,487	6,311	71.10	7,475	13,193	56.66	58
สุพรรณบุรี เขต 3	1,213	5,293	22.92	1,733	4,853	35.71	2,946	10,146	29.04	156
สุราษฎร์ธานี เขต 1	4,522	8,008	56.47	5,790	7,797	74.26	10,312	15,805	65.25	31
สุราษฎร์ธานี เขต 2	3,717	7,706	48.23	4,755	7,210	65.95	8,472	14,916	56.80	56
สุราษฎร์ธานี เขต 3	2,119	7,687	27.56	2,920	7,474	39.07	5,039	15,161	33.24	135
สุรินทร์ เขต 1	5,657	11,402	49.61	7,841	10,795	72.64	13,498	22,197	60.81	47
สุรินทร์ เขต 2	3,536	9,239	38.27	3,733	8,822	42.31	7,269	18,061	40.25	111
สุรินทร์ เขต 3	3,825	11,363	33.66	5,287	10,910	48.46	9,112	22,273	40.91	108
หนองคาย เขต 1	3,905	6,852	56.99	4,688	6,671	70.27	8,593	13,523	63.54	36
หนองคาย เขต 2	1,736	6,810	25.49	2,268	6,413	35.37	4,004	13,223	30.28	149
หนองคาย เขต 3	2,618	6,917	37.85	3,071	6,474	47.44	5,689	13,391	42.48	104
หนองบัวลำภู เขต 1	3,029	7,157	42.32	3,723	6,758	55.09	6,752	13,915	48.52	87
หนองบัวลำภู เขต 2	1,056	5,084	20.77	1,518	4,653	32.62	2,574	9,737	26.44	164
อ่างทอง	2,827	5,987	47.22	4,188	5,478	76.45	7,015	11,465	61.19	43
อำนาจเจริญ	4,487	9,331	48.08	4,427	8,561	51.71	8,914	17,892	49.82	86
อุดรธานี เขต 1	7,889	14,208	55.52	10,362	13,719	75.53	18,251	27,927	65.35	30
อุดรธานี เขต 2	2,370	8,261	28.69	2,929	7,891	37.12	5,299	16,152	32.81	139
อุดรธานี เขต 3	1,977	8,502	23.25	2,392	8,016	29.84	4,369	16,418	26.61	163
อุดรธานี เขต 4	1,585	6,260	25.32	1,972	5,805	33.97	3,557	12,065	29.48	153
อุดรดิศถ์ เขต 1	2,703	7,155	37.78	3,414	6,977	48.93	6,117	14,132	43.29	102
อุดรดิศถ์ เขต 2	487	2,106	23.12	694	2,030	34.19	1,181	4,136	28.55	160
อุทัยธานี	2,725	6,925	39.35	3,775	6,665	56.64	6,500	13,590	47.83	91
อุบลราชธานี เขต 1	5,360	10,722	49.99	5,697	10,116	56.32	11,057	20,838	53.06	73
อุบลราชธานี เขต 2	3,798	7,882	48.18	3,988	7,484	53.29	7,786	15,366	50.67	81
อุบลราชธานี เขต 3	1,638	9,117	17.97	2,373	8,673	27.36	4,011	17,690	22.67	171
อุบลราชธานี เขต 4	1,707	6,233	27.38	2,279	5,876	38.78	3,986	12,109	32.92	138
อุบลราชธานี เขต 5	2,601	12,130	21.44	2,992	11,904	25.14	5,593	23,834	23.47	170



ตารางที่ 56 อัตราการเข้าเรียนสู่ทุกระดับการศึกษาภาคบังคับ จำแนกตามจังหวัดที่เป็นภูมิลำเนาของผู้เรียน

จังหวัด	ชาย			หญิง			รวม			อันดับ
	จำนวนผู้เรียน	จำนวนประชากร	อัตรา (%)	จำนวนผู้เรียน	จำนวนประชากร	อัตรา (%)	จำนวนผู้เรียน	จำนวนประชากร	อัตรา (%)	
กระบี่	30,998	32,997	93.94	29,283	31,244	93.72	60,281	64,241	93.84	24
กรุงเทพมหานคร	374,052	374,318	99.93	355,908	359,569	98.98	729,960	733,887	99.46	1
กาญจนบุรี	48,071	53,119	90.5	45,200	50,067	90.28	93,271	103,186	90.39	47
กาฬสินธุ์	61,379	70,039	87.64	58,170	66,605	87.34	119,549	136,644	87.49	71
กำแพงเพชร	45,016	50,259	89.57	44,606	47,458	93.99	89,622	97,717	91.72	34
ขอนแก่น	109,753	123,328	88.99	106,647	116,950	91.19	216,400	240,278	90.06	53
จันทบุรี	31,283	34,127	91.67	29,982	32,597	91.98	61,265	66,724	91.82	32
ฉะเชิงเทรา	40,633	44,034	92.28	38,769	41,902	92.52	79,402	85,936	92.40	28
ชลบุรี	69,887	80,011	87.35	68,651	75,676	90.72	138,538	155,687	88.98	64
ชัยนาท	18,463	20,808	88.73	17,686	19,550	90.47	36,149	40,358	89.57	58
ชัยภูมิ	67,573	77,507	87.18	68,033	73,601	92.43	135,606	151,108	89.74	55
ชุมพร	35,458	35,633	99.51	33,127	33,777	98.08	68,585	69,410	98.81	3
เชียงราย	65,004	73,207	88.79	62,866	69,507	90.45	127,870	142,714	89.60	57
เชียงใหม่	81,188	91,165	89.06	77,224	87,075	88.69	158,412	178,240	88.88	65
ตรัง	41,841	46,920	89.18	40,874	44,651	91.54	82,715	91,571	90.33	48
ตราด	13,843	13,914	99.49	13,140	13,241	99.24	26,983	27,155	99.37	2
ตาก	33,398	37,682	88.63	31,970	35,484	90.10	65,368	73,166	89.34	62
นครนายก	15,459	15,830	97.66	14,694	14,993	98.01	30,153	30,823	97.83	9
นครปฐม	53,199	54,369	97.85	49,830	51,113	97.49	103,029	105,482	97.67	11
นครพนม	46,051	51,349	89.68	45,556	49,525	91.99	91,607	100,874	90.81	44
นครราชสีมา	156,723	173,563	90.3	150,225	163,503	91.88	306,948	337,066	91.06	43
นครศรีธรรมราช	94,359	108,886	86.66	91,328	102,464	89.13	185,687	211,350	87.86	69
นครสวรรค์	61,021	68,106	89.6	60,383	64,694	93.34	121,404	132,800	91.42	39
นนทบุรี	54,187	62,372	86.88	53,668	59,323	90.47	107,855	121,695	88.63	66
นราธิวาส	54,180	62,599	86.55	54,294	60,158	90.25	108,474	122,757	88.36	67
น่าน	27,765	31,994	86.78	28,453	30,632	92.89	56,218	62,626	89.77	54
บุรีรัมย์	100,788	123,955	81.31	98,955	116,918	84.64	199,743	240,873	82.92	76
ปทุมธานี	55,381	56,357	98.27	52,275	53,058	98.52	107,656	109,415	98.39	6
ประจวบคีรีขันธ์	32,227	33,181	97.12	30,048	31,419	95.64	62,275	64,600	96.40	15
ปราจีนบุรี	31,383	32,179	97.53	29,913	30,399	98.40	61,296	62,578	97.95	8
ปัตตานี	51,057	56,345	90.61	47,530	54,000	88.02	98,587	110,345	89.34	61
พระนครศรีอยุธยา	47,240	48,676	97.05	44,700	45,727	97.75	91,940	94,403	97.39	12
พะเยา	25,856	30,654	84.35	26,525	29,217	90.79	52,381	59,871	87.49	70
พังงา	17,780	17,933	99.15	16,794	17,060	98.44	34,574	34,993	98.80	4
พัทลุง	30,560	36,435	83.88	29,507	33,745	87.44	60,067	70,180	85.59	75
พิจิตร	33,790	37,974	88.98	32,503	35,555	91.42	66,293	73,529	90.16	51
พิษณุโลก	49,187	54,111	90.9	47,531	51,552	92.20	96,718	105,663	91.53	37

จังหวัด	ชาย			หญิง			รวม			อันดับ
	จำนวน ผู้เรียน	จำนวน ประชากร	อัตรา (%)	จำนวน ผู้เรียน	จำนวน ประชากร	อัตรา (%)	จำนวน ผู้เรียน	จำนวน ประชากร	อัตรา (%)	
เพชรบุรี	24,027	27,060	88.79	23,602	25,700	91.84	47,629	52,760	90.27	49
เพชรบูรณ์	61,125	67,826	90.12	60,289	64,332	93.72	121,414	132,158	91.87	31
แพร่	25,163	28,146	89.4	24,576	26,952	91.18	49,739	55,098	90.27	50
ภูเก็ต	22,033	22,264	98.96	20,939	21,286	98.37	42,972	43,550	98.67	5
มหาสารคาม	56,569	65,789	85.99	54,095	62,300	86.83	110,664	128,089	86.40	74
มุกดาหาร	23,258	25,025	92.94	23,400	23,936	97.76	46,658	48,961	95.30	19
แม่ฮ่องสอน	15,663	18,088	86.59	14,951	17,068	87.60	30,614	35,156	87.08	73
ยโสธร	34,715	39,131	88.71	32,833	36,445	90.09	67,548	75,576	89.38	60
ยะลา	39,572	42,902	92.24	37,983	40,663	93.41	77,555	83,565	92.81	27
ร้อยเอ็ด	88,575	96,007	92.26	86,652	90,348	95.91	175,227	186,355	94.03	22
ระนอง	12,912	13,220	97.67	12,143	12,423	97.75	25,055	25,643	97.71	10
ระยอง	37,376	39,438	94.77	36,388	37,872	96.08	73,764	77,310	95.41	18
ราชบุรี	47,611	52,994	89.84	46,547	49,956	93.18	94,158	102,950	91.46	38
ลพบุรี	44,540	47,925	92.94	41,859	45,042	92.93	86,399	92,967	92.94	26
ลำปาง	43,334	48,046	90.19	41,328	45,281	91.27	84,662	93,327	90.72	45
ลำพูน	21,708	23,915	90.77	21,190	22,828	92.82	42,898	46,743	91.77	33
เลย	37,342	41,377	90.25	36,916	39,131	94.34	74,258	80,508	92.24	29
ศรีสะเกษ	94,607	108,841	86.92	92,323	103,368	89.31	186,930	212,209	88.09	68
สกลนคร	73,165	81,640	89.62	72,419	78,124	92.70	145,584	159,764	91.12	42
สงขลา	87,047	97,006	89.73	85,364	91,316	93.48	172,411	188,322	91.55	36
สตูล	20,936	23,550	88.9	20,146	21,856	92.18	41,082	45,406	90.48	46
สมุทรปราการ	76,363	77,575	98.44	71,964	73,601	97.78	148,327	151,176	98.12	7
สมุทรสงคราม	9,103	9,770	93.17	8,933	9,095	98.22	18,036	18,865	95.61	16
สมุทรสาคร	31,522	35,159	89.66	31,692	33,443	94.76	63,214	68,602	92.15	30
สระแก้ว	36,863	39,757	92.72	35,256	37,578	93.82	72,119	77,335	93.26	25
สระบุรี	36,945	38,149	96.84	35,005	36,397	96.18	71,950	74,546	96.52	14
สิงห์บุรี	12,405	12,935	95.9	11,670	11,891	98.14	24,075	24,826	96.97	13
สุโขทัย	36,473	38,575	94.55	34,431	36,141	95.27	70,904	74,716	94.90	20
สุพรรณบุรี	51,484	55,154	93.35	49,850	52,100	95.68	101,334	107,254	94.48	21
สุราษฎร์ธานี	63,033	69,528	90.66	60,933	66,082	92.21	123,966	135,610	91.41	40
สุรินทร์	91,578	105,574	86.74	90,537	98,786	91.65	182,115	204,360	89.11	63
หนองคาย	59,689	66,204	90.16	58,466	63,060	92.71	118,155	129,264	91.41	41
หนองบัวลำภู	32,734	37,817	86.56	31,567	35,771	88.25	64,301	73,588	87.38	72
อ่างทอง	17,058	17,776	95.96	14,608	16,812	86.89	31,666	34,588	91.55	35
อำนาจเจริญ	24,880	28,115	88.49	23,999	26,562	90.35	48,879	54,677	89.40	59
อุครธานี	99,686	113,361	87.94	99,634	107,898	92.34	199,320	221,259	90.08	52
อุตรดิตถ์	27,267	29,170	93.48	25,851	27,338	94.56	53,118	56,508	94.00	23
อุทัยธานี	20,659	22,010	93.86	19,838	20,426	97.12	40,497	42,436	95.43	17
อุบลราชธานี	126,584	141,796	89.27	121,662	134,865	90.21	248,246	276,661	89.73	56

ตารางที่ 57 อัตราการเข้าเรียนสู่ทุกระดับการศึกษาภาคบังคับ จำแนกตามเขตพื้นที่การศึกษาที่เป็นภูมิลำเนาของผู้เรียน

เขตพื้นที่การศึกษา	ชาย			หญิง			รวม			อันดับ
	จำนวนผู้เรียน	จำนวนประชากร	อัตรา (%)	จำนวนผู้เรียน	จำนวนประชากร	อัตรา (%)	จำนวนผู้เรียน	จำนวนประชากร	อัตรา (%)	
กระบี่	30,998	32,997	93.94	29,283	31,244	93.72	60,281	64,241	93.84	76
กรุงเทพมหานคร	374,052	374,318	99.93	355,908	359,569	98.98	729,960	733,887	99.46	1
กาญจนบุรี เขต 1	18,799	18,908	99.42	17,462	17,980	97.12	36,261	36,888	98.30	17
กาญจนบุรี เขต 2	20,732	25,438	81.5	19,719	23,908	82.48	40,451	49,346	81.97	161
กาญจนบุรี เขต 3	8,540	8,773	97.34	8,019	8,179	98.04	16,559	16,952	97.68	32
กาฬสินธุ์ เขต 1	23,366	23,983	97.43	21,440	22,696	94.47	44,806	46,679	95.99	57
กาฬสินธุ์ เขต 2	17,224	22,236	77.46	16,334	20,843	78.37	33,558	43,079	77.90	172
กาฬสินธุ์ เขต 3	20,789	23,820	87.28	20,396	23,066	88.42	41,185	46,886	87.84	115
กำแพงเพชร เขต 1	25,856	28,101	92.01	25,764	26,865	95.90	51,620	54,966	93.91	75
กำแพงเพชร เขต 2	19,160	22,158	86.47	18,842	20,593	91.50	38,002	42,751	88.89	109
ขอนแก่น เขต 1	32,008	32,322	99.03	29,867	30,803	96.96	61,875	63,125	98.02	25
ขอนแก่น เขต 2	18,922	22,166	85.36	18,792	20,896	89.93	37,714	43,062	87.58	119
ขอนแก่น เขต 3	15,419	17,189	89.7	15,227	16,255	93.68	30,646	33,444	91.63	88
ขอนแก่น เขต 4	18,014	21,121	85.29	17,639	20,123	87.66	35,653	41,244	86.44	126
ขอนแก่น เขต 5	25,390	30,530	83.16	25,122	28,873	87.01	50,512	59,403	85.03	140
จันทบุรี เขต 1	17,455	17,838	97.85	17,104	17,226	99.29	34,559	35,064	98.56	11
จันทบุรี เขต 2	13,828	16,289	84.89	12,878	15,371	83.78	26,706	31,660	84.35	144
ฉะเชิงเทรา เขต 1	22,091	22,707	97.29	20,746	21,536	96.33	42,837	44,243	96.82	50
ฉะเชิงเทรา เขต 2	18,542	21,327	86.94	18,023	20,366	88.50	36,565	41,693	87.70	117
ชลบุรี เขต 1	22,655	23,268	97.37	21,654	22,164	97.70	44,309	45,432	97.53	38
ชลบุรี เขต 2	15,550	17,130	90.78	15,439	16,015	96.40	30,989	33,145	93.50	79
ชลบุรี เขต 3	31,682	39,613	79.98	31,558	37,497	84.16	63,240	77,110	82.01	160
ชัยนาท	18,463	20,808	88.73	17,686	19,550	90.47	36,149	40,358	89.57	102
ชัยภูมิ เขต 1	26,048	28,384	91.77	26,503	26,940	98.38	52,551	55,324	94.99	67
ชัยภูมิ เขต 2	25,517	30,475	83.73	25,573	28,873	88.57	51,090	59,348	86.09	127
ชัยภูมิ เขต 3	16,008	18,648	85.84	15,957	17,788	89.71	31,965	36,436	87.73	116
ชุมพร เขต 1	20,653	20,761	99.48	19,267	19,562	98.49	39,920	40,323	99.00	5
ชุมพร เขต 2	14,805	14,872	99.55	13,860	14,215	97.50	28,665	29,087	98.55	12
เชียงราย เขต 1	17,834	17,848	99.92	16,703	17,139	97.46	34,537	34,987	98.71	7
เชียงราย เขต 2	17,586	20,923	84.05	16,605	19,547	84.95	34,191	40,470	84.48	141
เชียงราย เขต 3	16,037	17,368	92.34	15,670	16,469	95.15	31,707	33,837	93.71	77
เชียงราย เขต 4	13,547	17,068	79.37	13,888	16,352	84.93	27,435	33,420	82.09	157
เชียงใหม่ เขต 1	22,535	22,815	98.77	21,595	22,090	97.76	44,130	44,905	98.27	18
เชียงใหม่ เขต 2	16,364	19,787	82.7	15,086	18,686	80.73	31,450	38,473	81.75	163
เชียงใหม่ เขต 3	15,684	16,742	93.68	15,467	16,174	95.63	31,151	32,916	94.64	69

เขตพื้นที่การศึกษา	ชาย			หญิง			รวม			อันดับ
	จำนวน ผู้เรียน	จำนวน ประชากร	อัตรา (%)	จำนวน ผู้เรียน	จำนวน ประชากร	อัตรา (%)	จำนวน ผู้เรียน	จำนวน ประชากร	อัตรา (%)	
เชียงใหม่ เขต 4	12,976	15,895	81.64	12,102	14,897	81.24	25,078	30,792	81.44	166
เชียงใหม่ เขต 5	13,629	15,926	85.58	12,974	15,228	85.20	26,603	31,154	85.39	137
ตรัง เขต 1	24,352	25,324	96.16	23,345	24,232	96.34	47,697	49,556	96.25	54
ตรัง เขต 2	17,489	21,596	80.98	17,529	20,419	85.85	35,018	42,015	83.35	152
ตราด เขต 1	13,843	13,914	99.49	13,140	13,241	99.24	26,983	27,155	99.37	2
ตาก เขต 1	13,816	14,265	96.85	13,198	13,449	98.13	27,014	27,714	97.47	40
ตาก เขต 2	19,582	23,417	83.62	18,772	22,035	85.19	38,354	45,452	84.38	143
นครนายก	15,459	15,830	97.66	14,694	14,993	98.01	30,153	30,823	97.83	27
นครปฐม เขต 1	28,303	28,677	98.7	26,535	27,083	97.98	54,838	55,760	98.35	15
นครปฐม เขต 2	24,896	25,692	96.9	23,295	24,030	96.94	48,191	49,722	96.92	49
นครพนม เขต 1	26,915	30,296	88.84	26,366	29,041	90.79	53,281	59,337	89.79	98
นครพนม เขต 2	19,136	21,053	90.89	19,190	20,484	93.68	38,326	41,537	92.27	84
นครราชสีมา เขต 1	37,416	38,051	98.33	35,495	36,167	98.14	72,911	74,218	98.24	21
นครราชสีมา เขต 2	16,219	19,419	83.52	16,156	18,412	87.75	32,375	37,831	85.58	136
นครราชสีมา เขต 3	19,518	21,575	90.47	19,325	20,621	93.72	38,843	42,196	92.05	86
นครราชสีมา เขต 4	21,086	26,314	80.13	20,251	24,327	83.24	41,337	50,641	81.63	164
นครราชสีมา เขต 5	22,456	22,737	98.76	20,024	21,153	94.66	42,480	43,890	96.79	51
นครราชสีมา เขต 6	15,292	18,526	82.54	14,400	17,282	83.32	29,692	35,808	82.92	153
นครราชสีมา เขต 7	24,736	26,941	91.82	24,574	25,541	96.21	49,310	52,482	93.96	74
นครศรีธรรมราช เขต 1	27,516	27,874	98.72	25,896	26,346	98.29	53,412	54,220	98.51	13
นครศรีธรรมราช เขต 2	26,645	30,886	86.27	26,121	29,115	89.72	52,766	60,001	87.94	113
นครศรีธรรมราช เขต 3	23,608	29,479	80.08	23,090	27,416	84.22	46,698	56,895	82.08	158
นครศรีธรรมราช เขต 4	16,590	20,647	80.35	16,221	19,587	82.82	32,811	40,234	81.55	165
นครสวรรค์ เขต 1	27,747	28,196	98.41	26,172	27,036	96.80	53,919	55,232	97.62	35
นครสวรรค์ เขต 2	16,480	17,378	94.83	15,215	16,507	92.17	31,695	33,885	93.54	78
นครสวรรค์ เขต 3	16,794	22,532	74.53	18,996	21,151	89.81	35,790	43,683	81.93	162
นนทบุรี เขต 1	25,833	25,928	99.63	24,886	25,159	98.91	50,719	51,087	99.28	3
นนทบุรี เขต 2	28,354	36,444	77.8	28,782	34,164	84.25	57,136	70,608	80.92	167
นราธิวาส เขต 1	32,168	33,949	94.75	32,306	32,682	98.85	64,474	66,631	96.76	52
นราธิวาส เขต 2	22,012	28,650	76.83	21,988	27,476	80.03	44,000	56,126	78.40	171
น่าน เขต 1	16,545	18,928	87.41	16,979	18,139	93.60	33,524	37,067	90.44	93
น่าน เขต 2	11,220	13,066	85.87	11,474	12,493	91.84	22,694	25,559	88.79	110
บุรีรัมย์ เขต 1	27,733	30,122	92.07	27,362	28,376	96.43	55,095	58,498	94.18	73
บุรีรัมย์ เขต 2	26,511	31,182	85.02	26,282	29,536	88.98	52,793	60,718	86.95	125
บุรีรัมย์ เขต 3	25,845	38,721	66.75	24,889	36,335	68.50	50,734	75,056	67.59	173
บุรีรัมย์ เขต 4	20,699	23,930	86.5	20,422	22,671	90.08	41,121	46,601	88.24	112
ปทุมธานี เขต 1	33,625	34,201	98.32	32,121	32,567	98.63	65,746	66,768	98.47	14

เขตพื้นที่การศึกษา	ชาย			หญิง			รวม			อันดับ
	จำนวน ผู้เรียน	จำนวน ประชากร	อัตรา (%)	จำนวน ผู้เรียน	จำนวน ประชากร	อัตรา (%)	จำนวน ผู้เรียน	จำนวน ประชากร	อัตรา (%)	
ปทุมธานี เขต 2	21,756	22,156	98.19	20,154	20,491	98.36	41,910	42,647	98.27	19
ประจวบคีรีขันธ์ เขต 1	15,808	16,446	96.12	14,823	15,574	95.18	30,631	32,020	95.66	60
ประจวบคีรีขันธ์ เขต 2	16,419	16,735	98.11	15,225	15,845	96.09	31,644	32,580	97.13	45
ปราจีนบุรี เขต 1	31,383	32,179	97.53	29,913	30,399	98.40	61,296	62,578	97.95	26
ปัตตานี เขต 1	29,262	29,514	99.15	27,540	28,267	97.43	56,802	57,781	98.31	16
ปัตตานี เขต 2	21,795	26,831	81.23	19,990	25,733	77.68	41,785	52,564	79.49	170
พระนครศรีอยุธยา เขต 1	27,295	27,787	98.23	25,530	26,299	97.08	52,825	54,086	97.67	33
พระนครศรีอยุธยา เขต 2	19,945	20,889	95.48	19,170	19,428	98.67	39,115	40,317	97.02	47
พะเยา เขต 1	12,835	15,471	82.96	13,003	14,806	87.82	25,838	30,277	85.34	138
พะเยา เขต 2	13,021	15,183	85.76	13,522	14,411	93.83	26,543	29,594	89.69	100
พังงา เขต 1	17,780	17,933	99.15	16,794	17,060	98.44	34,574	34,993	98.80	6
พัทลุง	30,560	36,435	83.88	29,507	33,745	87.44	60,067	70,180	85.59	135
พิจิตร เขต 1	17,993	20,238	88.91	17,412	19,007	91.61	35,405	39,245	90.22	95
พิจิตร เขต 2	15,797	17,736	89.07	15,091	16,548	91.20	30,888	34,284	90.09	96
พิษณุโลก เขต 1	23,237	23,511	98.83	21,731	22,536	96.43	44,968	46,047	97.66	34
พิษณุโลก เขต 2	12,131	14,889	81.48	12,153	14,076	86.34	24,284	28,965	83.84	148
พิษณุโลก เขต 3	13,819	15,711	87.96	13,647	14,940	91.35	27,466	30,651	89.61	101
เพชรบุรี เขต 1	13,204	13,715	96.27	13,072	13,208	98.97	26,276	26,923	97.60	36
เพชรบุรี เขต 2	10,823	13,345	81.1	10,530	12,492	84.29	21,353	25,837	82.65	154
เพชรบูรณ์ เขต 1	21,138	22,165	95.37	20,246	20,984	96.48	41,384	43,149	95.91	58
เพชรบูรณ์ เขต 2	15,387	18,579	82.82	16,056	18,025	89.08	31,443	36,604	85.90	129
เพชรบูรณ์ เขต 3	24,600	27,082	90.84	23,987	25,323	94.72	48,587	52,405	92.71	82
แพร่ เขต 1	14,602	15,043	97.07	14,122	14,446	97.76	28,724	29,489	97.41	41
แพร่ เขต 2	10,561	13,103	80.6	10,454	12,506	83.59	21,015	25,609	82.06	159
ภูเก็ต	22,033	22,264	98.96	20,939	21,286	98.37	42,972	43,550	98.67	8
มหาสารคาม เขต 1	30,193	33,967	88.89	29,425	32,000	91.95	59,618	65,967	90.38	94
มหาสารคาม เขต 2	26,376	31,822	82.89	24,670	30,300	81.42	51,046	62,122	82.17	156
มุกดาหาร	23,258	25,025	92.94	23,400	23,936	97.76	46,658	48,961	95.30	66
แม่ฮ่องสอน เขต 1	7,289	7,923	92	7,069	7,516	94.05	14,358	15,439	93.00	81
แม่ฮ่องสอน เขต 2	8,374	10,165	82.38	7,882	9,552	82.52	16,256	19,717	82.45	155
ยโสธร เขต 1	19,164	20,354	94.15	17,951	18,761	95.68	37,115	39,115	94.89	68
ยโสธร เขต 2	15,551	18,777	82.82	14,882	17,684	84.16	30,433	36,461	83.47	150
ยะลา เขต 1	23,218	23,755	97.74	22,016	22,649	97.21	45,234	46,404	97.48	39
ยะลา เขต 2	16,354	19,147	85.41	15,967	18,014	88.64	32,321	37,161	86.98	124
ร้อยเอ็ด เขต 1	29,498	31,377	94.01	29,005	29,469	98.43	58,503	60,846	96.15	55
ร้อยเอ็ด เขต 2	34,853	37,084	93.98	33,676	34,591	97.35	68,529	71,675	95.61	61
ร้อยเอ็ด เขต 3	24,224	27,546	87.94	23,971	26,288	91.19	48,195	53,834	89.53	104

เขตพื้นที่การศึกษา	ชาย			หญิง			รวม			อันดับ
	จำนวน ผู้เรียน	จำนวน ประชากร	อัตรา (%)	จำนวน ผู้เรียน	จำนวน ประชากร	อัตรา (%)	จำนวน ผู้เรียน	จำนวน ประชากร	อัตรา (%)	
ระนอง	12,912	13,220	97.67	12,143	12,423	97.75	25,055	25,643	97.71	31
ระยอง เขต 1	26,292	26,778	98.19	25,362	25,805	98.28	51,654	52,583	98.23	22
ระยอง เขต 2	11,084	12,660	87.55	11,026	12,067	91.37	22,110	24,727	89.42	105
ราชบุรี เขต 1	24,503	25,098	97.63	23,393	23,875	97.98	47,896	48,973	97.80	28
ราชบุรี เขต 2	23,108	27,896	82.84	23,154	26,081	88.78	46,262	53,977	85.71	132
ลพบุรี เขต 1	28,279	28,345	99.77	25,998	26,453	98.28	54,277	54,798	99.05	4
ลพบุรี เขต 2	16,261	19,580	83.05	15,861	18,589	85.32	32,122	38,169	84.16	146
ลำปาง เขต 1	23,191	23,929	96.92	22,186	22,680	97.82	45,377	46,609	97.36	42
ลำปาง เขต 2	13,762	16,286	84.5	12,805	15,255	83.94	26,567	31,541	84.23	145
ลำปาง เขต 3	6,381	7,831	81.48	6,337	7,346	86.26	12,718	15,177	83.80	149
ลำพูน เขต 1	14,031	14,605	96.07	13,754	14,022	98.09	27,785	28,627	97.06	46
ลำพูน เขต 2	7,677	9,310	82.46	7,436	8,806	84.44	15,113	18,116	83.42	151
เลย เขต 1	22,453	24,459	91.8	22,474	23,125	97.18	44,927	47,584	94.42	70
เลย เขต 2	14,889	16,918	88.01	14,442	16,006	90.23	29,331	32,924	89.09	107
ศรีสะเกษ เขต 1	31,865	32,742	97.32	31,001	31,375	98.81	62,866	64,117	98.05	24
ศรีสะเกษ เขต 2	18,424	21,480	85.77	17,745	20,029	88.60	36,169	41,509	87.14	123
ศรีสะเกษ เขต 3	20,379	24,521	83.11	20,580	23,277	88.41	40,959	47,798	85.69	134
ศรีสะเกษ เขต 4	23,939	30,098	79.54	22,997	28,687	80.17	46,936	58,785	79.84	169
สกลนคร เขต 1	24,402	25,801	94.58	24,319	24,741	98.29	48,721	50,542	96.40	53
สกลนคร เขต 2	26,521	29,503	89.89	26,034	28,106	92.63	52,555	57,609	91.23	91
สกลนคร เขต 3	22,242	26,336	84.45	22,066	25,277	87.30	44,308	51,613	85.85	131
สงขลา เขต 1	27,285	28,081	97.17	25,669	26,195	97.99	52,954	54,276	97.56	37
สงขลา เขต 2	33,086	36,954	89.53	34,174	35,281	96.86	67,260	72,235	93.11	80
สงขลา เขต 3	26,676	31,971	83.44	25,521	29,840	85.53	52,197	61,811	84.45	142
สตูล	20,936	23,550	88.9	20,146	21,856	92.18	41,082	45,406	90.48	92
สมุทรปราการ เขต 1	53,739	54,711	98.22	51,131	52,019	98.29	104,870	106,730	98.26	20
สมุทรปราการ เขต 2	22,624	22,864	98.95	20,833	21,582	96.53	43,457	44,446	97.77	29
สมุทรสงคราม	9,103	9,770	93.17	8,933	9,095	98.22	18,036	18,865	95.61	63
สมุทรสาคร	31,522	35,159	89.66	31,692	33,443	94.76	63,214	68,602	92.15	85
สระแก้ว เขต 1	21,109	21,583	97.8	20,187	20,524	98.36	41,296	42,107	98.07	23
สระแก้ว เขต 2	15,754	18,174	86.68	15,069	17,054	88.36	30,823	35,228	87.50	120
สระบุรี เขต 1	17,675	18,270	96.74	17,155	17,533	97.84	34,830	35,803	97.28	44
สระบุรี เขต 2	19,270	19,879	96.94	17,850	18,864	94.62	37,120	38,743	95.81	59
สิงห์บุรี	12,405	12,935	95.9	11,670	11,891	98.14	24,075	24,826	96.97	48
สุโขทัย เขต 1	16,977	17,618	96.36	15,631	16,487	94.81	32,608	34,105	95.61	62
สุโขทัย เขต 2	19,496	20,957	93.03	18,800	19,654	95.65	38,296	40,611	94.30	71
สุพรรณบุรี เขต 1	20,501	20,846	98.35	19,123	19,320	98.98	39,624	40,166	98.65	9

เขตพื้นที่การศึกษา	ชาย			หญิง			รวม			อันดับ
	จำนวน ผู้เรียน	จำนวน ประชากร	อัตรา (%)	จำนวน ผู้เรียน	จำนวน ประชากร	อัตรา (%)	จำนวน ผู้เรียน	จำนวน ประชากร	อัตรา (%)	
สุพรรณบุรี เขต 2	17,540	19,399	90.42	17,498	18,562	94.27	35,038	37,961	92.30	83
สุพรรณบุรี เขต 3	13,443	14,909	90.17	13,229	14,218	93.04	26,672	29,127	91.57	89
สุราษฎร์ธานี เขต 1	24,937	25,429	98.07	23,820	24,439	97.47	48,757	49,868	97.77	30
สุราษฎร์ธานี เขต 2	21,130	22,873	92.38	20,579	21,371	96.29	41,709	44,244	94.27	72
สุราษฎร์ธานี เขต 3	16,966	21,226	79.93	16,534	20,272	81.56	33,500	41,498	80.73	168
สุรินทร์ เขต 1	33,864	38,213	88.62	33,963	35,725	95.07	67,827	73,938	91.73	87
สุรินทร์ เขต 2	26,105	30,565	85.41	25,560	28,610	89.34	51,665	59,175	87.31	121
สุรินทร์ เขต 3	31,609	36,796	85.9	31,014	34,451	90.02	62,623	71,247	87.90	114
หนองคาย เขต 1	22,097	22,653	97.55	20,875	21,501	97.09	42,972	44,154	97.32	43
หนองคาย เขต 2	18,954	21,803	86.93	18,850	20,653	91.27	37,804	42,456	89.04	108
หนองคาย เขต 3	18,638	21,748	85.7	18,741	20,906	89.64	37,379	42,654	87.63	118
หนองบัวลำภู เขต 1	19,728	22,314	88.41	19,109	20,983	91.07	38,837	43,297	89.70	99
หนองบัวลำภู เขต 2	13,006	15,503	83.89	12,458	14,788	84.24	25,464	30,291	84.06	147
อ่างทอง	17,058	17,776	95.96	14,608	16,812	86.89	31,666	34,588	91.55	90
อำนาจเจริญ	24,880	28,115	88.49	23,999	26,562	90.35	48,879	54,677	89.40	106
อุดรธานี เขต 1	40,892	43,580	93.83	41,053	41,656	98.55	81,945	85,236	96.14	56
อุดรธานี เขต 2	20,569	24,783	83	20,742	23,418	88.57	41,311	48,201	85.71	133
อุดรธานี เขต 3	22,439	26,300	85.32	22,229	24,957	89.07	44,668	51,257	87.15	122
อุดรธานี เขต 4	15,786	18,698	84.43	15,610	17,867	87.37	31,396	36,565	85.86	130
อุดรดิตถ์ เขต 1	21,082	22,069	95.53	19,703	20,670	95.32	40,785	42,739	95.43	65
อุดรดิตถ์ เขต 2	6,185	7,101	87.1	6,148	6,668	92.20	12,333	13,769	89.57	103
อุทัยธานี	20,659	22,010	93.86	19,838	20,426	97.12	40,497	42,436	95.43	64
อุบลราชธานี เขต 1	33,404	33,724	99.05	31,055	31,674	98.05	64,459	65,398	98.56	10
อุบลราชธานี เขต 2	21,657	24,575	88.13	20,715	23,300	88.91	42,372	47,875	88.51	111
อุบลราชธานี เขต 3	23,577	28,228	83.52	24,018	27,173	88.39	47,595	55,401	85.91	128
อุบลราชธานี เขต 4	17,045	18,968	89.86	16,487	18,276	90.21	33,532	37,244	90.03	97
อุบลราชธานี เขต 5	30,901	36,301	85.12	29,387	34,442	85.32	60,288	70,743	85.22	139

ตารางที่ 58 อัตราการเข้าเรียนสู่วุฒิมัธยมศึกษา จำแนกตามจังหวัดที่เป็นภูมิลำเนาของผู้เรียน

จังหวัด	ชาย			หญิง			รวม			อันดับ
	จำนวน ผู้เรียน	จำนวน ประชากร	อัตรา (%)	จำนวน ผู้เรียน	จำนวน ประชากร	อัตรา (%)	จำนวน ผู้เรียน	จำนวน ประชากร	อัตรา (%)	
กระบี่	14,627	22,541	64.89	16,365	21,559	75.91	30,992	44,100	70.28	49
กรุงเทพมหานคร	232,387	245,602	94.62	243,453	239,208	101.77	475,840	484,810	98.15	1
กาญจนบุรี	22,519	36,355	61.94	24,455	34,443	71.00	46,974	70,798	66.35	64
กาฬสินธุ์	33,785	48,473	69.7	34,025	45,980	74.00	67,810	94,453	71.79	46
กำแพงเพชร	20,468	33,853	60.46	22,898	31,625	72.40	43,366	65,478	66.23	65
ขอนแก่น	59,874	83,012	72.13	58,553	78,938	74.18	118,427	161,950	73.13	41
จันทบุรี	17,071	23,121	73.83	17,373	22,139	78.47	34,444	45,260	76.10	30
ฉะเชิงเทรา	22,321	29,663	75.25	23,142	28,068	82.45	45,463	57,731	78.75	25
ชลบุรี	36,219	51,552	70.26	38,391	49,005	78.34	74,610	100,557	74.20	37
ชัยนาท	10,446	14,236	73.38	11,301	13,335	84.75	21,747	27,571	78.88	24
ชัยภูมิ	33,354	52,356	63.71	35,889	49,325	72.76	69,243	101,681	68.10	58
ชุมพร	18,949	23,821	79.55	20,237	22,399	90.35	39,186	46,220	84.78	12
เชียงราย	31,926	50,855	62.78	38,175	48,763	78.29	70,101	99,618	70.37	47
เชียงใหม่	39,582	64,802	61.08	46,929	62,370	75.24	86,511	127,172	68.03	59
ตรัง	21,936	31,936	68.69	24,787	30,190	82.10	46,723	62,126	75.21	32
ตราด	6,825	9,298	73.4	8,778	8,909	98.53	15,603	18,207	85.70	8
ตาก	12,519	23,729	52.76	14,266	22,543	63.28	26,785	46,272	57.89	74
นครนายก	9,465	11,553	81.93	10,069	10,185	98.86	19,534	21,738	89.86	5
นครปฐม	26,232	36,561	71.75	30,046	34,495	87.10	56,278	71,056	79.20	22
นครพนม	21,239	32,746	64.86	20,708	31,837	65.04	41,947	64,583	64.95	68
นครราชสีมา	80,829	115,305	70.1	85,248	108,862	78.31	166,077	224,167	74.09	39
นครศรีธรรมราช	45,300	74,982	60.41	52,324	70,952	73.75	97,624	145,934	66.90	63
นครสวรรค์	31,283	46,155	67.78	34,071	44,117	77.23	65,354	90,272	72.40	43
นนทบุรี	25,503	39,473	64.61	28,570	38,644	73.93	54,073	78,117	69.22	54
นราธิวาส	19,017	41,402	45.93	27,292	39,894	68.41	46,309	81,296	56.96	76
น่าน	13,784	22,287	61.85	15,803	21,390	73.88	29,587	43,677	67.74	62
บุรีรัมย์	48,270	78,802	61.26	50,020	74,587	67.06	98,290	153,389	64.08	69
ปทุมธานี	26,915	34,635	77.71	29,132	33,460	87.07	56,047	68,095	82.31	15
ประจวบคีรีขันธ์	16,393	22,531	72.76	17,615	21,116	83.42	34,008	43,647	77.92	27
ปราจีนบุรี	17,917	21,286	84.17	18,834	20,264	92.94	36,751	41,550	88.45	6
ปัตตานี	19,639	36,037	54.5	23,862	34,907	68.36	43,501	70,944	61.32	71
พระนครศรีอยุธยา	23,475	31,968	73.43	26,242	29,736	88.25	49,717	61,704	80.57	18
พะเยา	14,303	21,516	66.48	15,953	20,345	78.41	30,256	41,861	72.28	44
พังงา	8,897	11,863	75	9,900	11,243	88.05	18,797	23,106	81.35	17
พัทลุง	17,016	24,457	69.58	17,778	22,908	77.61	34,794	47,365	73.46	40
พิจิตร	16,366	25,017	65.42	17,363	23,274	74.60	33,729	48,291	69.85	53
พิษณุโลก	28,598	36,626	78.08	27,693	34,615	80.00	56,291	71,241	79.01	23



จังหวัด	ชาย			หญิง			รวม			อันดับ
	จำนวน ผู้เรียน	จำนวน ประชากร	อัตรา (%)	จำนวน ผู้เรียน	จำนวน ประชากร	อัตรา (%)	จำนวน ผู้เรียน	จำนวน ประชากร	อัตรา (%)	
เพชรบุรี	14,972	18,378	81.47	15,449	17,437	88.60	30,421	35,815	84.94	11
เพชรบูรณ์	29,266	45,226	64.71	32,390	42,504	76.20	61,656	87,730	70.28	48
แพร่	14,816	20,468	72.39	15,646	19,317	81.00	30,462	39,785	76.57	29
ภูเก็ต	11,685	13,281	87.98	12,139	13,008	93.32	23,824	26,289	90.62	4
มหาสารคาม	28,939	44,179	65.5	27,390	41,748	65.61	56,329	85,927	65.55	66
มุกดาหาร	12,208	16,032	76.14	13,453	15,435	87.16	25,661	31,467	81.55	16
แม่ฮ่องสอน	6,228	12,092	51.51	7,441	11,537	64.50	13,669	23,629	57.85	75
ยโสธร	17,136	25,835	66.33	17,016	24,286	70.07	34,152	50,121	68.14	57
ยะลา	16,187	27,682	58.48	20,784	26,807	77.53	36,971	54,489	67.85	61
ร้อยเอ็ด	47,162	62,807	75.09	50,429	59,359	84.96	97,591	122,166	79.88	20
ระนอง	6,035	8,256	73.1	6,544	7,779	84.12	12,579	16,035	78.45	26
ระยอง	19,780	24,729	79.99	21,876	23,888	91.58	41,656	48,617	85.68	9
ราชบุรี	25,556	35,851	71.28	27,739	33,304	83.29	53,295	69,155	77.07	28
ลพบุรี	25,853	31,696	81.57	27,107	30,516	88.83	52,960	62,212	85.13	10
ลำปาง	25,624	34,883	73.46	28,388	32,819	86.50	54,012	67,702	79.78	21
ลำพูน	12,920	17,630	73.29	14,804	17,014	87.01	27,724	34,644	80.03	19
เลย	19,745	28,242	69.91	21,365	26,921	79.36	41,110	55,163	74.53	36
ศรีสะเกษ	44,530	70,398	63.25	45,305	67,112	67.51	89,835	137,510	65.33	67
สกลนคร	37,784	53,787	70.25	40,628	51,376	79.08	78,412	105,163	74.56	35
สงขลา	38,772	64,081	60.51	46,334	61,178	75.74	85,106	125,259	67.94	60
สตูล	10,322	15,921	64.83	12,267	15,071	81.39	22,589	30,992	72.89	42
สมุทรปราการ	35,345	48,990	72.15	36,656	47,064	77.89	72,001	96,054	74.96	33
สมุทรสงคราม	5,825	6,595	13,281	6,182	6,215	99.47	12,007	12,810	93.73	2
สมุทรสาคร	11,825	22,629	52.25	15,232	22,081	68.98	27,057	44,710	60.52	73
สระแก้ว	17,268	26,224	65.85	18,662	25,117	74.30	35,930	51,341	69.98	52
สระบุรี	18,714	24,888	75.19	21,557	23,896	90.21	40,271	48,784	82.55	14
สิงห์บุรี	7,844	8,744	89.71	7,902	8,233	95.98	15,746	16,977	92.75	3
สุโขทัย	20,464	25,707	79.6	20,973	24,209	86.63	41,437	49,916	83.01	13
สุพรรณบุรี	23,800	38,515	61.79	28,175	35,748	78.82	51,975	74,263	69.99	51
สุราษฎร์ธานี	32,323	46,706	69.21	35,555	44,824	79.32	67,878	91,530	74.16	38
สุรินทร์	42,945	67,455	63.66	47,562	63,926	74.40	90,507	131,381	68.89	55
หนองคาย	28,290	42,716	66.23	30,300	40,682	74.48	58,590	83,398	70.25	50
หนองบัวลำภู	14,234	25,153	56.59	15,547	23,541	66.04	29,781	48,694	61.16	72
อ่างทอง	9,893	12,147	81.44	10,821	11,315	95.63	20,714	23,462	88.29	7
อำนาจเจริญ	14,114	19,146	73.72	13,448	17,732	75.84	27,562	36,878	74.74	34
อุดรธานี	47,820	76,471	62.53	54,005	72,535	74.45	101,825	149,006	68.34	56
อุตรดิตถ์	13,458	19,112	70.42	13,328	18,127	73.53	26,786	37,239	71.93	45
อุทัยธานี	10,058	14,364	70.02	11,109	13,640	81.44	21,167	28,004	75.58	31
อุบลราชธานี	57,389	93,805	61.18	59,356	89,370	66.42	116,745	183,175	63.73	70

ตารางที่ 59 อัตราการเข้าเรียนสู่ทุกระดับมัธยมศึกษา จำแนกตามเขตพื้นที่การศึกษาที่เป็นภูมิลำเนาของผู้เรียน

เขตพื้นที่การศึกษา	ชาย			หญิง			รวม			อันดับ
	จำนวนผู้เรียน	จำนวนประชากร	อัตรา (%)	จำนวนผู้เรียน	จำนวนประชากร	อัตรา (%)	จำนวนผู้เรียน	จำนวนประชากร	อัตรา (%)	
กระบี่	14,626	22,541	64.89	16,366	21,559	75.91	30,992	44,100	70.28	94
กรุงเทพมหานคร	237,369	245,602	96.65	238,471	239,208	99.69	475,840	484,810	98.15	1
กาญจนบุรี เขต 1	11,539	13,231	87.21	12,433	12,508	99.40	23,972	25,739	93.14	17
กาญจนบุรี เขต 2	7,716	17,473	44.16	8,411	16,492	51.00	16,127	33,965	47.48	167
กาญจนบุรี เขต 3	3,262	5,651	57.72	3,613	5,443	66.38	6,875	11,094	61.97	128
กาฬสินธุ์ เขต 1	13,547	16,364	82.79	13,566	15,518	87.42	27,113	31,882	85.04	45
กาฬสินธุ์ เขต 2	8,256	15,323	53.88	8,108	14,489	55.96	16,364	29,812	54.89	155
กาฬสินธุ์ เขต 3	11,979	16,786	71.36	12,353	15,973	77.34	24,332	32,759	74.28	73
กำแพงเพชร เขต 1	10,594	18,944	55.92	11,809	17,651	66.90	22,403	36,595	61.22	132
กำแพงเพชร เขต 2	9,872	14,909	66.22	11,091	13,974	79.37	20,963	28,883	72.58	81
ขอนแก่น เขต 1	20,289	21,310	95.21	19,642	20,616	95.28	39,931	41,926	95.24	7
ขอนแก่น เขต 2	10,796	14,890	72.51	10,676	14,191	75.23	21,472	29,081	73.84	75
ขอนแก่น เขต 3	7,066	11,520	61.34	7,037	10,832	64.96	14,103	22,352	63.09	121
ขอนแก่น เขต 4	9,404	14,722	63.88	9,008	13,873	64.93	18,412	28,595	64.39	117
ขอนแก่น เขต 5	12,316	20,570	59.87	12,192	19,426	62.76	24,508	39,996	61.28	131
จันทบุรี เขต 1	10,734	12,118	88.58	10,458	11,808	88.57	21,192	23,926	88.57	36
จันทบุรี เขต 2	6,337	11,003	57.59	6,917	10,331	66.95	13,254	21,334	62.13	126
ฉะเชิงเทรา เขต 1	13,056	15,302	85.32	12,580	14,493	86.80	25,636	29,795	86.04	42
ฉะเชิงเทรา เขต 2	9,263	14,361	64.50	10,564	13,575	77.82	19,827	27,936	70.97	91
ชลบุรี เขต 1	14,106	15,425	91.45	14,689	14,782	99.37	28,795	30,207	95.33	5
ชลบุรี เขต 2	7,011	11,608	60.40	7,527	10,762	69.94	14,538	22,370	64.99	112
ชลบุรี เขต 3	15,199	24,519	61.99	16,077	23,461	68.53	31,276	47,980	65.19	111
ชัยนาท	10,445	14,236	73.37	11,302	13,335	84.75	21,747	27,571	78.88	58
ชัยภูมิ เขต 1	12,570	19,086	65.86	14,183	18,140	78.19	26,753	37,226	71.87	88
ชัยภูมิ เขต 2	12,215	20,722	58.95	12,601	19,439	64.82	24,816	40,161	61.79	129
ชัยภูมิ เขต 3	8,567	12,548	68.27	9,107	11,746	77.53	17,674	24,294	72.75	80
ชุมพร เขต 1	12,352	13,673	90.34	12,780	12,823	99.66	25,132	26,496	94.85	10
ชุมพร เขต 2	6,596	10,148	65.00	7,458	9,576	77.88	14,054	19,724	71.25	89
เชียงราย เขต 1	11,826	12,918	91.55	11,708	12,546	93.32	23,534	25,464	92.42	23
เชียงราย เขต 2	8,497	14,633	58.07	10,252	13,820	74.18	18,749	28,453	65.89	109
เชียงราย เขต 3	6,136	11,790	52.04	7,428	11,344	65.48	13,564	23,134	58.63	144
เชียงราย เขต 4	6,465	11,514	56.15	7,789	11,053	70.47	14,254	22,567	63.16	119
เชียงใหม่ เขต 1	14,420	16,833	85.67	16,335	16,435	99.39	30,755	33,268	92.45	22
เชียงใหม่ เขต 2	7,349	14,263	51.52	8,397	13,630	61.61	15,746	27,893	56.45	149
เชียงใหม่ เขต 3	7,734	11,843	65.30	9,951	11,342	87.74	17,685	23,185	76.28	65

เขตพื้นที่การศึกษา	ชาย			หญิง			รวม			อันดับ
	จำนวน ผู้เรียน	จำนวน ประชากร	อัตรา (%)	จำนวน ผู้เรียน	จำนวน ประชากร	อัตรา (%)	จำนวน ผู้เรียน	จำนวน ประชากร	อัตรา (%)	
เชียงใหม่ เขต 4	5,718	11,361	50.33	6,640	10,726	61.91	12,358	22,087	55.95	150
เชียงใหม่ เขต 5	4,458	10,502	42.45	5,507	10,237	53.80	9,965	20,739	48.05	165
ตรัง เขต 1	13,957	17,006	82.07	15,606	16,190	96.39	29,563	33,196	89.06	34
ตรัง เขต 2	7,977	14,930	53.43	9,183	14,000	65.59	17,160	28,930	59.32	141
ตราด เขต 1	6,825	9,298	73.40	8,778	8,909	98.53	15,603	18,207	85.70	44
ตาก เขต 1	6,696	9,306	71.95	7,559	8,782	86.07	14,255	18,088	78.81	59
ตาก เขต 2	5,824	14,423	40.38	6,706	13,761	48.73	12,530	28,184	44.46	168
นครนายก	9,464	11,553	81.92	10,070	10,185	98.87	19,534	21,738	89.86	30
นครปฐม เขต 1	17,195	19,339	88.91	18,498	18,565	99.64	35,693	37,904	94.17	13
นครปฐม เขต 2	9,035	17,222	52.46	11,550	15,930	72.50	20,585	33,152	62.09	127
นครพนม เขต 1	13,453	19,474	69.08	11,946	18,799	63.55	25,399	38,273	66.36	107
นครพนม เขต 2	7,784	13,272	58.65	8,764	13,038	67.22	16,548	26,310	62.90	122
นครราชสีมา เขต 1	23,663	24,601	96.19	23,565	24,058	97.95	47,228	48,659	97.06	2
นครราชสีมา เขต 2	8,069	13,059	61.79	8,682	12,143	71.50	16,751	25,202	66.47	106
นครราชสีมา เขต 3	8,751	14,380	60.86	10,392	13,758	75.53	19,143	28,138	68.03	102
นครราชสีมา เขต 4	9,920	17,738	55.93	10,865	16,592	65.48	20,785	34,330	60.54	136
นครราชสีมา เขต 5	10,655	15,474	68.86	10,764	14,118	76.24	21,419	29,592	72.38	83
นครราชสีมา เขต 6	7,800	12,347	63.17	7,997	11,469	69.73	15,797	23,816	66.33	108
นครราชสีมา เขต 7	11,962	17,706	67.56	12,993	16,724	77.69	24,955	34,430	72.48	82
นครศรีธรรมราช เขต 1	15,925	18,593	85.65	17,864	17,926	99.65	33,789	36,519	92.53	21
นครศรีธรรมราช เขต 2	12,557	21,881	57.39	13,906	20,663	67.30	26,463	42,544	62.20	125
นครศรีธรรมราช เขต 3	10,515	20,561	51.14	12,829	19,303	66.46	23,344	39,864	58.56	145
นครศรีธรรมราช เขต 4	6,499	13,947	46.60	7,529	13,060	57.65	14,028	27,007	51.94	161
นครสวรรค์ เขต 1	14,797	19,222	76.98	15,779	18,519	85.20	30,576	37,741	81.02	53
นครสวรรค์ เขต 2	6,403	11,865	53.97	7,143	11,188	63.85	13,546	23,053	58.76	143
นครสวรรค์ เขต 3	10,080	15,068	66.90	11,153	14,410	77.40	21,233	29,478	72.03	86
นนทบุรี เขต 1	13,971	16,869	82.82	16,319	16,893	96.60	30,290	33,762	89.72	31
นนทบุรี เขต 2	11,530	22,604	51.01	12,253	21,751	56.33	23,783	44,355	53.62	159
นราธิวาส เขต 1	14,434	22,753	63.44	20,179	21,912	92.09	34,613	44,665	77.50	63
นราธิวาส เขต 2	4,581	18,649	24.56	7,115	17,982	39.57	11,696	36,631	31.93	172
น่าน เขต 1	8,915	12,999	68.58	9,939	12,558	79.14	18,854	25,557	73.77	76
น่าน เขต 2	4,868	9,288	52.41	5,865	8,832	66.41	10,733	18,120	59.23	142
บุรีรัมย์ เขต 1	13,227	19,042	69.46	13,573	18,103	74.98	26,800	37,145	72.15	85
บุรีรัมย์ เขต 2	11,669	19,387	60.19	12,320	18,420	66.88	23,989	37,807	63.45	118
บุรีรัมย์ เขต 3	13,151	24,889	52.84	13,655	23,625	57.80	26,806	48,514	55.25	153
บุรีรัมย์ เขต 4	10,219	15,484	66.00	10,477	14,439	72.56	20,696	29,923	69.16	98
ปทุมธานี เขต 1	14,787	21,146	69.93	16,134	20,544	78.53	30,921	41,690	74.17	74

เขตพื้นที่การศึกษา	ชาย			หญิง			รวม			อันดับ
	จำนวน ผู้เรียน	จำนวน ประชากร	อัตรา (%)	จำนวน ผู้เรียน	จำนวน ประชากร	อัตรา (%)	จำนวน ผู้เรียน	จำนวน ประชากร	อัตรา (%)	
ปทุมธานี เขต 2	12,225	13,489	90.63	12,901	12,916	99.88	25,126	26,405	95.16	8
ประจวบคีรีขันธ์ เขต 1	9,859	10,996	89.66	10,102	10,175	99.28	19,961	21,171	94.28	12
ประจวบคีรีขันธ์ เขต 2	6,632	11,535	57.49	7,416	10,941	67.78	14,048	22,476	62.50	123
ปราจีนบุรี เขต 1	17,915	21,286	84.16	18,836	20,264	92.95	36,751	41,550	88.45	37
ปัตตานี เขต 1	15,302	18,475	82.83	17,739	17,985	98.63	33,041	36,460	90.62	28
ปัตตานี เขต 2	4,334	17,562	24.68	6,126	16,922	36.20	10,460	34,484	30.33	173
พระนครศรีอยุธยา เขต 1	15,643	18,137	86.25	16,914	16,946	99.81	32,557	35,083	92.80	18
พระนครศรีอยุธยา เขต 2	8,030	13,831	58.06	9,131	12,790	71.39	17,161	26,621	64.46	114
พะเยา เขต 1	7,809	11,092	70.40	8,179	10,402	78.63	15,988	21,494	74.39	71
พะเยา เขต 2	6,493	10,424	62.29	7,775	9,943	78.20	14,268	20,367	70.05	95
พังงา เขต 1	8,896	11,863	74.99	9,901	11,243	88.06	18,797	23,106	81.35	52
พัทลุง	17,015	24,457	69.57	17,779	22,908	77.61	34,794	47,365	73.46	78
พิจิตร เขต 1	7,973	13,312	59.89	8,265	12,409	66.60	16,238	25,721	63.13	120
พิจิตร เขต 2	8,391	11,705	71.69	9,100	10,865	83.76	17,491	22,570	77.50	62
พิษณุโลก เขต 1	15,114	15,803	95.64	13,288	15,117	87.90	28,402	30,920	91.86	24
พิษณุโลก เขต 2	6,844	10,088	67.84	7,103	9,281	76.53	13,947	19,369	72.01	87
พิษณุโลก เขต 3	6,638	10,735	61.84	7,304	10,217	71.49	13,942	20,952	66.54	105
เพชรบุรี เขต 1	8,777	9,484	92.55	9,050	8,891	101.79	17,827	18,375	97.02	3
เพชรบุรี เขต 2	6,194	8,894	69.64	6,401	8,546	74.90	12,595	17,440	72.22	84
เพชรบูรณ์ เขต 1	9,312	14,772	63.04	11,169	14,125	79.07	20,481	28,897	70.87	92
เพชรบูรณ์ เขต 2	9,786	12,436	78.69	10,215	11,630	87.83	20,001	24,066	83.11	47
เพชรบูรณ์ เขต 3	10,166	18,018	56.42	11,009	16,749	65.73	21,175	34,767	60.90	134
แพร่ เขต 1	9,207	10,976	83.88	9,791	10,383	94.30	18,998	21,359	88.95	35
แพร่ เขต 2	5,608	9,492	59.08	5,855	8,934	65.54	11,463	18,426	62.21	124
ภูเก็ต	10,884	13,281	81.95	12,940	13,008	99.48	23,824	26,289	90.62	27
มหาสารคาม เขต 1	18,602	23,232	80.07	18,207	21,838	83.37	36,809	45,070	81.67	50
มหาสารคาม เขต 2	10,334	20,947	49.33	9,186	19,910	46.14	19,520	40,857	47.78	166
มุกดาหาร	12,207	16,032	76.14	13,454	15,435	87.17	25,661	31,467	81.55	51
แม่ฮ่องสอน เขต 1	3,118	5,209	59.86	3,872	4,981	77.74	6,990	10,190	68.60	100
แม่ฮ่องสอน เขต 2	3,108	6,883	45.15	3,571	6,556	54.47	6,679	13,439	49.70	164
ยโสธร เขต 1	10,295	13,164	78.21	9,955	12,376	80.44	20,250	25,540	79.29	55
ยโสธร เขต 2	6,840	12,671	53.98	7,063	11,910	59.30	13,903	24,581	56.56	148
ยะลา เขต 1	12,280	15,536	79.04	14,956	14,975	99.87	27,236	30,511	89.26	32
ยะลา เขต 2	3,906	12,146	32.16	5,829	11,832	49.26	9,735	23,978	40.60	170
ร้อยเอ็ด เขต 1	16,725	20,852	80.21	18,369	19,578	93.82	35,094	40,430	86.80	39
ร้อยเอ็ด เขต 2	19,412	23,630	82.15	20,118	22,473	89.52	39,530	46,103	85.74	43
ร้อยเอ็ด เขต 3	11,022	18,325	60.15	11,945	17,308	69.01	22,967	35,633	64.46	115

เขตพื้นที่การศึกษา	ชาย			หญิง			รวม			อันดับ
	จำนวน ผู้เรียน	จำนวน ประชากร	อัตรา (%)	จำนวน ผู้เรียน	จำนวน ประชากร	อัตรา (%)	จำนวน ผู้เรียน	จำนวน ประชากร	อัตรา (%)	
ระนอง	6,035	8,256	73.10	6,544	7,779	84.12	12,579	16,035	78.45	60
ระยอง เขต 1	14,970	16,733	89.46	16,049	16,124	99.53	31,019	32,857	94.41	11
ระยอง เขต 2	5,008	7,996	62.63	5,630	7,764	72.51	10,638	15,760	67.50	104
ราชบุรี เขต 1	15,818	16,960	93.27	15,801	15,905	99.35	31,619	32,865	96.21	4
ราชบุรี เขต 2	9,936	18,891	52.60	11,740	17,399	67.48	21,676	36,290	59.73	140
ลพบุรี เขต 1	16,647	19,004	87.60	16,599	18,270	90.85	33,246	37,274	89.19	33
ลพบุรี เขต 2	9,204	12,692	72.52	10,511	12,246	85.83	19,715	24,938	79.06	57
ลำปาง เขต 1	15,396	17,827	86.36	16,733	16,812	99.53	32,129	34,639	92.75	19
ลำปาง เขต 2	7,159	11,469	62.42	8,141	10,808	75.32	15,300	22,277	68.68	99
ลำปาง เขต 3	3,166	5,587	56.67	3,417	5,199	65.72	6,583	10,786	61.03	133
ลำพูน เขต 1	10,027	11,099	90.34	10,824	10,832	99.93	20,851	21,931	95.07	9
ลำพูน เขต 2	2,992	6,531	45.81	3,881	6,182	62.78	6,873	12,713	54.06	157
เลย เขต 1	11,103	16,469	67.42	11,714	15,645	74.87	22,817	32,114	71.05	90
เลย เขต 2	8,640	11,773	73.39	9,653	11,276	85.61	18,293	23,049	79.37	54
ศรีสะเกษ เขต 1	18,718	21,036	88.98	19,475	19,940	97.67	38,193	40,976	93.21	16
ศรีสะเกษ เขต 2	10,008	13,835	72.34	8,849	13,120	67.45	18,857	26,955	69.96	97
ศรีสะเกษ เขต 3	8,221	15,602	52.69	8,649	15,090	57.32	16,870	30,692	54.97	154
ศรีสะเกษ เขต 4	7,578	19,925	38.03	8,337	18,962	43.97	15,915	38,887	40.93	169
สกลนคร เขต 1	14,227	16,967	83.85	15,826	16,334	96.89	30,053	33,301	90.25	29
สกลนคร เขต 2	14,761	19,478	75.78	15,339	18,558	82.65	30,100	38,036	79.14	56
สกลนคร เขต 3	8,792	17,342	50.70	9,467	16,484	57.43	18,259	33,826	53.98	158
สงขลา เขต 1	16,553	18,127	91.32	17,325	17,415	99.48	33,878	35,542	95.32	6
สงขลา เขต 2	15,423	24,199	63.73	19,935	23,327	85.46	35,358	47,526	74.40	70
สงขลา เขต 3	7,094	21,755	32.61	8,776	20,436	42.94	15,870	42,191	37.62	171
สตูล	10,321	15,921	64.83	12,268	15,071	81.40	22,589	30,992	72.89	79
สมุทรปราการ เขต 1	22,440	34,627	64.80	24,098	33,513	71.91	46,538	68,140	68.30	101
สมุทรปราการ เขต 2	12,903	14,363	89.83	12,560	13,551	92.69	25,463	27,914	91.22	26
สมุทรสงคราม	5,825	6,595	88.32	6,182	6,215	99.47	12,007	12,810	93.73	14
สมุทรสาคร	11,824	22,629	52.25	15,233	22,081	68.99	27,057	44,710	60.52	137
สระแก้ว เขต 1	10,468	14,420	72.59	11,432	13,810	82.78	21,900	28,230	77.58	61
สระแก้ว เขต 2	6,799	11,804	57.60	7,231	11,307	63.95	14,030	23,111	60.71	135
สระบุรี เขต 1	9,277	12,041	77.05	10,139	11,487	88.26	19,416	23,528	82.52	49
สระบุรี เขต 2	9,435	12,847	73.44	11,420	12,409	92.03	20,855	25,256	82.57	48
สิงห์บุรี	7,843	8,744	89.70	7,903	8,233	95.99	15,746	16,977	92.75	20
สุโขทัย เขต 1	8,095	11,930	67.85	8,265	11,169	74.00	16,360	23,099	70.83	93
สุโขทัย เขต 2	12,367	13,777	89.77	12,710	13,040	97.47	25,077	26,817	93.51	15
สุพรรณบุรี เขต 1	9,323	14,536	64.14	11,802	13,470	87.62	21,125	28,006	75.43	68

เขตพื้นที่การศึกษา	ชาย			หญิง			รวม			อันดับ
	จำนวน ผู้เรียน	จำนวน ประชากร	อัตรา (%)	จำนวน ผู้เรียน	จำนวน ประชากร	อัตรา (%)	จำนวน ผู้เรียน	จำนวน ประชากร	อัตรา (%)	
สุพรรณบุรี เขต 2	8,917	13,622	65.46	10,415	12,660	82.27	19,332	26,282	73.56	77
สุพรรณบุรี เขต 3	5,558	10,357	53.66	5,960	9,618	61.97	11,518	19,975	57.66	147
สุราษฎร์ธานี เขต 1	14,350	16,633	86.27	15,689	16,075	97.60	30,039	32,708	91.84	25
สุราษฎร์ธานี เขต 2	10,473	15,128	69.23	11,337	14,225	79.70	21,810	29,353	74.30	72
สุราษฎร์ธานี เขต 3	7,498	14,945	50.17	8,530	14,524	58.73	16,028	29,469	54.39	156
สุรินทร์ เขต 1	16,526	24,281	68.06	19,486	22,710	85.80	36,012	46,991	76.64	64
สุรินทร์ เขต 2	12,264	19,522	62.82	12,246	18,515	66.14	24,510	38,037	64.44	116
สุรินทร์ เขต 3	14,152	23,652	59.83	15,833	22,701	69.75	29,985	46,353	64.69	113
หนองคาย เขต 1	11,438	14,346	79.73	11,993	13,777	87.05	23,431	28,123	83.32	46
หนองคาย เขต 2	8,048	14,156	56.85	8,882	13,442	66.08	16,930	27,598	61.35	130
หนองคาย เขต 3	8,801	14,214	61.92	9,427	13,463	70.02	18,228	27,677	65.86	110
หนองบัวลำภู เขต 1	9,317	14,655	63.58	9,984	13,842	72.13	19,301	28,497	67.73	103
หนองบัวลำภู เขต 2	4,916	10,498	46.83	5,564	9,699	57.37	10,480	20,197	51.89	162
อ่างทอง	9,892	12,147	81.44	10,822	11,315	95.64	20,714	23,462	88.29	38
อำนาจเจริญ	14,113	19,146	73.71	13,449	17,732	75.85	27,562	36,878	74.74	69
อุดรธานี เขต 1	22,891	29,144	78.54	26,434	28,098	94.08	49,325	57,242	86.17	41
อุดรธานี เขต 2	9,582	17,107	56.01	10,272	16,108	63.77	19,854	33,215	59.77	139
อุดรธานี เขต 3	8,992	17,624	51.02	10,089	16,496	61.16	19,081	34,120	55.92	151
อุดรธานี เขต 4	6,353	12,596	50.44	7,213	11,833	60.96	13,566	24,429	55.53	152
อุดรดิตถ์ เขต 1	10,952	14,704	74.48	10,664	13,923	76.59	21,616	28,627	75.51	67
อุดรดิตถ์ เขต 2	2,505	4,408	56.83	2,663	4,204	63.34	5,168	8,612	60.01	138
อุทัยธานี	10,057	14,364	70.02	11,110	13,640	81.45	21,167	28,004	75.58	66
อุบลราชธานี เขต 1	18,163	22,040	82.41	18,764	20,766	90.36	36,927	42,806	86.27	40
อุบลราชธานี เขต 2	11,279	16,131	69.92	10,782	15,383	70.09	22,061	31,514	70.01	96
อุบลราชธานี เขต 3	8,971	18,549	48.36	10,303	17,680	58.27	19,274	36,229	53.20	160
อุบลราชธานี เขต 4	7,038	12,698	55.43	7,510	12,196	61.58	14,548	24,894	58.44	146
อุบลราชธานี เขต 5	11,934	24,387	48.94	12,002	23,345	51.41	23,936	47,732	50.15	163

ตารางที่ 60 อัตราการเข้าเรียนสู่ทุกระดับการศึกษาขั้นพื้นฐาน 12 ปี จำแนกตามจังหวัดที่เป็นภูมิลำเนาของผู้เรียน

จังหวัด	ชาย			หญิง			รวม			อันดับ
	จำนวนผู้เรียน	จำนวนประชากร	อัตรา (%)	จำนวนผู้เรียน	จำนวนประชากร	อัตรา (%)	จำนวนผู้เรียน	จำนวนประชากร	อัตรา (%)	
กระบี่	40,600	44,400	91.44	42,181	42,194	99.97	82,782	86,594	95.60	22
กรุงเทพมหานคร	491,557	493,341	99.64	476,141	476,189	99.99	967,698	969,530	99.81	1
กาญจนบุรี	57,821	71,385	81.00	62,232	67,500	92.20	120,054	138,885	86.44	74
กาฬสินธุ์	78,482	93,894	83.59	84,631	89,351	94.72	163,113	183,245	89.01	63
กำแพงเพชร	56,714	66,915	84.76	62,760	63,103	99.46	119,474	130,018	91.89	39
ขอนแก่น	139,899	163,796	85.41	151,274	155,518	97.27	291,173	319,314	91.19	48
จันทบุรี	39,670	45,736	86.74	41,714	43,519	95.85	81,383	89,255	91.18	49
ฉะเชิงเทรา	52,699	58,547	90.01	54,833	55,659	98.52	107,532	114,206	94.16	27
ชลบุรี	87,124	105,054	82.93	95,392	99,447	95.92	182,516	204,501	89.25	62
ชัยนาท	25,028	27,732	90.25	25,955	25,963	99.97	50,983	53,695	94.95	25
ชัยภูมิ	85,771	103,031	83.25	95,193	97,418	97.72	180,964	200,449	90.28	55
ชุมพร	46,004	47,541	96.77	45,009	45,021	99.97	91,013	92,562	98.33	13
เชิงราช	80,216	97,855	81.97	91,413	93,304	97.97	171,629	191,159	89.78	60
เชียงใหม่	101,307	123,188	82.24	109,474	117,898	92.85	210,781	241,086	87.43	68
ตรัง	54,045	62,896	85.93	57,736	59,724	96.67	111,781	122,620	91.16	50
ตราด	18,330	18,505	99.05	17,643	17,647	99.98	35,974	36,152	99.51	3
ตาก	39,872	49,052	81.29	43,945	46,309	94.90	83,817	95,361	87.89	66
นครนายก	21,450	21,989	97.55	20,038	20,044	99.97	41,488	42,033	98.70	11
นครปฐม	66,761	72,147	92.54	67,901	68,085	99.73	134,663	140,232	96.03	20
นครพนม	56,477	67,181	84.07	64,459	64,942	99.26	120,936	132,123	91.53	45
นครราชสีมา	197,544	230,116	85.85	210,495	216,888	97.05	407,981	447,004	91.27	46
นครศรีธรรมราช	117,942	147,132	80.16	132,037	138,461	95.36	249,979	285,593	87.53	67
นครสวรรค์	77,372	90,779	85.23	85,573	86,266	99.20	162,945	177,045	92.04	37
นนทบุรี	62,063	81,141	76.49	74,891	77,933	96.10	137,954	159,074	86.72	72
นราธิวาส	67,996	83,233	81.69	74,192	80,193	92.52	142,188	163,426	87.00	71
น่าน	35,359	43,033	82.17	40,817	41,253	98.94	76,175	84,286	90.38	54
บุรีรัมย์	126,186	160,988	78.38	138,541	152,174	91.04	264,127	313,162	84.34	76
ปทุมธานี	71,337	72,398	98.53	68,873	68,889	99.98	140,210	141,287	99.24	7
ประจวบคีรีขันธ์	40,202	44,150	91.06	41,616	41,768	99.64	81,818	85,918	95.23	24
ปราจีนบุรี	42,021	42,498	98.88	40,302	40,314	99.97	82,323	82,812	99.41	5
ปัตตานี	60,076	74,238	80.92	64,672	71,496	90.46	124,748	145,734	85.60	75
พระนครศรีอยุธยา	60,536	64,246	94.23	60,049	60,064	99.98	120,586	124,310	97.00	17
พะเยา	33,648	41,193	81.68	38,908	39,084	99.55	72,556	80,277	90.38	53
พังงา	23,681	23,810	99.46	22,616	22,621	99.98	46,198	46,431	99.50	4
พัทลุง	39,285	48,390	81.18	45,088	45,117	99.93	84,373	93,507	90.23	56
พิจิตร	41,460	50,289	82.44	45,987	47,024	97.80	87,447	97,313	89.86	58
พิษณุโลก	63,408	72,379	87.61	67,938	68,645	98.97	131,346	141,024	93.14	33
เพชรบุรี	32,117	36,017	89.17	33,706	34,300	98.27	65,822	70,317	93.61	30
เพชรบูรณ์	76,872	89,828	85.58	84,865	85,250	99.55	161,737	175,078	92.38	35
แพร่	32,179	38,400	83.80	35,222	36,566	96.33	67,401	74,966	89.91	57

จังหวัด	ชาย			หญิง			รวม			อันดับ
	จำนวน ผู้เรียน	จำนวน ประชากร	อัตรา (%)	จำนวน ผู้เรียน	จำนวน ประชากร	อัตรา (%)	จำนวน ผู้เรียน	จำนวน ประชากร	อัตรา (%)	
ภูเก็ต	27,414	28,309	96.84	27,483	27,491	99.97	54,897	55,800	98.38	12
มหาสารคาม	73,329	87,105	84.19	76,706	82,422	93.07	150,036	169,527	88.50	64
มุกดาหาร	32,597	32,770	99.47	31,441	31,450	99.97	63,796	64,220	99.34	6
แม่ฮ่องสอน	19,121	23,998	79.68	21,414	22,808	93.89	40,536	46,806	86.60	73
ยโสธร	44,138	51,823	85.17	45,766	48,230	94.89	89,904	100,053	89.86	59
ยะลา	48,494	56,432	85.93	52,802	54,080	97.64	101,296	110,512	91.66	44
ร้อยเอ็ด	117,274	126,404	92.78	117,248	119,088	98.46	234,522	245,492	95.53	23
ระนอง	16,870	17,216	97.99	16,186	16,189	99.98	33,056	33,405	98.95	10
ระยอง	47,782	51,242	93.25	49,201	49,263	99.87	96,983	100,505	96.50	19
ราชบุรี	60,000	70,624	84.96	64,502	66,291	97.30	124,502	136,915	90.93	52
ลพบุรี	58,646	63,587	92.23	60,066	60,210	99.76	118,712	123,897	95.81	21
ลำปาง	56,263	65,162	86.34	59,905	61,491	97.42	116,169	126,653	91.72	42
ลำพูน	28,689	32,536	88.18	29,824	31,196	95.60	58,513	63,732	91.81	40
เลย	49,028	55,269	88.71	52,436	52,452	99.97	101,464	107,721	94.19	26
ศรีสะเกษ	117,055	143,297	81.69	126,904	136,009	93.31	243,959	279,306	87.34	70
สกลนคร	95,132	107,608	88.41	99,941	102,932	97.09	195,073	210,540	92.65	34
สงขลา	111,419	128,946	86.41	117,641	122,071	96.37	229,060	251,017	91.25	47
สตูล	27,845	31,665	87.94	29,554	29,563	99.97	57,399	61,228	93.75	29
สมุทรปราการ	94,624	100,452	94.20	95,935	95,957	99.98	190,559	196,409	97.02	16
สมุทรสงคราม	12,888	13,100	98.38	12,208	12,212	99.97	25,096	25,312	99.15	8
สมุทรสาคร	38,196	46,099	82.86	43,933	44,173	99.46	82,129	90,272	90.98	51
สระแก้ว	47,183	52,706	89.52	48,790	50,083	97.42	95,972	102,789	93.37	31
สระบุรี	48,466	50,215	96.52	47,922	47,934	99.98	96,388	98,149	98.21	14
สิงห์บุรี	17,152	17,218	99.62	16,012	16,015	99.98	33,164	33,233	99.79	2
สุโขทัย	48,657	51,117	95.19	47,801	47,811	99.98	96,459	98,928	97.50	15
สุพรรณบุรี	66,847	74,605	89.60	69,266	69,964	99.00	136,113	144,569	94.15	28
สุราษฎร์ธานี	82,452	92,929	88.73	84,453	88,563	95.36	166,905	181,492	91.96	38
สุรินทร์	117,086	137,578	85.11	127,797	129,313	98.83	244,883	266,891	91.75	41
หนองคาย	74,144	86,783	85.44	81,212	82,618	98.30	155,357	169,401	91.71	43
หนองบัวลำภู	39,948	50,058	79.80	45,030	47,182	95.44	84,978	97,240	87.39	69
อ่างทอง	23,353	23,763	98.28	22,283	22,290	99.97	45,637	46,053	99.10	9
อำนาจเจริญ	31,983	37,446	85.41	34,932	35,123	99.46	66,915	72,569	92.21	36
อุตรธานี	125,776	150,592	83.52	137,160	143,229	95.76	262,936	293,821	89.49	61
อุตรดิตถ์	33,619	38,431	87.48	36,051	36,345	99.19	69,670	74,776	93.17	32
อุทัยธานี	27,144	28,935	93.81	27,086	27,091	99.98	54,229	56,026	96.79	18
อุบลราชธานี	154,091	187,880	82.02	168,208	178,618	94.17	322,299	366,498	87.94	65



ตารางที่ 61 อัตราการเข้าเรียนสู่ทุกระดับการศึกษาขั้นพื้นฐาน 12 ปี จำแนกตามเขตพื้นที่การศึกษาที่เป็นภูมิลำเนาของผู้เรียน

เขตพื้นที่การศึกษา	ชาย			หญิง			รวม			อันดับ
	จำนวนผู้เรียน	จำนวนประชากร	อัตรา (%)	จำนวนผู้เรียน	จำนวนประชากร	อัตรา (%)	จำนวนผู้เรียน	จำนวนประชากร	อัตรา (%)	
กระบี่	40,600	44,400	91.44	42,181	42,194	99.97	82,782	86,594	95.60	73
กรุงเทพมหานคร	491,557	493,341	99.64	476,141	476,189	99.99	967,698	969,530	99.81	1
กาญจนบุรี เขต 1	25,316	25,662	98.65	24,298	24,305	99.97	49,613	49,967	99.29	28
กาญจนบุรี เขต 2	22,559	34,185	65.99	27,062	32,263	83.88	49,621	66,448	74.68	170
กาญจนบุรี เขต 3	9,947	11,538	86.21	10,873	10,932	99.46	20,819	22,470	92.65	87
กาฬสินธุ์ เขต 1	31,528	31,966	98.63	30,183	30,192	99.97	61,711	62,158	99.28	29
กาฬสินธุ์ เขต 2	20,348	29,754	68.39	23,863	28,117	84.87	44,211	57,871	76.40	169
กาฬสินธุ์ เขต 3	26,606	32,174	82.69	30,586	31,042	98.53	57,192	63,216	90.47	101
กำแพงเพชร เขต 1	31,345	37,456	83.69	35,326	35,519	99.46	66,671	72,975	91.36	96
กำแพงเพชร เขต 2	25,369	29,459	86.12	27,434	27,584	99.46	52,803	57,043	92.57	88
ขอนแก่น เขต 1	42,293	42,668	99.12	40,838	40,850	99.97	83,131	83,518	99.54	14
ขอนแก่น เขต 2	25,135	29,562	85.02	27,816	27,968	99.46	52,951	57,530	92.04	92
ขอนแก่น เขต 3	18,614	22,699	82.00	21,295	21,466	99.20	39,909	44,165	90.36	103
ขอนแก่น เขต 4	22,507	28,302	79.52	25,356	26,893	94.28	47,863	55,195	86.72	123
ขอนแก่น เขต 5	31,350	40,565	77.28	35,969	38,341	93.81	67,319	78,906	85.32	134
จันทบุรี เขต 1	23,554	23,897	98.56	22,983	22,990	99.97	46,537	46,887	99.25	30
จันทบุรี เขต 2	16,116	21,839	73.79	18,731	20,529	91.24	34,847	42,368	82.25	146
ฉะเชิงเทรา เขต 1	29,520	30,199	97.75	28,525	28,736	99.27	58,045	58,935	98.49	51
ฉะเชิงเทรา เขต 2	23,179	28,348	81.77	26,308	26,923	97.72	49,487	55,271	89.53	112
ชลบุรี เขต 1	30,560	30,900	98.90	29,384	29,393	99.97	59,944	60,293	99.42	21
ชลบุรี เขต 2	18,655	22,937	81.33	21,236	21,352	99.46	39,891	44,289	90.07	105
ชลบุรี เขต 3	37,909	51,217	74.02	44,772	48,702	91.93	82,681	99,919	82.75	144
ชัยนาท	25,028	27,732	90.25	25,955	25,963	99.97	50,983	53,695	94.95	77
ชัยภูมิ เขต 1	33,729	37,688	89.50	35,724	35,742	99.95	69,454	73,430	94.58	78
ชัยภูมิ เขต 2	30,809	40,475	76.12	36,081	38,160	94.55	66,890	78,635	85.06	136
ชัยภูมิ เขต 3	21,233	24,868	85.38	23,388	23,516	99.46	44,621	48,384	92.22	89
ชุมพร เขต 1	27,293	27,531	99.14	25,872	25,880	99.97	53,165	53,411	99.54	15
ชุมพร เขต 2	18,711	20,010	93.51	19,137	19,141	99.98	37,848	39,151	96.67	65
เชียงราย เขต 1	23,781	24,138	98.52	23,267	23,274	99.97	47,048	47,412	99.23	32
เชียงราย เขต 2	20,800	27,984	74.33	25,437	26,366	96.48	46,237	54,350	85.07	135
เชียงราย เขต 3	18,704	23,187	80.67	21,995	22,095	99.55	40,699	45,282	89.88	107
เชียงราย เขต 4	16,931	22,546	75.10	20,714	21,569	96.04	37,645	44,115	85.33	133
เชียงใหม่ เขต 1	30,861	31,157	99.05	30,076	30,085	99.97	60,937	61,242	99.50	17
เชียงใหม่ เขต 2	18,433	26,773	68.85	21,894	25,527	85.77	40,327	52,300	77.11	167
เชียงใหม่ เขต 3	22,048	22,869	96.41	21,933	21,937	99.98	43,980	44,806	98.16	55

เขตพื้นที่การศึกษา	ชาย			หญิง			รวม			อันดับ
	จำนวน ผู้เรียน	จำนวน ประชากร	อัตรา (%)	จำนวน ผู้เรียน	จำนวน ประชากร	อัตรา (%)	จำนวน ผู้เรียน	จำนวน ประชากร	อัตรา (%)	
เชียงใหม่ เขต 4	15,169	21,262	71.34	17,442	20,042	87.03	32,611	41,304	78.95	163
เชียงใหม่ เขต 5	14,796	21,127	70.03	18,130	20,307	89.28	32,926	41,434	79.47	162
ตรัง เขต 1	32,926	33,778	97.48	32,127	32,247	99.63	65,053	66,025	98.53	50
ตรัง เขต 2	21,119	29,118	72.53	25,609	27,477	93.20	46,728	56,595	82.57	145
ตราด เขต 1	18,330	18,505	99.05	17,643	17,647	99.98	35,974	36,152	99.51	16
ตาก เขต 1	18,056	18,738	96.36	17,639	17,644	99.97	35,695	36,382	98.11	57
ตาก เขต 2	21,816	30,314	71.97	26,306	28,665	91.77	48,122	58,979	81.59	151
นครนายก	21,450	21,989	97.55	20,038	20,044	99.97	41,488	42,033	98.70	43
นครปฐม เขต 1	37,826	38,095	99.29	36,264	36,275	99.97	74,090	74,370	99.62	9
นครปฐม เขต 2	28,936	34,052	84.98	31,637	31,810	99.46	60,573	65,862	91.97	93
นครพนม เขต 1	34,267	39,732	86.25	37,935	38,142	99.46	72,202	77,874	92.72	86
นครพนม เขต 2	22,210	27,449	80.91	26,524	26,800	98.97	48,734	54,249	89.83	108
นครราชสีมา เขต 1	49,717	49,954	99.53	47,879	47,932	99.89	97,635	97,886	99.74	4
นครราชสีมา เขต 2	19,782	25,843	76.55	23,449	24,324	96.40	43,231	50,167	86.17	129
นครราชสีมา เขต 3	24,045	28,713	83.74	27,297	27,446	99.46	51,342	56,159	91.42	95
นครราชสีมา เขต 4	24,378	35,078	69.50	28,922	32,558	88.83	53,300	67,636	78.80	164
นครราชสีมา เขต 5	28,484	30,524	93.32	28,087	28,095	99.97	56,570	58,619	96.50	66
นครราชสีมา เขต 6	18,740	24,558	76.31	21,261	22,923	92.75	40,001	47,481	84.25	138
นครราชสีมา เขต 7	32,398	35,446	91.40	33,600	33,610	99.97	65,901	69,056	95.43	74
นครศรีธรรมราช เขต 1	37,007	37,211	99.45	35,305	35,319	99.96	72,312	72,530	99.70	6
นครศรีธรรมราช เขต 2	32,419	42,255	76.72	38,041	39,757	95.68	70,460	82,012	85.91	130
นครศรีธรรมราช เขต 3	28,927	39,916	72.47	35,229	37,264	94.54	64,156	77,180	83.12	142
นครศรีธรรมราช เขต 4	19,589	27,750	70.59	23,463	26,121	89.83	43,052	53,871	79.92	158
นครสวรรค์ เขต 1	37,028	37,659	98.33	36,046	36,053	99.98	73,074	73,712	99.13	36
นครสวรรค์ เขต 2	19,058	23,218	82.08	21,480	22,012	97.58	40,538	45,230	89.63	111
นครสวรรค์ เขต 3	21,285	29,902	71.18	28,048	28,201	99.46	49,333	58,103	84.91	137
นนทบุรี เขต 1	33,643	34,062	98.77	33,390	33,400	99.97	67,033	67,462	99.36	25
นนทบุรี เขต 2	28,420	47,079	60.37	41,501	44,533	93.19	70,921	91,612	77.41	166
นราธิวาส เขต 1	44,155	45,330	97.41	43,774	43,787	99.97	87,928	89,117	98.67	46
นราธิวาส เขต 2	23,841	37,903	62.90	30,418	36,406	83.55	54,259	74,309	73.02	171
น่าน เขต 1	21,833	25,417	85.90	24,339	24,346	99.97	46,171	49,763	92.78	85
น่าน เขต 2	13,526	17,616	76.78	16,478	16,907	97.46	30,004	34,523	86.91	122
บุรีรัมย์ เขต 1	37,348	39,087	95.55	36,910	36,917	99.98	74,258	76,004	97.70	61
บุรีรัมย์ เขต 2	32,352	40,078	80.72	37,827	38,169	99.10	70,179	78,247	89.69	110
บุรีรัมย์ เขต 3	31,045	50,606	61.35	35,551	47,613	74.67	66,596	98,219	67.80	173
บุรีรัมย์ เขต 4	25,441	31,217	81.50	28,253	29,475	95.85	53,094	60,692	87.48	120
ปทุมธานี เขต 1	43,181	43,910	98.34	42,191	42,199	99.98	85,371	86,109	99.14	35

เขตพื้นที่การศึกษา	ชาย			หญิง			รวม			อันดับ
	จำนวน ผู้เรียน	จำนวน ประชากร	อัตรา (%)	จำนวน ผู้เรียน	จำนวน ประชากร	อัตรา (%)	จำนวน ผู้เรียน	จำนวน ประชากร	อัตรา (%)	
ปทุมธานี เขต 2	28,157	28,488	98.84	26,682	26,690	99.97	54,839	55,178	99.39	24
ประจวบคีรีขันธ์ เขต 1	21,447	21,771	98.51	20,516	20,522	99.97	41,963	42,293	99.22	33
ประจวบคีรีขันธ์ เขต 2	18,755	22,379	83.81	21,100	21,246	99.32	39,855	43,625	91.36	97
ปราจีนบุรี เขต 1	42,021	42,498	98.88	40,302	40,314	99.97	82,323	82,812	99.41	23
ปัตตานี เขต 1	37,737	38,632	97.68	37,190	37,201	99.97	74,927	75,833	98.81	41
ปัตตานี เขต 2	22,339	35,606	62.74	27,482	34,295	80.13	49,821	69,901	71.27	172
พระนครศรีอยุธยา เขต 1	36,360	36,552	99.48	34,464	34,471	99.98	70,824	71,023	99.72	5
พระนครศรีอยุธยา เขต 2	24,176	27,694	87.30	25,585	25,593	99.97	49,761	53,287	93.38	83
พะเยา เขต 1	16,958	20,985	80.81	19,768	19,842	99.63	36,726	40,827	89.96	106
พะเยา เขต 2	16,690	20,208	82.59	19,140	19,242	99.47	35,830	39,450	90.82	100
พังงา เขต 1	23,681	23,810	99.46	22,616	22,621	99.98	46,198	46,431	99.50	18
พัทลุง	39,285	48,390	81.18	45,088	45,117	99.93	84,373	93,507	90.23	104
พิจิตร เขต 1	20,744	26,738	77.58	24,027	25,057	95.89	44,771	51,795	86.44	127
พิจิตร เขต 2	20,716	23,551	87.96	21,960	21,967	99.97	42,676	45,518	93.76	81
พิษณุโลก เขต 1	30,875	31,244	98.82	29,758	29,922	99.45	60,633	61,166	99.13	37
พิษณุโลก เขต 2	15,715	19,948	78.78	18,421	18,660	98.72	34,136	38,608	88.42	117
พิษณุโลก เขต 3	16,818	21,187	79.38	19,759	20,063	98.48	36,577	41,250	88.67	115
เพชรบุรี เขต 1	18,165	18,319	99.16	17,598	17,603	99.97	35,762	35,922	99.56	13
เพชรบุรี เขต 2	13,952	17,698	78.83	16,108	16,697	96.47	30,060	34,395	87.40	121
เพชรบูรณ์ เขต 1	27,191	29,300	92.80	27,848	27,854	99.98	55,039	57,154	96.30	68
เพชรบูรณ์ เขต 2	21,237	24,625	86.24	23,784	23,791	99.97	45,021	48,416	92.99	84
เพชรบูรณ์ เขต 3	28,445	35,903	79.23	33,232	33,605	98.89	61,677	69,508	88.73	114
แพร่ เขต 1	20,062	20,537	97.69	19,570	19,576	99.97	39,632	40,113	98.80	42
แพร่ เขต 2	12,117	17,863	67.83	15,652	16,990	92.13	27,769	34,853	79.68	159
ภูเก็ต	27,414	28,309	96.84	27,483	27,491	99.97	54,897	55,800	98.38	53
มหาสารคาม เขต 1	42,077	45,303	92.88	42,582	42,595	99.97	84,660	87,898	96.32	67
มหาสารคาม เขต 2	31,252	41,802	74.76	34,124	39,827	85.68	65,376	81,629	80.09	157
มุกดาหาร	32,597	32,770	99.47	31,441	31,450	99.97	63,796	64,220	99.34	26
แม่ฮ่องสอน เขต 1	9,609	10,501	91.51	10,012	10,015	99.97	19,621	20,516	95.64	72
แม่ฮ่องสอน เขต 2	9,512	13,497	70.47	11,402	12,793	89.13	20,914	26,290	79.55	160
ยโสธร เขต 1	25,606	26,758	95.69	24,753	24,760	99.97	50,358	51,518	97.75	60
ยโสธร เขต 2	18,532	25,065	73.94	21,014	23,470	89.53	39,546	48,535	81.48	152
ยะลา เขต 1	30,871	31,328	98.54	30,197	30,206	99.97	61,068	61,534	99.24	31
ยะลา เขต 2	17,623	25,104	70.20	22,605	23,874	94.69	40,228	48,978	82.14	147
ร้อยเอ็ด เขต 1	40,395	41,462	97.43	39,045	39,053	99.98	79,441	80,515	98.67	47
ร้อยเอ็ด เขต 2	48,194	48,481	99.41	45,448	45,457	99.98	93,642	93,938	99.68	8
ร้อยเอ็ด เขต 3	28,685	36,461	78.67	32,755	34,578	94.73	61,440	71,039	86.49	126

เขตพื้นที่การศึกษา	ชาย			หญิง			รวม			อันดับ
	จำนวน ผู้เรียน	จำนวน ประชากร	อัตรา (%)	จำนวน ผู้เรียน	จำนวน ประชากร	อัตรา (%)	จำนวน ผู้เรียน	จำนวน ประชากร	อัตรา (%)	
ระนอง	16,870	17,216	97.99	16,186	16,189	99.98	33,056	33,405	98.95	39
ระยอง เขต 1	34,553	34,750	99.43	33,442	33,452	99.97	67,995	68,202	99.70	7
ระยอง เขต 2	13,229	16,492	80.21	15,759	15,811	99.67	28,988	32,303	89.74	109
ราชบุรี เขต 1	33,040	33,410	98.89	31,630	31,639	99.97	64,669	65,049	99.42	22
ราชบุรี เขต 2	26,960	37,214	72.45	32,873	34,652	94.86	59,833	71,866	83.26	141
ลพบุรี เขต 1	37,451	37,719	99.29	35,609	35,620	99.97	73,060	73,439	99.48	19
ลพบุรี เขต 2	21,195	25,868	81.94	24,456	24,590	99.46	45,652	50,458	90.47	102
ลำปาง เขต 1	31,942	32,773	97.47	30,995	31,004	99.97	62,937	63,777	98.68	45
ลำปาง เขต 2	16,451	21,787	75.51	19,749	20,575	95.99	36,200	42,362	85.45	132
ลำปาง เขต 3	7,870	10,602	74.23	9,162	9,912	92.43	17,032	20,514	83.03	143
ลำพูน เขต 1	19,891	20,077	99.07	18,955	19,380	97.81	38,846	39,457	98.45	52
ลำพูน เขต 2	8,798	12,459	70.62	10,869	11,816	91.99	19,667	24,275	81.02	153
เลย เขต 1	28,757	32,525	88.42	30,873	30,882	99.97	59,630	63,407	94.04	80
เลย เขต 2	20,271	22,744	89.13	21,564	21,570	99.97	41,834	44,314	94.40	79
ศรีสะเกษ เขต 1	42,160	42,913	98.25	40,856	40,993	99.67	83,016	83,906	98.94	40
ศรีสะเกษ เขต 2	23,834	28,237	84.41	25,963	26,411	98.30	49,797	54,648	91.12	98
ศรีสะเกษ เขต 3	23,705	32,066	73.93	27,449	30,575	89.78	51,154	62,641	81.66	150
ศรีสะเกษ เขต 4	27,356	40,081	68.25	32,636	38,030	85.82	59,992	78,111	76.80	168
สกลนคร เขต 1	33,161	34,026	97.46	32,815	32,822	99.98	65,977	66,848	98.70	44
สกลนคร เขต 2	36,497	39,014	93.55	37,117	37,124	99.98	73,614	76,138	96.68	64
สกลนคร เขต 3	25,474	34,568	73.69	30,009	32,986	90.97	55,483	67,554	82.13	148
สงขลา เขต 1	36,848	37,022	99.53	34,893	34,896	99.99	71,740	71,918	99.75	3
สงขลา เขต 2	44,148	48,853	90.37	46,894	46,908	99.97	91,042	95,761	95.07	76
สงขลา เขต 3	30,423	43,071	70.63	35,855	40,267	89.04	66,278	83,338	79.53	161
สตูล	27,845	31,665	87.94	29,554	29,563	99.97	57,399	61,228	93.75	82
สมุทรปราการ เขต 1	65,525	70,968	92.33	67,995	68,009	99.98	133,520	138,977	96.07	70
สมุทรปราการ เขต 2	29,100	29,484	98.70	27,940	27,948	99.97	57,039	57,432	99.32	27
สมุทรสงคราม	12,888	13,100	98.38	12,208	12,212	99.97	25,096	25,312	99.15	34
สมุทรสาคร	38,196	46,099	82.86	43,933	44,173	99.46	82,129	90,272	90.98	99
สระแก้ว เขต 1	28,621	28,824	99.30	27,476	27,484	99.97	56,097	56,308	99.62	10
สระแก้ว เขต 2	18,562	23,882	77.72	21,314	22,599	94.31	39,876	46,481	85.79	131
สระบุรี เขต 1	23,293	24,104	96.63	23,074	23,081	99.97	46,367	47,185	98.27	54
สระบุรี เขต 2	25,173	26,111	96.41	24,848	24,853	99.98	50,021	50,964	98.15	56
สิงห์บุรี	17,152	17,218	99.62	16,012	16,015	99.98	33,164	33,233	99.79	2
สุโขทัย เขต 1	21,758	23,468	92.71	21,885	21,889	99.98	43,643	45,357	96.22	69
สุโขทัย เขต 2	26,899	27,649	97.29	25,917	25,922	99.98	52,816	53,571	98.59	49
สุพรรณบุรี เขต 1	27,088	28,122	96.32	26,015	26,020	99.98	53,103	54,142	98.08	58

เขตพื้นที่การศึกษา	ชาย			หญิง			รวม			อันดับ
	จำนวน ผู้เรียน	จำนวน ประชากร	อัตรา (%)	จำนวน ผู้เรียน	จำนวน ประชากร	อัตรา (%)	จำนวน ผู้เรียน	จำนวน ประชากร	อัตรา (%)	
สุพรรณบุรี เขต 2	24,133	26,281	91.83	24,868	24,873	99.98	49,001	51,154	95.79	71
สุพรรณบุรี เขต 3	15,626	20,202	77.35	18,383	19,071	96.39	34,009	39,273	86.60	125
สุราษฎร์ธานี เขต 1	32,850	33,437	98.24	31,952	32,236	99.12	64,802	65,673	98.67	48
สุราษฎร์ธานี เขต 2	29,372	30,579	96.05	28,575	28,581	99.98	57,947	59,160	97.95	59
สุราษฎร์ธานี เขต 3	20,230	28,913	69.97	23,926	27,746	86.23	44,156	56,659	77.93	165
สุรินทร์ เขต 1	47,340	49,615	95.42	46,511	46,520	99.98	93,851	96,135	97.62	62
สุรินทร์ เขต 2	31,802	39,804	79.90	36,407	37,432	97.26	68,209	77,236	88.31	118
สุรินทร์ เขต 3	37,944	48,159	78.79	44,879	45,361	98.94	82,823	93,520	88.56	116
หนองคาย เขต 1	29,261	29,505	99.17	28,166	28,172	99.98	57,428	57,677	99.57	12
หนองคาย เขต 2	22,063	28,613	77.11	26,057	27,066	96.27	48,120	55,679	86.42	128
หนองคาย เขต 3	22,820	28,665	79.61	26,989	27,380	98.57	49,809	56,045	88.87	113
หนองบัวลำภู เขต 1	25,081	29,471	85.10	27,590	27,741	99.46	52,671	57,212	92.06	91
หนองบัวลำภู เขต 2	14,867	20,587	72.22	17,440	19,441	89.70	32,307	40,028	80.71	155
อ่างทอง	23,353	23,763	98.28	22,283	22,290	99.97	45,637	46,053	99.10	38
อำนาจเจริญ	31,983	37,446	85.41	34,932	35,123	99.46	66,915	72,569	92.21	90
อุดรธานี เขต 1	57,188	57,788	98.96	55,364	55,375	99.98	112,552	113,163	99.46	20
อุดรธานี เขต 2	24,543	33,044	74.27	29,285	31,309	93.54	53,828	64,353	83.65	140
อุดรธานี เขต 3	26,023	34,802	74.77	30,685	32,873	93.35	56,708	67,675	83.80	139
อุดรธานี เขต 4	18,022	24,958	72.21	21,825	23,672	92.20	39,847	48,630	81.94	149
อุดรดิตถ์ เขต 1	26,517	29,224	90.74	27,639	27,647	99.97	54,155	56,871	95.22	75
อุดรดิตถ์ เขต 2	7,102	9,207	77.14	8,413	8,698	96.72	15,515	17,905	86.65	124
อุทัยธานี	27,144	28,935	93.81	27,086	27,091	99.98	54,229	56,026	96.79	63
อุบลราชธานี เขต 1	44,128	44,446	99.28	41,777	41,790	99.97	85,905	86,236	99.62	11
อุบลราชธานี เขต 2	27,450	32,457	84.57	30,588	30,784	99.36	58,038	63,241	91.77	94
อุบลราชธานี เขต 3	26,800	37,345	71.76	32,320	35,746	90.42	59,120	73,091	80.89	154
อุบลราชธานี เขต 4	20,023	25,201	79.45	23,213	24,152	96.11	43,236	49,353	87.60	119
อุบลราชธานี เขต 5	35,690	48,431	73.69	40,310	46,146	87.35	76,000	94,577	80.36	156

ตารางที่ 62 อัตราการเรียนต่อชั้นมัธยมศึกษาตอนต้น (ป.6ต่อ ม.1) จำแนกตามจังหวัดที่เป็นภูมิลำเนาของผู้เรียน

จังหวัด	ชาย			หญิง			รวม			อันดับ
	จำนวน ผู้จบป.6	จำนวน นร. ม.1	อัตรา (%)	จำนวน ผู้จบป.6	จำนวน นร. ม.1	อัตรา (%)	จำนวน ผู้จบป.6	จำนวน นร. ม.1	อัตรา (%)	
กระบี่	3,855	3,850	99.87	3,660	3,650	99.73	7,515	7,500	99.80	12
กรุงเทพมหานคร	46,409	46,388	99.95	44,057	43,988	99.84	90,466	90,376	99.90	1
กาญจนบุรี	6,348	6,124	96.47	6,026	5,807	96.37	12,374	11,931	96.42	69
กาฬสินธุ์	7,364	7,049	95.72	6,991	6,684	95.61	14,355	13,733	95.67	72
กำแพงเพชร	5,503	5,388	97.91	5,225	5,110	97.80	10,728	10,498	97.86	49
ขอนแก่น	13,803	13,773	99.78	13,104	13,060	99.66	26,907	26,833	99.72	21
จันทบุรี	4,041	3,949	97.72	3,836	3,745	97.63	7,877	7,694	97.68	54
ฉะเชิงเทรา	5,523	5,499	99.57	5,243	5,214	99.45	10,766	10,713	99.51	29
ชลบุรี	10,456	10,318	98.68	9,926	9,783	98.56	20,382	20,101	98.62	39
ชัยนาท	2,155	2,152	99.86	2,046	2,041	99.76	4,201	4,193	99.81	6
ชัยภูมิ	8,177	7,978	97.57	7,763	7,565	97.45	15,940	15,543	97.51	60
ชุมพร	4,441	4,437	99.91	4,216	4,207	99.79	8,657	8,644	99.85	4
เชียงราย	9,313	9,007	96.71	8,841	8,541	96.61	18,154	17,548	96.66	68
เชียงใหม่	11,681	11,245	96.27	11,090	10,663	96.15	22,771	21,908	96.21	70
ตรัง	5,384	5,376	99.85	5,111	5,098	99.75	10,495	10,474	99.80	13
ตราด	1,789	1,777	99.33	1,698	1,686	99.29	3,487	3,463	99.31	31
ตาก	4,012	3,858	96.16	3,809	3,658	96.04	7,821	7,516	96.10	71
นครนายก	1,975	1,972	99.85	1,875	1,870	99.73	3,850	3,842	99.79	16
นครปฐม	7,269	7,252	99.77	6,900	6,877	99.67	14,169	14,129	99.72	24
นครพนม	5,509	5,498	99.80	5,229	5,213	99.69	10,738	10,711	99.75	20
นครราชสีมา	19,236	19,088	99.23	18,260	18,100	99.12	37,496	37,188	99.18	33
นครศรีธรรมราช	13,236	12,917	97.59	12,565	12,248	97.48	25,801	25,165	97.53	59
นครสวรรค์	7,725	7,516	97.29	7,334	7,127	97.18	15,059	14,643	97.24	63
นนทบุรี	7,032	7,016	99.77	6,675	6,653	99.67	13,707	13,669	99.72	22
นราธิวาส	6,853	6,452	94.15	6,507	6,117	94.01	13,360	12,569	94.08	76
น่าน	3,646	3,488	95.67	3,461	3,307	95.55	7,107	6,795	95.61	73
บุรีรัมย์	12,148	12,027	99.00	11,532	11,404	98.89	23,680	23,431	98.95	35
ปทุมธานี	6,342	6,195	97.68	6,020	5,874	97.57	12,362	12,069	97.63	57
ประจวบคีรีขันธ์	4,292	4,282	99.77	4,074	4,060	99.66	8,366	8,342	99.71	25
ปราจีนบุรี	3,702	3,697	99.86	3,515	3,506	99.74	7,217	7,203	99.81	7
ปัตตานี	6,253	5,931	94.85	5,936	5,625	94.76	12,189	11,556	94.81	75
พระนครศรีอยุธยา	6,206	6,066	97.74	5,891	5,752	97.64	12,097	11,818	97.69	53
พะเยา	3,363	3,269	97.20	3,192	3,100	97.12	6,555	6,369	97.16	66
พังงา	2,622	2,618	99.85	2,489	2,483	99.76	5,111	5,101	99.80	8
พัทลุง	4,027	4,017	99.75	3,822	3,810	99.69	7,849	7,827	99.72	23
พิจิตร	3,871	3,781	97.68	3,674	3,585	97.58	7,545	7,366	97.63	58
พิษณุโลก	6,278	6,177	98.39	5,960	5,858	98.29	12,238	12,035	98.34	42

จังหวัด	ชาย			หญิง			รวม			อันดับ
	จำนวน ผู้จบป.6	จำนวน นร. ม.1	อัตรา (%)	จำนวน ผู้จบป.6	จำนวน นร. ม.1	อัตรา (%)	จำนวน ผู้จบป.6	จำนวน นร. ม.1	อัตรา (%)	
เพชรบุรี	3,373	3,280	97.24	3,203	3,110	97.10	6,576	6,390	97.17	64
เพชรบูรณ์	7,541	7,331	97.22	7,158	6,952	97.12	14,699	14,283	97.17	65
แพร่	3,248	3,238	99.69	3,083	3,071	99.61	6,331	6,309	99.65	26
ภูเก็ต	2,513	2,509	99.84	2,385	2,379	99.75	4,898	4,888	99.80	15
มหาสารคาม	6,956	6,943	99.81	6,603	6,583	99.70	13,559	13,526	99.76	19
มุกดาหาร	2,804	2,800	99.86	2,662	2,656	99.77	5,466	5,456	99.82	5
แม่ฮ่องสอน	2,227	2,121	95.24	2,114	2,011	95.13	4,341	4,132	95.19	74
ยโสธร	4,106	4,072	99.17	3,898	3,860	99.03	8,004	7,932	99.10	34
ยะลา	4,785	4,710	98.43	4,543	4,467	98.33	9,328	9,177	98.38	41
ร้อยเอ็ด	10,239	10,031	97.97	9,720	9,513	97.87	19,959	19,544	97.92	48
ระนอง	1,532	1,531	99.93	1,454	1,452	99.86	2,986	2,983	99.90	2
ระยอง	5,273	5,206	98.73	5,006	4,938	98.64	10,279	10,144	98.69	37
ราชบุรี	6,440	6,311	98.00	6,114	5,984	97.87	12,554	12,295	97.94	47
ลพบุรี	5,427	5,397	99.45	5,151	5,118	99.36	10,578	10,515	99.40	30
ลำปาง	5,414	5,269	97.32	5,140	4,996	97.20	10,554	10,265	97.26	62
ลำพูน	2,819	2,763	98.01	2,676	2,620	97.91	5,495	5,383	97.96	46
เลย	4,462	4,433	99.35	4,236	4,204	99.24	8,698	8,637	99.30	32
ศรีสะเกษ	12,276	11,889	96.85	11,655	11,274	96.73	23,931	23,163	96.79	67
สกลนคร	8,629	8,508	98.60	8,193	8,068	98.47	16,822	16,576	98.54	40
สงขลา	11,702	11,502	98.29	11,109	10,906	98.17	22,811	22,408	98.23	44
สตูล	2,527	2,519	99.68	2,399	2,388	99.54	4,926	4,907	99.61	27
สมุทรปราการ	9,078	9,064	99.85	8,617	8,596	99.76	17,695	17,660	99.80	10
สมุทรสงคราม	1,375	1,373	99.85	1,306	1,302	99.69	2,681	2,675	99.78	18
สมุทรสาคร	3,866	3,860	99.84	3,669	3,660	99.75	7,535	7,520	99.80	11
สระแก้ว	4,267	4,172	97.77	4,052	3,956	97.63	8,319	8,128	97.70	52
สระบุรี	4,550	4,453	97.87	4,320	4,222	97.73	8,870	8,675	97.80	51
สิงห์บุรี	1,519	1,517	99.87	1,443	1,439	99.72	2,962	2,956	99.80	14
สุโขทัย	4,135	4,053	98.02	3,925	3,843	97.91	8,060	7,896	97.97	45
สุพรรณบุรี	6,010	5,854	97.40	5,706	5,552	97.30	11,716	11,406	97.35	61
สุราษฎร์ธานี	8,652	8,471	97.91	8,213	8,032	97.80	16,865	16,503	97.85	50
สุรินทร์	11,176	10,918	97.69	10,609	10,354	97.60	21,785	21,272	97.65	55
หนองคาย	7,002	6,919	98.81	6,648	6,561	98.69	13,650	13,480	98.75	36
หนองบัวลำภู	3,887	3,822	98.33	3,689	3,625	98.27	7,576	7,447	98.30	43
อ่างทอง	2,091	2,088	99.86	1,985	1,980	99.75	4,076	4,068	99.80	9
อำนาจเจริญ	3,049	3,039	99.67	2,894	2,881	99.55	5,943	5,920	99.61	28
อุดรธานี	12,133	11,979	98.73	11,518	11,360	98.63	23,651	23,339	98.68	38
อุตรดิตถ์	3,017	3,015	99.93	2,864	2,860	99.86	5,881	5,875	99.90	3
อุทัยธานี	2,385	2,382	99.87	2,265	2,258	99.69	4,650	4,640	99.78	17
อุบลราชธานี	15,413	15,058	97.70	14,632	14,278	97.58	30,045	29,336	97.64	56

ตารางที่ 63 อัตราการเรียนต่อชั้นมัธยมศึกษาตอนต้น (ป.6 ต่อ ม.1) จำแนกตามเขตพื้นที่การศึกษา  
ที่เป็นภูมิลำเนาของผู้เรียน

เขตพื้นที่การศึกษา	ชาย			หญิง			รวม			อันดับ
	จำนวน ผู้จบป.6	จำนวน นร. ม.1	อัตรา (%)	จำนวน ผู้จบป.6	จำนวน นร. ม.1	อัตรา (%)	จำนวน ผู้จบป.6	จำนวน นร. ม.1	อัตรา (%)	
กระบี่	3,855	3,850	99.87	3,660	3,650	99.73	7,515	7,500	99.80	26
กรุงเทพมหานคร	46,409	46,388	99.95	44,057	43,988	99.84	90,466	90,376	99.90	6
กาญจนบุรี เขต 1	2,571	2,567	99.84	2,441	2,435	99.75	5,012	5,002	99.80	27
กาญจนบุรี เขต 2	2,385	2,285	95.81	2,264	2,167	95.72	4,649	4,452	95.76	137
กาญจนบุรี เขต 3	1,392	1,272	91.38	1,322	1,205	91.15	2,714	2,477	91.27	171
กาฬสินธุ์ เขต 1	2,788	2,784	99.86	2,646	2,639	99.74	5,434	5,423	99.80	28
กาฬสินธุ์ เขต 2	2,033	1,895	93.21	1,929	1,798	93.21	3,962	3,693	93.21	163
กาฬสินธุ์ เขต 3	2,544	2,370	93.16	2,415	2,247	93.04	4,959	4,617	93.10	166
กำแพงเพชร เขต 1	3,108	2,997	96.43	2,951	2,841	96.27	6,059	5,838	96.35	131
กำแพงเพชร เขต 2	2,395	2,392	99.87	2,274	2,267	99.69	4,669	4,659	99.79	56
ขอนแก่น เขต 1	4,307	4,300	99.84	4,088	4,078	99.76	8,395	8,378	99.80	29
ขอนแก่น เขต 2	2,342	2,339	99.87	2,224	2,217	99.69	4,566	4,556	99.78	61
ขอนแก่น เขต 3	1,733	1,727	99.65	1,645	1,638	99.57	3,378	3,365	99.62	71
ขอนแก่น เขต 4	2,281	2,278	99.87	2,166	2,160	99.72	4,447	4,438	99.80	30
ขอนแก่น เขต 5	3,141	3,129	99.62	2,981	2,967	99.53	6,122	6,096	99.58	79
จันทบุรี เขต 1	2,481	2,478	99.88	2,356	2,349	99.70	4,837	4,827	99.79	57
จันทบุรี เขต 2	1,560	1,472	94.36	1,481	1,395	94.19	3,041	2,867	94.28	156
ฉะเชิงเทรา เขต 1	3,356	3,355	99.97	3,187	3,181	99.81	6,543	6,536	99.89	8
ฉะเชิงเทรา เขต 2	2,167	2,144	98.94	2,056	2,033	98.88	4,223	4,177	98.91	99
ชลบุรี เขต 1	5,284	5,277	99.87	5,017	5,003	99.72	10,301	10,280	99.80	31
ชลบุรี เขต 2	1,818	1,799	98.95	1,725	1,705	98.84	3,543	3,504	98.90	100
ชลบุรี เขต 3	3,354	3,243	96.69	3,184	3,074	96.55	6,538	6,317	96.62	125
ชัยนาท	2,155	2,152	99.86	2,046	2,041	99.76	4,201	4,193	99.81	13
ชัยภูมิ เขต 1	3,034	3,017	99.44	2,879	2,861	99.37	5,913	5,878	99.41	87
ชัยภูมิ เขต 2	3,171	3,071	96.85	3,010	2,911	96.71	6,181	5,982	96.78	124
ชัยภูมิ เขต 3	1,973	1,890	95.79	1,872	1,792	95.73	3,845	3,682	95.76	138
ชุมพร เขต 1	2,475	2,471	99.84	2,349	2,343	99.74	4,824	4,814	99.79	58
ชุมพร เขต 2	1,966	1,966	100.00	1,867	1,864	99.84	3,833	3,830	99.92	2
เชียงราย เขต 1	2,677	2,673	99.85	2,541	2,535	99.76	5,218	5,208	99.81	14
เชียงราย เขต 2	2,069	1,964	94.93	1,964	1,863	94.86	4,033	3,827	94.89	148
เชียงราย เขต 3	2,749	2,676	97.34	2,610	2,538	97.24	5,359	5,214	97.29	121
เชียงราย เขต 4	1,818	1,694	93.18	1,726	1,605	92.99	3,544	3,299	93.09	167
เชียงใหม่ เขต 1	4,087	4,069	99.56	3,880	3,858	99.43	7,967	7,927	99.50	81



เขตพื้นที่การศึกษา	ชาย			หญิง			รวม			อันดับ
	จำนวน ผู้จบป.6	จำนวน นร. ม.1	อัตรา (%)	จำนวน ผู้จบป.6	จำนวน นร. ม.1	อัตรา (%)	จำนวน ผู้จบป.6	จำนวน นร. ม.1	อัตรา (%)	
เชียงใหม่ เขต 2	1,826	1,805	98.85	1,733	1,712	98.79	3,559	3,517	98.82	102
เชียงใหม่ เขต 3	2,492	2,323	93.22	2,365	2,203	93.15	4,857	4,526	93.19	165
เชียงใหม่ เขต 4	1,569	1,449	92.35	1,489	1,373	92.21	3,058	2,822	92.28	170
เชียงใหม่ เขต 5	1,709	1,599	93.56	1,622	1,515	93.40	3,331	3,114	93.49	160
ตรัง เขต 1	3,131	3,126	99.84	2,971	2,964	99.76	6,102	6,090	99.80	32
ตรัง เขต 2	2,253	2,250	99.87	2,139	2,134	99.77	4,392	4,384	99.82	9
ตราด เขต 1	1,789	1,777	99.33	1,698	1,686	99.29	3,487	3,463	99.31	91
ตาก เขต 1	1,648	1,647	99.94	1,564	1,562	99.87	3,212	3,209	99.91	4
ตาก เขต 2	2,365	2,211	93.49	2,245	2,096	93.36	4,610	4,307	93.43	161
นครนายก	1,975	1,972	99.85	1,875	1,870	99.73	3,850	3,842	99.79	59
นครปฐม เขต 1	4,278	4,272	99.86	4,062	4,051	99.73	8,340	8,323	99.80	33
นครปฐม เขต 2	2,990	2,980	99.67	2,839	2,826	99.54	5,829	5,806	99.61	73
นครพนม เขต 1	3,276	3,271	99.85	3,110	3,102	99.74	6,386	6,373	99.80	34
นครพนม เขต 2	2,233	2,227	99.73	2,119	2,111	99.62	4,352	4,338	99.68	70
นครราชสีมา เขต 1	5,049	5,041	99.84	4,793	4,781	99.75	9,842	9,822	99.80	35
นครราชสีมา เขต 2	1,940	1,934	99.69	1,842	1,833	99.51	3,782	3,767	99.60	78
นครราชสีมา เขต 3	2,339	2,322	99.27	2,221	2,201	99.10	4,560	4,523	99.19	94
นครราชสีมา เขต 4	2,333	2,311	99.06	2,215	2,191	98.92	4,548	4,502	98.99	97
นครราชสีมา เขต 5	2,762	2,725	98.66	2,622	2,584	98.55	5,384	5,309	98.61	103
นครราชสีมา เขต 6	1,833	1,805	98.47	1,741	1,711	98.28	3,574	3,516	98.38	107
นครราชสีมา เขต 7	2,979	2,951	99.06	2,828	2,798	98.94	5,807	5,749	99.00	95
นครศรีธรรมราช เขต 1	4,616	4,609	99.85	4,382	4,371	99.75	8,998	8,980	99.80	36
นครศรีธรรมราช เขต 2	3,352	3,332	99.40	3,183	3,160	99.28	6,535	6,492	99.34	90
นครศรีธรรมราช เขต 3	3,162	3,012	95.26	3,002	2,857	95.17	6,164	5,869	95.21	147
นครศรีธรรมราช เขต 4	2,105	1,963	93.25	1,998	1,861	93.14	4,103	3,824	93.20	164
นครสวรรค์ เขต 1	3,617	3,611	99.83	3,433	3,425	99.77	7,050	7,036	99.80	37
นครสวรรค์ เขต 2	2,312	2,141	92.60	2,196	2,030	92.44	4,508	4,171	92.52	169
นครสวรรค์ เขต 3	1,796	1,764	98.22	1,705	1,672	98.06	3,501	3,436	98.14	110
นนทบุรี เขต 1	4,283	4,277	99.86	4,066	4,055	99.73	8,349	8,332	99.80	38
นนทบุรี เขต 2	2,749	2,740	99.67	2,609	2,597	99.54	5,358	5,337	99.61	74
นราธิวาส เขต 1	3,758	3,741	99.55	3,567	3,548	99.47	7,325	7,289	99.51	80
นราธิวาส เขต 2	3,096	2,710	87.53	2,938	2,570	87.47	6,034	5,280	87.50	173
น่าน เขต 1	2,128	2,070	97.27	2,019	1,963	97.23	4,147	4,033	97.25	122
น่าน เขต 2	1,518	1,418	93.41	1,442	1,345	93.27	2,960	2,763	93.34	162
บุรีรัมย์ เขต 1	3,333	3,329	99.88	3,165	3,157	99.75	6,498	6,486	99.82	10
บุรีรัมย์ เขต 2	3,411	3,389	99.36	3,238	3,214	99.26	6,649	6,603	99.31	92
บุรีรัมย์ เขต 3	2,898	2,877	99.28	2,750	2,728	99.20	5,648	5,605	99.24	93

เขตพื้นที่การศึกษา	ชาย			หญิง			รวม			อันดับ
	จำนวน ผู้จบป.6	จำนวน นร. ม.1	อัตรา (%)	จำนวน ผู้จบป.6	จำนวน นร. ม.1	อัตรา (%)	จำนวน ผู้จบป.6	จำนวน นร. ม.1	อัตรา (%)	
บุรีรัมย์ เขต 4	2,506	2,432	97.05	2,380	2,305	96.85	4,886	4,737	96.95	123
ปทุมธานี เขต 1	3,878	3,745	96.57	3,682	3,551	96.44	7,560	7,296	96.51	127
ปทุมธานี เขต 2	2,463	2,450	99.47	2,339	2,323	99.32	4,802	4,773	99.40	89
ประจวบคีรีขันธ์ เขต 1	2,455	2,451	99.84	2,331	2,325	99.74	4,786	4,776	99.79	60
ประจวบคีรีขันธ์ เขต 2	1,837	1,830	99.62	1,743	1,736	99.60	3,580	3,566	99.61	75
ปราจีนบุรี เขต 1	3,702	3,697	99.86	3,515	3,506	99.74	7,217	7,203	99.81	15
ปัตตานี เขต 1	3,484	3,468	99.54	3,307	3,289	99.46	6,791	6,757	99.50	82
ปัตตานี เขต 2	2,769	2,463	88.95	2,629	2,336	88.86	5,398	4,799	88.90	172
พระนครศรีอยุธยา เขต 1	3,763	3,757	99.84	3,572	3,563	99.75	7,335	7,320	99.80	39
พระนครศรีอยุธยา เขต 2	2,443	2,309	94.51	2,319	2,189	94.39	4,762	4,498	94.46	153
พะเยา เขต 1	1,660	1,658	99.88	1,576	1,571	99.68	3,236	3,229	99.78	62
พะเยา เขต 2	1,703	1,612	94.66	1,616	1,528	94.55	3,319	3,140	94.61	150
พังงา เขต 1	2,622	2,618	99.85	2,489	2,483	99.76	5,111	5,101	99.80	40
พัทลุง	4,027	4,017	99.75	3,822	3,810	99.69	7,849	7,827	99.72	66
พิจิตร เขต 1	2,051	2,040	99.46	1,947	1,935	99.38	3,998	3,975	99.42	86
พิจิตร เขต 2	1,820	1,741	95.66	1,727	1,650	95.54	3,547	3,391	95.60	139
พิจิตร เขต 3	2,942	2,938	99.86	2,793	2,786	99.75	5,735	5,724	99.81	16
พิจิตร เขต 4	1,537	1,473	95.84	1,459	1,397	95.75	2,996	2,870	95.79	136
พิจิตร เขต 5	1,799	1,766	98.17	1,708	1,675	98.07	3,507	3,441	98.12	111
เพชรบุรี เขต 1	2,084	2,052	98.46	1,979	1,946	98.33	4,063	3,998	98.40	106
เพชรบุรี เขต 2	1,289	1,228	95.27	1,223	1,164	95.18	2,512	2,392	95.22	146
เพชรบูรณ์ เขต 1	2,863	2,858	99.83	2,717	2,711	99.78	5,580	5,569	99.80	41
เพชรบูรณ์ เขต 2	1,715	1,677	97.78	1,628	1,590	97.67	3,343	3,267	97.73	117
เพชรบูรณ์ เขต 3	2,963	2,796	94.36	2,813	2,651	94.24	5,776	5,447	94.30	155
แพร่ เขต 1	2,049	2,046	99.85	1,945	1,940	99.74	3,994	3,986	99.80	42
แพร่ เขต 2	1,199	1,192	99.42	1,137	1,131	99.47	2,336	2,323	99.44	85
ภูเก็ต	2,513	2,509	99.84	2,385	2,379	99.75	4,898	4,888	99.80	43
มหาสารคาม เขต 1	3,603	3,598	99.86	3,420	3,411	99.74	7,023	7,009	99.80	44
มหาสารคาม เขต 2	3,353	3,345	99.76	3,183	3,172	99.65	6,536	6,517	99.71	67
มุกดาหาร	2,804	2,800	99.86	2,662	2,656	99.77	5,466	5,456	99.82	11
แม่ฮ่องสอน เขต 1	1,068	1,046	97.94	1,013	991	97.83	2,081	2,037	97.89	114
แม่ฮ่องสอน เขต 2	1,160	1,075	92.67	1,100	1,020	92.73	2,260	2,095	92.70	168
ยโสธร เขต 1	2,232	2,232	100.00	2,119	2,116	99.86	4,351	4,348	99.93	1
ยโสธร เขต 2	1,874	1,840	98.19	1,778	1,745	98.14	3,652	3,585	98.17	109
ยะลา เขต 1	2,667	2,663	99.85	2,532	2,526	99.76	5,199	5,189	99.81	17
ยะลา เขต 2	2,118	2,047	96.65	2,011	1,941	96.52	4,129	3,988	96.59	126
ร้อยเอ็ด เขต 1	3,256	3,248	99.75	3,091	3,080	99.64	6,347	6,328	99.70	68

เขตพื้นที่การศึกษา	ชาย			หญิง			รวม			อันดับ
	จำนวน ผู้จบป.6	จำนวน นร. ม.1	อัตรา (%)	จำนวน ผู้จบป.6	จำนวน นร. ม.1	อัตรา (%)	จำนวน ผู้จบป.6	จำนวน นร. ม.1	อัตรา (%)	
ร้อยเอ็ด เขต 2	4,145	4,106	99.06	3,936	3,893	98.91	8,081	7,999	98.99	98
ร้อยเอ็ด เขต 3	2,838	2,678	94.36	2,694	2,539	94.25	5,532	5,217	94.31	154
ระนอง	1,532	1,531	99.93	1,454	1,452	99.86	2,986	2,983	99.90	7
ระยอง เขต 1	3,966	3,960	99.85	3,764	3,755	99.76	7,730	7,715	99.81	18
ระยอง เขต 2	1,307	1,247	95.41	1,241	1,182	95.25	2,548	2,429	95.33	145
ราชบุรี เขต 1	3,731	3,725	99.84	3,541	3,533	99.77	7,272	7,258	99.81	19
ราชบุรี เขต 2	2,710	2,585	95.39	2,572	2,452	95.33	5,282	5,037	95.36	144
ลพบุรี เขต 1	3,634	3,628	99.83	3,449	3,441	99.77	7,083	7,069	99.80	45
ลพบุรี เขต 2	1,793	1,769	98.66	1,702	1,677	98.53	3,495	3,446	98.60	104
ลำปาง เขต 1	3,018	3,014	99.87	2,865	2,858	99.76	5,883	5,872	99.81	20
ลำปาง เขต 2	1,584	1,492	94.19	1,503	1,416	94.21	3,087	2,908	94.20	157
ลำปาง เขต 3	813	763	93.85	771	723	93.77	1,584	1,486	93.81	158
ลำพูน เขต 1	1,809	1,807	99.89	1,718	1,713	99.71	3,527	3,520	99.80	46
ลำพูน เขต 2	1,010	956	94.65	958	907	94.68	1,968	1,863	94.66	149
เลย เขต 1	2,686	2,685	99.96	2,549	2,546	99.88	5,235	5,231	99.92	3
เลย เขต 2	1,776	1,749	98.48	1,687	1,658	98.28	3,463	3,407	98.38	108
ศรีสะเกษ เขต 1	4,127	4,121	99.85	3,918	3,909	99.77	8,045	8,030	99.81	21
ศรีสะเกษ เขต 2	2,278	2,235	98.11	2,164	2,120	97.97	4,442	4,355	98.04	112
ศรีสะเกษ เขต 3	2,682	2,518	93.89	2,547	2,387	93.72	5,229	4,905	93.80	159
ศรีสะเกษ เขต 4	3,189	3,015	94.54	3,027	2,859	94.45	6,216	5,874	94.50	152
สกลนคร เขต 1	2,849	2,845	99.86	2,704	2,698	99.78	5,553	5,543	99.82	12
สกลนคร เขต 2	3,055	2,989	97.84	2,899	2,834	97.76	5,954	5,823	97.80	115
สกลนคร เขต 3	2,726	2,674	98.09	2,588	2,536	97.99	5,314	5,210	98.04	113
สงขลา เขต 1	3,710	3,705	99.87	3,522	3,513	99.74	7,232	7,218	99.81	22
สงขลา เขต 2	4,100	4,082	99.56	3,893	3,871	99.43	7,993	7,953	99.50	83
สงขลา เขต 3	3,892	3,715	95.45	3,694	3,522	95.34	7,586	7,237	95.40	141
สตูล	2,527	2,519	99.68	2,399	2,388	99.54	4,926	4,907	99.61	76
สมุทรปราการ เขต 1	6,464	6,454	99.85	6,136	6,121	99.76	12,600	12,575	99.80	47
สมุทรปราการ เขต 2	2,614	2,610	99.85	2,481	2,475	99.76	5,095	5,085	99.80	48
สมุทรสงคราม	1,375	1,373	99.85	1,306	1,302	99.69	2,681	2,675	99.78	63
สมุทรสาคร	3,866	3,860	99.84	3,669	3,660	99.75	7,535	7,520	99.80	49
สระแก้ว เขต 1	2,425	2,414	99.55	2,303	2,288	99.35	4,728	4,702	99.45	84
สระแก้ว เขต 2	1,842	1,758	95.44	1,749	1,668	95.37	3,591	3,426	95.41	140
สระบุรี เขต 1	2,158	2,155	99.86	2,048	2,043	99.76	4,206	4,198	99.81	23
สระบุรี เขต 2	2,392	2,298	96.07	2,272	2,179	95.91	4,664	4,477	95.99	134
สิงห์บุรี	1,519	1,517	99.87	1,443	1,439	99.72	2,962	2,956	99.80	50
สุโขทัย เขต 1	1,918	1,915	99.84	1,820	1,816	99.78	3,738	3,731	99.81	24

เขตพื้นที่การศึกษา	ชาย			หญิง			รวม			อันดับ
	จำนวน ผู้จบป.6	จำนวน นร. ม.1	อัตรา (%)	จำนวน ผู้จบป.6	จำนวน นร. ม.1	อัตรา (%)	จำนวน ผู้จบป.6	จำนวน นร. ม.1	อัตรา (%)	
สุโขทัย เขต 2	2,217	2,138	96.44	2,104	2,027	96.34	4,321	4,165	96.39	130
สุพรรณบุรี เขต 1	2,293	2,290	99.87	2,177	2,171	99.72	4,470	4,461	99.80	51
สุพรรณบุรี เขต 2	2,092	2,013	96.22	1,985	1,909	96.17	4,077	3,922	96.20	132
สุพรรณบุรี เขต 3	1,626	1,552	95.45	1,543	1,471	95.33	3,169	3,023	95.39	143
สุราษฎร์ธานี เขต 1	3,527	3,522	99.86	3,348	3,339	99.73	6,875	6,861	99.80	52
สุราษฎร์ธานี เขต 2	2,860	2,744	95.94	2,715	2,603	95.87	5,575	5,347	95.91	135
สุราษฎร์ธานี เขต 3	2,265	2,205	97.35	2,149	2,090	97.25	4,414	4,295	97.30	120
สุรินทร์ เขต 1	4,067	4,054	99.68	3,861	3,844	99.56	7,928	7,898	99.62	72
สุรินทร์ เขต 2	3,178	3,148	99.06	3,017	2,985	98.94	6,195	6,133	99.00	96
สุรินทร์ เขต 3	3,931	3,717	94.56	3,731	3,524	94.45	7,662	7,241	94.51	151
หนองคาย เขต 1	2,585	2,582	99.88	2,455	2,448	99.71	5,040	5,030	99.80	53
หนองคาย เขต 2	2,173	2,142	98.57	2,063	2,031	98.45	4,236	4,173	98.51	105
หนองคาย เขต 3	2,244	2,195	97.82	2,129	2,082	97.79	4,373	4,277	97.80	116
หนองบัวลำภู เขต 1	2,370	2,364	99.75	2,250	2,242	99.64	4,620	4,606	99.70	69
หนองบัวลำภู เขต 2	1,517	1,458	96.11	1,440	1,383	96.04	2,957	2,841	96.08	133
อ่างทอง	2,091	2,088	99.86	1,985	1,980	99.75	4,076	4,068	99.80	54
อำนาจเจริญ	3,049	3,039	99.67	2,894	2,881	99.55	5,943	5,920	99.61	77
อุตรธานี เขต 1	4,832	4,825	99.86	4,587	4,575	99.74	9,419	9,400	99.80	55
อุตรธานี เขต 2	2,594	2,580	99.46	2,463	2,447	99.35	5,057	5,027	99.41	88
อุตรธานี เขต 3	2,744	2,679	97.63	2,605	2,541	97.54	5,349	5,220	97.59	118
อุตรธานี เขต 4	1,963	1,895	96.54	1,863	1,796	96.40	3,826	3,691	96.47	129
อุตรดิตถ์ เขต 1	2,352	2,352	100.00	2,234	2,230	99.82	4,586	4,582	99.91	5
อุตรดิตถ์ เขต 2	665	664	99.85	631	629	99.68	1,296	1,293	99.77	65
อุทัยธานี	2,385	2,382	99.87	2,265	2,258	99.69	4,650	4,640	99.78	64
อุบลราชธานี เขต 1	3,960	3,954	99.85	3,759	3,750	99.76	7,719	7,704	99.81	25
อุบลราชธานี เขต 2	2,605	2,578	98.96	2,473	2,444	98.83	5,078	5,022	98.90	101
อุบลราชธานี เขต 3	2,920	2,845	97.43	2,771	2,698	97.37	5,691	5,543	97.40	119
อุบลราชธานี เขต 4	2,045	1,974	96.53	1,942	1,873	96.45	3,987	3,847	96.49	128
อุบลราชธานี เขต 5	3,883	3,706	95.44	3,686	3,515	95.36	7,569	7,221	95.40	142

ตารางที่ 64 อัตราการเรียนต่อชั้นมัธยมศึกษาตอนปลาย(ม.3ต่อม.4)ประจำปี(1) จำแนกตามจังหวัดที่เป็นภูมิลำเนาของผู้เรียน

จังหวัด	ชาย			หญิง			รวม			อันดับ
	จำนวนผู้จบม.3	จำนวนนร. ม.4	อัตรา (%)	จำนวนผู้จบม.3	จำนวนนร. ม.4	อัตรา (%)	จำนวนผู้จบ ม.3	จำนวนนร. ม.4	อัตรา (%)	
กระบี่	3,049	2,638	86.52	3,085	2,690	87.20	6,134	5,328	86.86	41
กรุงเทพมหานคร	37,825	36,408	96.25	38,282	37,144	97.03	76,107	73,552	96.64	10
กาญจนบุรี	5,103	3,985	78.09	5,165	4,065	78.70	10,268	8,050	78.40	67
กาฬสินธุ์	7,014	5,839	83.25	7,099	5,958	83.93	14,113	11,797	83.59	56
กำแพงเพชร	4,250	3,792	89.22	4,301	3,869	89.96	8,551	7,661	89.59	32
ขอนแก่น	12,854	11,825	91.99	13,010	12,064	92.73	25,864	23,889	92.36	21
จันทบุรี	3,357	3,180	94.73	3,398	3,243	95.44	6,755	6,423	95.09	14
ฉะเชิงเทรา	4,780	4,119	86.17	4,838	4,202	86.85	9,618	8,321	86.51	42
ชลบุรี	8,811	8,298	94.18	8,917	8,465	94.93	17,728	16,763	94.56	15
ชัยนาท	2,047	2,001	97.75	2,072	2,041	98.50	4,119	4,042	98.13	3
ชัยภูมิ	7,458	5,621	75.37	7,549	5,735	75.97	15,007	11,356	75.67	72
ชุมพร	3,356	2,833	84.42	3,396	2,890	85.10	6,752	5,723	84.76	51
เชียงราย	8,350	7,038	84.29	8,451	7,180	84.96	16,801	14,218	84.63	52
เชียงใหม่	10,033	9,220	91.90	10,155	9,406	92.62	20,188	18,626	92.26	22
ตรัง	4,388	4,050	92.30	4,441	4,131	93.02	8,829	8,181	92.66	19
ตราด	1,401	1,256	89.65	1,419	1,281	90.27	2,820	2,537	89.96	29
ตาก	2,823	2,413	85.48	2,857	2,462	86.17	5,680	4,875	85.83	48
นครนายก	1,770	1,725	97.46	1,792	1,761	98.27	3,562	3,486	97.87	4
นครปฐม	6,004	5,435	90.52	6,076	5,545	91.26	12,080	10,980	90.89	26
นครพนม	4,852	3,738	77.04	4,911	3,814	77.66	9,763	7,552	77.35	69
นครราชสีมา	17,238	13,817	80.15	17,445	14,095	80.80	34,683	27,912	80.48	64
นครศรีธรรมราช	10,941	9,592	87.67	11,072	9,786	88.39	22,013	19,378	88.03	39
นครสวรรค์	6,626	5,883	88.79	6,706	6,003	89.52	13,332	11,886	89.15	34
นนทบุรี	5,571	4,829	86.68	5,638	4,927	87.39	11,209	9,756	87.04	40
นราธิวาส	4,348	3,156	72.59	4,401	3,220	73.17	8,749	6,376	72.88	76
น่าน	3,277	2,879	87.85	3,317	2,938	88.57	6,594	5,817	88.22	38
บุรีรัมย์	10,765	8,155	75.75	10,895	8,321	76.37	21,660	16,476	76.07	71
ปทุมธานี	5,163	4,440	86.00	5,226	4,529	86.66	10,389	8,969	86.33	43
ประจวบคีรีขันธ์	3,350	2,849	85.04	3,391	2,906	85.70	6,741	5,755	85.37	49
ปราจีนบุรี	3,370	2,996	88.90	3,411	3,057	89.62	6,781	6,053	89.26	33
ปัตตานี	4,855	4,175	85.99	4,914	4,259	86.67	9,769	8,434	86.33	44
พระนครศรีอยุธยา	5,158	4,986	96.67	5,221	5,088	97.45	10,379	10,074	97.06	8
พะเยา	3,227	3,008	93.21	3,266	3,068	93.94	6,493	6,076	93.58	16
พังงา	1,674	1,515	90.50	1,694	1,546	91.26	3,368	3,061	90.88	27
พัทลุง	3,538	3,129	88.44	3,581	3,192	89.14	7,119	6,321	88.79	37
พิจิตร	3,276	2,652	80.95	3,316	2,705	81.57	6,592	5,357	81.27	61
พิษณุโลก	5,421	4,966	91.61	5,487	5,066	92.33	10,908	10,032	91.97	25

จังหวัด	ชาย			หญิง			รวม			อันดับ
	จำนวน ผู้จบม.3	จำนวน นร. ม.4	อัตรา (%)	จำนวน ผู้จบม.3	จำนวน นร. ม.4	อัตรา (%)	จำนวน ผู้จบ ม.3	จำนวน นร. ม.4	อัตรา (%)	
เพชรบุรี	3,245	2,977	91.74	3,284	3,036	92.45	6,529	6,013	92.10	23
เพชรบูรณ์	6,177	4,885	79.08	6,251	4,984	79.73	12,428	9,869	79.41	65
แพร่	3,122	3,040	97.37	3,160	3,102	98.16	6,282	6,142	97.77	5
ภูเก็ต	2,053	2,014	98.10	2,079	2,054	98.80	4,132	4,068	98.45	1
มหาสารคาม	6,560	5,499	83.83	6,640	5,611	84.50	13,200	11,110	84.17	54
มุกดาหาร	2,505	2,018	80.56	2,536	2,058	81.15	5,041	4,076	80.86	62
แม่ฮ่องสอน	1,515	1,100	72.61	1,533	1,122	73.19	3,048	2,222	72.90	75
ยโสธร	3,732	2,946	78.94	3,777	3,006	79.59	7,509	5,952	79.26	66
ยะลา	3,586	3,326	92.75	3,630	3,394	93.50	7,216	6,720	93.13	18
ร้อยเอ็ด	9,351	7,997	85.52	9,464	8,158	86.20	18,815	16,155	85.86	47
ระนอง	1,099	894	81.35	1,111	912	82.09	2,210	1,806	81.72	59
ระยอง	4,208	3,757	89.28	4,259	3,834	90.02	8,467	7,591	89.65	31
ราชบุรี	5,521	4,643	84.10	5,588	4,737	84.77	11,109	9,380	84.44	53
ลพบุรี	4,858	4,759	97.96	4,917	4,855	98.74	9,775	9,614	98.35	2
ลำปาง	5,508	5,126	93.06	5,574	5,230	93.83	11,082	10,356	93.45	17
ลำพูน	2,896	2,757	95.20	2,932	2,812	95.91	5,828	5,569	95.56	12
เลย	4,419	3,600	81.47	4,472	3,673	82.13	8,891	7,273	81.80	58
ศรีสะเกษ	10,375	8,432	81.27	10,501	8,601	81.91	20,876	17,033	81.59	60
สกลนคร	8,119	6,968	85.82	8,217	7,108	86.50	16,336	14,076	86.17	46
สงขลา	8,441	7,737	91.66	8,543	7,892	92.38	16,984	15,629	92.02	24
สตูล	1,980	1,755	88.64	2,003	1,791	89.42	3,983	3,546	89.03	36
สมุทรปราการ	7,136	6,816	95.52	7,223	6,953	96.26	14,359	13,769	95.89	11
สมุทรสงคราม	1,096	1,010	92.15	1,108	1,030	92.96	2,204	2,040	92.56	20
สมุทรสาคร	2,549	2,300	90.23	2,580	2,347	90.97	5,129	4,647	90.60	28
สระแก้ว	3,664	2,951	80.54	3,709	3,011	81.18	7,373	5,962	80.86	63
สระบุรี	3,571	3,463	96.98	3,613	3,533	97.79	7,184	6,996	97.38	6
สิงห์บุรี	1,425	1,373	96.35	1,443	1,400	97.02	2,868	2,773	96.69	9
สุโขทัย	3,955	3,537	89.43	4,002	3,608	90.15	7,957	7,145	89.80	30
สุพรรณบุรี	4,988	4,172	83.64	5,049	4,257	84.31	10,037	8,429	83.98	55
สุราษฎร์ธานี	6,448	5,538	85.89	6,527	5,650	86.56	12,975	11,188	86.23	45
สุรินทร์	10,218	7,768	76.02	10,341	7,924	76.63	20,559	15,692	76.33	70
หนองคาย	6,217	4,615	74.23	6,293	4,709	74.83	12,510	9,324	74.53	74
หนองบัวลำภู	3,388	2,614	77.15	3,430	2,668	77.78	6,818	5,282	77.47	68
อ่างทอง	1,886	1,789	94.86	1,908	1,826	95.70	3,794	3,615	95.28	13
อำนาจเจริญ	2,986	2,538	85.00	3,022	2,590	85.70	6,008	5,128	85.35	50
อุครธานี	10,637	8,780	82.54	10,765	8,957	83.20	21,402	17,737	82.88	57
อุตรดิตถ์	2,808	2,721	96.90	2,842	2,775	97.64	5,650	5,496	97.27	7
อุทัยธานี	2,150	1,908	88.74	2,176	1,946	89.43	4,326	3,854	89.09	35
อุบลราชธานี	13,309	9,894	74.34	13,470	10,095	74.94	26,779	19,989	74.64	73

ตารางที่ 65 อัตราการเรียนต่อชั้นมัธยมศึกษาตอนปลาย (ม.3 ต่อ ม.4/ปวช.ปีที่ 1) จำแนกตามเขตพื้นที่  
การศึกษาที่เป็นภูมิลำเนาของผู้เรียน

เขตพื้นที่การศึกษา	ชาย			หญิง			รวม			อันดับ
	จำนวน ผู้จบ ม.3	จำนวน นร. ม.4	อัตรา (%)	จำนวน ผู้จบ ม.3	จำนวน นร. ม.4	อัตรา (%)	จำนวน ผู้จบ ม.3	จำนวน นร. ม.4	อัตรา (%)	
กระบี่	3,049	2,638	86.52	3,085	2,691	87.23	6,134	5,328	86.86	95
กรุงเทพมหานคร	37,825	36,408	96.25	38,282	37,144	97.03	76,107	73,552	96.64	29
กาญจนบุรี เขต 1	2,188	2,062	94.24	2,215	2,103	94.94	4,403	4,165	94.59	47
กาญจนบุรี เขต 2	2,016	1,357	67.31	2,040	1,385	67.89	4,056	2,742	67.60	156
กาญจนบุรี เขต 3	899	566	62.96	910	577	63.41	1,809	1,143	63.18	172
กาฬสินธุ์ เขต 1	2,681	2,551	95.15	2,714	2,602	95.87	5,395	5,153	95.51	38
กาฬสินธุ์ เขต 2	1,835	1,580	86.10	1,858	1,612	86.76	3,693	3,191	86.41	99
กาฬสินธุ์ เขต 3	2,498	1,709	68.41	2,527	1,743	68.98	5,025	3,452	68.70	152
กำแพงเพชร เขต 1	2,439	2,260	92.66	2,469	2,306	93.40	4,908	4,566	93.03	58
กำแพงเพชร เขต 2	1,811	1,532	84.59	1,832	1,563	85.32	3,643	3,095	84.96	106
ขอนแก่น เขต 1	3,952	3,896	98.58	4,000	3,975	99.38	7,952	7,870	98.97	2
ขอนแก่น เขต 2	2,085	1,999	95.88	2,110	2,039	96.64	4,195	4,038	96.26	34
ขอนแก่น เขต 3	1,625	1,440	88.62	1,645	1,469	89.30	3,270	2,909	88.96	83
ขอนแก่น เขต 4	2,173	1,895	87.21	2,198	1,933	87.94	4,371	3,828	87.58	91
ขอนแก่น เขต 5	3,019	2,596	85.99	3,055	2,648	86.68	6,074	5,244	86.34	100
จันทบุรี เขต 1	2,217	2,162	97.52	2,244	2,206	98.31	4,461	4,368	97.92	16
จันทบุรี เขต 2	1,140	1,018	89.30	1,154	1,038	89.95	2,294	2,056	89.63	75
ฉะเชิงเทรา เขต 1	2,936	2,771	94.38	2,972	2,827	95.12	5,908	5,598	94.75	45
ฉะเชิงเทรา เขต 2	1,844	1,348	73.10	1,866	1,375	73.69	3,710	2,723	73.40	133
ชลบุรี เขต 1	4,040	3,980	98.51	4,089	4,060	99.29	8,129	8,040	98.91	4
ชลบุรี เขต 2	1,601	1,513	94.50	1,620	1,544	95.31	3,221	3,056	94.88	44
ชลบุรี เขต 3	3,169	2,805	88.51	3,208	2,862	89.21	6,377	5,666	88.85	84
ชัยนาท	2,047	2,001	97.75	2,072	2,041	98.50	4,119	4,042	98.13	14
ชัยภูมิ เขต 1	2,889	2,457	85.05	2,924	2,506	85.70	5,813	4,963	85.38	103
ชัยภูมิ เขต 2	2,913	2,013	69.10	2,948	2,053	69.64	5,861	4,066	69.37	147
ชัยภูมิ เขต 3	1,657	1,152	69.52	1,676	1,175	70.11	3,333	2,327	69.82	142
ชุมพร เขต 1	1,973	1,834	92.95	1,997	1,871	93.69	3,970	3,705	93.32	56
ชุมพร เขต 2	1,382	999	72.29	1,400	1,019	72.79	2,782	2,018	72.54	135
เชียงราย เขต 1	2,820	2,734	96.95	2,853	2,789	97.76	5,673	5,522	97.34	22
เชียงราย เขต 2	1,969	1,773	90.05	1,993	1,809	90.77	3,962	3,582	90.41	71
เชียงราย เขต 3	1,968	1,450	73.68	1,992	1,479	74.25	3,960	2,930	73.99	132
เชียงราย เขต 4	1,593	1,081	67.86	1,612	1,103	68.42	3,205	2,184	68.14	154
เชียงใหม่ เขต 1	4,184	3,920	93.69	4,235	3,999	94.43	8,419	7,919	94.06	54
เชียงใหม่ เขต 2	1,722	1,554	90.24	1,743	1,585	90.94	3,465	3,139	90.59	70

เขตพื้นที่การศึกษา	ชาย			หญิง			รวม			อันดับ
	จำนวน ผู้จบ ม.3	จำนวน นร. ม.4	อัตรา (%)	จำนวน ผู้จบ ม.3	จำนวน นร. ม.4	อัตรา (%)	จำนวน ผู้จบ ม.3	จำนวน นร. ม.4	อัตรา (%)	
เชียงใหม่ เขต 3	1,684	1,554	92.28	1,704	1,585	93.02	3,388	3,139	92.65	59
เชียงใหม่ เขต 4	1,352	1,270	93.93	1,369	1,295	94.59	2,721	2,565	94.27	52
เชียงใหม่ เขต 5	1,091	923	84.60	1,104	941	85.24	2,195	1,864	84.92	107
ตรัง เขต 1	2,694	2,577	95.66	2,728	2,629	96.37	5,422	5,207	96.03	36
ตรัง เขต 2	1,694	1,472	86.89	1,714	1,502	87.63	3,408	2,974	87.27	93
ตราด เขต 1	1,401	1,256	89.65	1,419	1,281	90.27	2,820	2,537	89.96	73
ตาก เขต 1	1,394	1,191	85.44	1,410	1,216	86.24	2,804	2,407	85.84	101
ตาก เขต 2	1,429	1,222	85.51	1,447	1,246	86.11	2,876	2,468	85.81	102
นครนายก	1,770	1,725	97.46	1,792	1,760	98.21	3,562	3,486	97.87	17
นครปฐม เขต 1	3,686	3,555	96.45	3,730	3,627	97.24	7,416	7,181	96.83	23
นครปฐม เขต 2	2,318	1,880	81.10	2,346	1,918	81.76	4,664	3,798	81.43	116
นครพนม เขต 1	2,884	2,493	86.44	2,918	2,544	87.18	5,802	5,037	86.81	96
นครพนม เขต 2	1,969	1,245	63.23	1,992	1,270	63.76	3,961	2,515	63.49	170
นครราชสีมา เขต 1	4,744	4,636	97.72	4,802	4,729	98.48	9,546	9,365	98.10	15
นครราชสีมา เขต 2	1,684	1,575	93.53	1,705	1,607	94.25	3,389	3,182	93.89	55
นครราชสีมา เขต 3	2,088	1,430	68.49	2,112	1,459	69.08	4,200	2,889	68.79	150
นครราชสีมา เขต 4	2,214	1,516	68.47	2,240	1,547	69.06	4,454	3,064	68.79	149
นครราชสีมา เขต 5	2,311	1,597	69.10	2,339	1,630	69.69	4,650	3,227	69.40	145
นครราชสีมา เขต 6	1,616	1,275	78.90	1,635	1,301	79.57	3,251	2,576	79.24	120
นครราชสีมา เขต 7	2,581	1,787	69.24	2,612	1,823	69.79	5,193	3,609	69.50	144
นครศรีธรรมราช เขต 1	4,314	4,060	94.11	4,367	4,142	94.85	8,681	8,202	94.48	50
นครศรีธรรมราช เขต 2	2,790	2,158	77.35	2,824	2,201	77.94	5,614	4,359	77.65	124
นครศรีธรรมราช เขต 3	2,376	2,284	96.13	2,405	2,330	96.88	4,781	4,614	96.51	30
นครศรีธรรมราช เขต 4	1,460	1,090	74.66	1,477	1,112	75.29	2,937	2,202	74.97	127
นครสวรรค์ เขต 1	3,131	3,019	96.42	3,169	3,080	97.19	6,300	6,100	96.83	24
นครสวรรค์ เขต 2	1,552	1,236	79.64	1,571	1,261	80.27	3,123	2,496	79.92	119
นครสวรรค์ เขต 3	1,943	1,628	83.79	1,966	1,661	84.49	3,909	3,290	84.16	113
นนทบุรี เขต 1	3,225	3,037	94.17	3,264	3,099	94.94	6,489	6,136	94.56	48
นนทบุรี เขต 2	2,346	1,792	76.39	2,373	1,828	77.03	4,719	3,620	76.71	126
นราธิวาส เขต 1	3,337	2,488	74.56	3,376	2,539	75.21	6,713	5,027	74.88	128
นราธิวาส เขต 2	1,012	668	66.01	1,023	681	66.57	2,035	1,349	66.29	161
น่าน เขต 1	1,962	1,771	90.27	1,986	1,807	90.99	3,948	3,578	90.63	68
น่าน เขต 2	1,315	1,108	84.26	1,331	1,130	84.90	2,646	2,239	84.62	108
บุรีรัมย์ เขต 1	2,744	2,415	88.01	2,778	2,464	88.70	5,522	4,879	88.36	88
บุรีรัมย์ เขต 2	2,882	2,075	72.00	2,917	2,117	72.57	5,799	4,193	72.31	138
บุรีรัมย์ เขต 3	2,880	2,095	72.74	2,915	2,137	73.31	5,795	4,233	73.05	134
บุรีรัมย์ เขต 4	2,258	1,570	69.53	2,285	1,602	70.11	4,543	3,171	69.80	141



เขตพื้นที่การศึกษา	ชาย			หญิง			รวม			อันดับ
	จำนวน ผู้จบ ม.3	จำนวน นร. ม.4	อัตรา (%)	จำนวน ผู้จบ ม.3	จำนวน นร. ม.4	อัตรา (%)	จำนวน ผู้จบ ม.3	จำนวน นร. ม.4	อัตรา (%)	
ปทุมธานี เขต 1	3,035	2,903	95.65	3,071	2,961	96.42	6,106	5,864	96.04	35
ปทุมธานี เขต 2	2,129	1,537	72.19	2,154	1,568	72.79	4,283	3,105	72.50	136
ประจวบคีรีขันธ์ เขต 1	1,857	1,802	97.04	1,879	1,838	97.82	3,736	3,640	97.43	21
ประจวบคีรีขันธ์ เขต 2	1,493	1,047	70.13	1,512	1,068	70.63	3,005	2,115	70.38	140
ปราจีนบุรี เขต 1	3,370	2,996	88.90	3,411	3,057	89.62	6,781	6,053	89.26	79
ปัตตานี เขต 1	3,798	3,452	90.89	3,844	3,522	91.62	7,642	6,974	91.26	65
ปัตตานี เขต 2	1,057	722	68.31	1,071	737	68.81	2,128	1,459	68.56	153
พระนครศรีอยุธยา เขต 1	3,256	3,185	97.82	3,296	3,249	98.57	6,552	6,434	98.20	12
พระนครศรีอยุธยา เขต 2	1,902	1,801	94.69	1,925	1,838	95.48	3,827	3,639	95.09	41
พะเยา เขต 1	1,660	1,616	97.35	1,679	1,649	98.21	3,339	3,266	97.81	19
พะเยา เขต 2	1,568	1,391	88.71	1,586	1,419	89.47	3,154	2,811	89.12	80
พังงา เขต 1	1,674	1,515	90.50	1,694	1,546	91.26	3,368	3,061	90.88	67
พัทลุง	3,538	3,129	88.44	3,581	3,192	89.14	7,119	6,321	88.79	85
พิจิตร เขต 1	1,790	1,605	89.66	1,812	1,638	90.40	3,602	3,243	90.03	72
พิจิตร เขต 2	1,486	1,046	70.39	1,504	1,067	70.94	2,990	2,114	70.70	139
พิจญ์โลก เขต 1	2,734	2,672	97.73	2,766	2,726	98.55	5,500	5,399	98.16	13
พิจญ์โลก เขต 2	1,253	1,045	83.40	1,269	1,066	84.00	2,522	2,111	83.70	114
พิจญ์โลก เขต 3	1,434	1,249	87.10	1,452	1,274	87.74	2,886	2,523	87.42	92
เพชรบุรี เขต 1	2,016	1,942	96.33	2,040	1,982	97.16	4,056	3,924	96.75	26
เพชรบุรี เขต 2	1,229	1,034	84.13	1,244	1,055	84.81	2,473	2,089	84.47	110
เพชรบูรณ์ เขต 1	2,117	1,966	92.87	2,143	2,005	93.56	4,260	3,971	93.22	57
เพชรบูรณ์ เขต 2	1,677	1,410	84.08	1,696	1,439	84.85	3,373	2,849	84.46	111
เพชรบูรณ์ เขต 3	2,383	1,509	63.32	2,411	1,540	63.87	4,794	3,049	63.60	169
แพร่ เขต 1	1,984	1,947	98.14	2,009	1,986	98.86	3,993	3,933	98.50	7
แพร่ เขต 2	1,138	1,093	96.05	1,151	1,115	96.87	2,289	2,209	96.51	31
ภูเก็ต	2,053	2,014	98.10	2,079	2,054	98.80	4,132	4,068	98.45	9
มหาสารคาม เขต 1	3,270	3,212	98.23	3,310	3,277	99.00	6,580	6,489	98.62	5
มหาสารคาม เขต 2	3,290	2,287	69.51	3,330	2,333	70.06	6,620	4,620	69.79	143
มุกดาหาร	2,505	2,018	80.56	2,536	2,059	81.19	5,041	4,076	80.86	118
แม่ฮ่องสอน เขต 1	798	645	80.83	807	658	81.54	1,605	1,303	81.18	117
แม่ฮ่องสอน เขต 2	717	455	63.46	726	464	63.91	1,443	919	63.69	168
ยโสธร เขต 1	2,020	1,797	88.96	2,045	1,834	89.68	4,065	3,631	89.32	77
ยโสธร เขต 2	1,712	1,149	67.11	1,732	1,172	67.67	3,444	2,321	67.39	157
ยะลา เขต 1	2,667	2,507	94.00	2,698	2,558	94.81	5,365	5,065	94.41	51
ยะลา เขต 2	920	819	89.02	930	836	89.89	1,850	1,655	89.46	76
ร้อยเอ็ด เขต 1	3,212	3,093	96.30	3,250	3,155	97.08	6,462	6,248	96.69	28
ร้อยเอ็ด เขต 2	3,554	3,274	92.12	3,597	3,340	92.86	7,151	6,613	92.48	61

เขตพื้นที่การศึกษา	ชาย			หญิง			รวม			อันดับ
	จำนวน ผู้จบ ม.3	จำนวน นร. ม.4	อัตรา (%)	จำนวน ผู้จบ ม.3	จำนวน นร. ม.4	อัตรา (%)	จำนวน ผู้จบ ม.3	จำนวน นร. ม.4	อัตรา (%)	
ร้อยเอ็ด เขต 3	2,586	1,630	63.03	2,616	1,663	63.57	5,202	3,294	63.32	171
ระนอง	1,099	894	81.35	1,111	912	82.09	2,210	1,806	81.72	115
ระยอง เขต 1	3,058	2,971	97.16	3,095	3,031	97.93	6,153	6,001	97.53	20
ระยอง เขต 2	1,150	787	68.43	1,164	803	68.99	2,314	1,589	68.67	151
ราชบุรี เขต 1	3,232	2,874	88.92	3,271	2,932	89.64	6,503	5,805	89.27	78
ราชบุรี เขต 2	2,289	1,770	77.33	2,316	1,805	77.94	4,605	3,575	77.63	125
ลพบุรี เขต 1	3,207	3,175	99.00	3,245	3,239	99.82	6,452	6,413	99.40	1
ลพบุรี เขต 2	1,652	1,584	95.88	1,671	1,616	96.71	3,323	3,200	96.30	32
ลำปาง เขต 1	3,333	3,266	97.99	3,373	3,332	98.78	6,706	6,599	98.40	10
ลำปาง เขต 2	1,435	1,236	86.13	1,453	1,261	86.79	2,888	2,498	86.50	98
ลำปาง เขต 3	740	623	84.19	749	636	84.91	1,489	1,259	84.55	109
ลำพูน เขต 1	2,067	2,025	97.97	2,091	2,066	98.80	4,158	4,092	98.41	11
ลำพูน เขต 2	830	731	88.07	840	746	88.81	1,670	1,477	88.44	87
เลย เขต 1	2,635	2,277	86.41	2,667	2,323	87.10	5,302	4,600	86.76	97
เลย เขต 2	1,784	1,323	74.16	1,806	1,350	74.75	3,590	2,673	74.46	131
ศรีสะเกษ เขต 1	3,736	3,533	94.57	3,782	3,605	95.32	7,518	7,138	94.95	43
ศรีสะเกษ เขต 2	1,852	1,634	88.23	1,874	1,667	88.95	3,726	3,302	88.62	86
ศรีสะเกษ เขต 3	2,096	1,418	67.65	2,122	1,446	68.14	4,218	2,864	67.90	155
ศรีสะเกษ เขต 4	2,691	1,846	68.60	2,723	1,884	69.19	5,414	3,730	68.90	148
สกลนคร เขต 1	2,807	2,707	96.44	2,842	2,761	97.15	5,649	5,468	96.80	25
สกลนคร เขต 2	2,921	2,670	91.41	2,956	2,724	92.15	5,877	5,394	91.78	63
สกลนคร เขต 3	2,391	1,591	66.54	2,420	1,623	67.07	4,811	3,214	66.81	159
สงขลา เขต 1	3,293	3,234	98.21	3,333	3,299	98.98	6,626	6,533	98.60	6
สงขลา เขต 2	3,442	3,022	87.80	3,484	3,083	88.49	6,926	6,106	88.16	90
สงขลา เขต 3	1,706	1,480	86.75	1,726	1,510	87.49	3,432	2,990	87.12	94
สตูล	1,980	1,755	88.64	2,003	1,791	89.42	3,983	3,546	89.03	82
สมุทรปราการ เขต 1	4,768	4,698	98.53	4,825	4,792	99.32	9,593	9,490	98.93	3
สมุทรปราการ เขต 2	2,369	2,118	89.40	2,397	2,161	90.15	4,766	4,279	89.78	74
สมุทรสงคราม	1,096	1,010	92.15	1,108	1,030	92.96	2,204	2,040	92.56	60
สมุทรสาคร	2,549	2,300	90.23	2,580	2,347	90.97	5,129	4,647	90.60	69
สระแก้ว เขต 1	2,111	1,929	91.38	2,136	1,968	92.13	4,247	3,898	91.78	64
สระแก้ว เขต 2	1,554	1,022	65.77	1,573	1,042	66.24	3,127	2,064	66.01	162
สระบุรี เขต 1	1,745	1,711	98.05	1,765	1,746	98.92	3,510	3,457	98.49	8
สระบุรี เขต 2	1,826	1,751	95.89	1,848	1,787	96.70	3,674	3,538	96.30	33
สิงห์บุรี	1,425	1,373	96.35	1,443	1,401	97.09	2,868	2,773	96.69	27
สุโขทัย เขต 1	1,910	1,821	95.34	1,933	1,857	96.07	3,843	3,678	95.71	37
สุโขทัย เขต 2	2,045	1,716	83.91	2,069	1,751	84.63	4,114	3,466	84.25	112

เขตพื้นที่การศึกษา	ชาย			หญิง			รวม			อันดับ
	จำนวน ผู้จบ ม.3	จำนวน นร. ม.4	อัตรา (%)	จำนวน ผู้จบ ม.3	จำนวน นร. ม.4	อัตรา (%)	จำนวน ผู้จบ ม.3	จำนวน นร. ม.4	อัตรา (%)	
สุพรรณบุรี เขต 1	2,134	1,953	91.52	2,161	1,993	92.23	4,295	3,946	91.87	62
สุพรรณบุรี เขต 2	1,637	1,270	77.58	1,657	1,295	78.15	3,294	2,565	77.87	123
สุพรรณบุรี เขต 3	1,217	949	77.98	1,231	968	78.64	2,448	1,917	78.31	122
สุราษฎร์ธานี เขต 1	2,779	2,605	93.74	2,812	2,658	94.52	5,591	5,263	94.13	53
สุราษฎร์ธานี เขต 2	1,949	1,656	84.97	1,972	1,690	85.70	3,921	3,346	85.34	105
สุราษฎร์ธานี เขต 3	1,721	1,277	74.20	1,742	1,303	74.80	3,463	2,580	74.50	130
สุรินทร์ เขต 1	3,929	3,699	94.15	3,976	3,774	94.92	7,905	7,474	94.55	49
สุรินทร์ เขต 2	2,904	1,900	65.43	2,939	1,939	65.97	5,843	3,839	65.70	163
สุรินทร์ เขต 3	3,385	2,168	64.05	3,426	2,212	64.57	6,811	4,379	64.29	166
หนองคาย เขต 1	2,299	2,081	90.52	2,326	2,123	91.27	4,625	4,204	90.90	66
หนองคาย เขต 2	2,028	1,327	65.43	2,052	1,353	65.94	4,080	2,680	65.69	164
หนองคาย เขต 3	1,891	1,208	63.88	1,913	1,232	64.40	3,804	2,439	64.12	167
หนองบัวลำภู เขต 1	2,049	1,802	87.95	2,075	1,839	88.63	4,124	3,641	88.29	89
หนองบัวลำภู เขต 2	1,339	812	60.64	1,355	829	61.18	2,694	1,641	60.91	173
อ่างทอง	1,886	1,789	94.86	1,908	1,825	95.65	3,794	3,615	95.28	40
อำนาจเจริญ	2,986	2,538	85.00	3,022	2,589	85.67	6,008	5,128	85.35	104
อุตรธานี เขต 1	4,309	4,065	94.34	4,360	4,147	95.11	8,669	8,211	94.72	46
อุตรธานี เขต 2	2,408	1,738	72.18	2,437	1,774	72.79	4,845	3,512	72.49	137
อุตรธานี เขต 3	2,391	1,775	74.24	2,419	1,810	74.82	4,810	3,585	74.53	129
อุตรธานี เขต 4	1,530	1,202	78.56	1,548	1,226	79.20	3,078	2,428	78.88	121
อุตรดิตถ์ เขต 1	2,207	2,150	97.42	2,234	2,193	98.16	4,441	4,344	97.82	18
อุตรดิตถ์ เขต 2	601	571	95.01	607	582	95.88	1,208	1,153	95.45	39
อุทัยธานี	2,150	1,908	88.74	2,176	1,946	89.43	4,326	3,854	89.09	81
อุบลราชธานี เขต 1	3,731	3,533	94.69	3,776	3,605	95.47	7,507	7,138	95.08	42
อุบลราชธานี เขต 2	2,247	1,553	69.11	2,275	1,585	69.67	4,522	3,138	69.39	146
อุบลราชธานี เขต 3	2,443	1,626	66.56	2,473	1,659	67.08	4,916	3,285	66.82	158
อุบลราชธานี เขต 4	1,640	1,087	66.28	1,661	1,108	66.71	3,301	2,195	66.50	160
อุบลราชธานี เขต 5	3,247	2,096	64.55	3,287	2,138	65.04	6,534	4,234	64.80	165

## คณะผู้จัดทำ

### ที่ปรึกษา

ดร.อำรุง จันทวานิช  
นางสุรางค์ โพธิ์พฤตยาพงศ์  
ดร.อุมาพร หล่อสมฤดี

เลขาธิการสภาการศึกษา  
ที่ปรึกษาด้านวิจัยและประเมินผลการศึกษา  
ผู้อำนวยการสำนักประเมินผลการจัดการศึกษา

### ผู้พิจารณารายงาน

ดร.เจือจันทร์ จงสถิตอยู่  
ดร.นงราม เศรษฐพานิช  
นางมณฑนา ศังฆะกฤษณ์  
ดร.รุ่งเรือง สุขาภิรมย์  
นางสุรางค์ โพธิ์พฤตยาพงศ์  
ดร.อุมาพร หล่อสมฤดี

ที่ปรึกษาสำนักงานเลขาธิการสภาการศึกษา  
ที่ปรึกษาสำนักงานเลขาธิการสภาการศึกษา  
ที่ปรึกษาสำนักงานเลขาธิการสภาการศึกษา  
ผู้ตรวจราชการกระทรวงศึกษาธิการ  
ที่ปรึกษาด้านวิจัยและประเมินผลการศึกษา  
ผู้อำนวยการสำนักประเมินผลการจัดการศึกษา

### นักวิจัย

ดร.วิเชียร เกตุสิงห์

### ผู้รับผิดชอบพัฒนากรอบแนวคิดเบื้องต้น ประสานและรวบรวมรวบรวมข้อมูล บริหารและ

#### ประสานการดำเนินงานโครงการ

นางโสภณา ตาแก้ว  
นางเกื้อกุล ชั่งใจ  
นางสาวทวีพร บุญวานิช  
นางสาวช่อบุญ จิรานุกภาพ

หัวหน้ากลุ่มประเมินผลศึกษามหภาค  
นักวิชาการศึกษา 8 ว หัวหน้าโครงการ  
นักวิชาการศึกษา 8 ว  
นักวิชาการศึกษา 6 ว

#### บรรณาธิการ

นางเกื้อกุล ชั่งใจ

นักวิชาการศึกษา 8 ว